₹ 6 @vishwavaninews epaper.vishwavani.news vishwavani.news ಬೆಂಗಳೂರು | ಹುಬ್ಬಳ್ಳಿ | ಮಂಗಳೂರು | ದಾವಣಗೆರೆ | ಕಲಬುರಗಿ | ಬೆಳಗಾವಿ ಮಂಗಳವಾರ 18.06.2024 ಸಂಪುಟ: 67 ಸಂಚಿಕೆ: 43 ಪುಟಗಳು: 12 ಪ್ರಧಾನ ಸಂಪಾದಕ: ವಿಶ್ವೇಶ್ವರ ಭಟ್

ವಿಶ್ವವಾಣಿ

ವಿಶ್ವಾಸವೇ ವಿಶ್ವ

ಯುವ ಪತ್ನಿ ಶ್ರೀದೇವಿ ವಿರುದ್ಧ ಮಾನನಷ್ಟ ಖಟ್ಲೆ ದಾಖಲಿಸಿದ ಸಪ್ತಮಿ ಗೌಡ

ಯುವ ತಮ್ಮ ಪತ್ನಿಯಿಂದ ವಿಚ್ಛೇದನ ಕೋರಿ ಅರ್ಜಿ ಸಲ್ಲಿಸಿದ್ದು, ಇದಕ್ಕೆ ಪ್ರತಿಕ್ರಿಯಿಸಿದ್ದ ಪತ್ನಿ ಶ್ರೀದೇವಿ ಬೈರಪ್ಪ ಅವರು ಸಪ್ತಮಿ ಗೌಡರ ಹೆಸರು ಪ್ರಸ್ತಾಪಿಸಿದ್ದರು. ಇದಕ್ಕೆ ಅಕ್ಷೇಪ ವ್ಯಕ್ತಪಡಿಸಿದ ಸಪ್ತಮಿ ಗೌಡ, ವಿನಾ ಕಾರಣ ತಮ್ಮ ಹೆಸರನ್ನು ಎಳೆದು ತರಲಾಗಿದೆ ಎಂದು ಆರೋಪಿಸಿ ಶ್ರೀದೇವಿ ಬೈರಪ್ಪ ವಿರುದ್ಧ ಮಾನನಷ್ಟ ಮೊಕದ್ದಮೆ ಹೂಡಿದ್ದಾರೆ. ಜತೆಗೆ ತಮ್ಮ ಹೆಸರು ಬಳಸದಂತೆ ನಿರ್ಬಂಧಕಾಜ್ಞೆ ಕೋರಿದ್ದರು. ಈ ಮನವಿಯನ್ನು ಪುರಸ್ಕರಿಸಿರುವ ನ್ಯಾಯಾಲಯ ನಿರ್ಬಂಧಕಾಜ್ಞೆ ನೀಡಿ ಆದೇಶ ಹೊರಡಿಸಿದ್ದು, ಪ್ರತಿವಾದಿಗಳಿಗೆ ನೋಟಿಸ್ ಜಾರಿ ಮಾಡಿದೆ.

ಪುಟ ತೆರೆದಂತೆ...

ಬಿಜೆಪಿಗೆ ಬಲ ತುಂಬಿದ ಜೆಡಿಎಸ್
ಅಶ್ವತ್ಥಕಟ್ಟೆ
ರಂಜಿತ್ ಎಚ್. ಅಶ್ವತ್ಥ
ಸಂ.ಪುಟ | 6

ನಾಳಿನ ಗುಟ್ಟು ಬಿಟ್ಟುಕೊಡದ ರಹಸ್ಯದಲ್ಲಿ ಬದುಕಿನ ಮಜಾ!
ವಿಶ್ವರಂಗ
ರಂಗಸ್ವಾಮಿ ಮೂಕನಹಳ್ಳಿ
ಸಂ.ಗಮ | 7

ಮಾತಂದ್ರೆ ಮಾತು

ಕೇಂದ್ರೀಯ ಪಠ್ಯಪುಸ್ತಕಗಳ ಸಮಾಜಶಾಸ್ತ್ರ ವಿಭಾಗದಲ್ಲಿ ಇಂಡಿಯಾ ಬದಲಿಗೆ ಭಾರತ್ ಪದಬಳಕೆ ಬಗ್ಗೆ ಉನ್ನತಮಟ್ಟದ ಸಮಿತಿ ಶಿಫಾರಸ್ಸಿನ ಬಗ್ಗೆ ಈಗ ಚರ್ಚೆ ಅನಗತ್ಯ. ಸಂವಿಧಾನದ ಪ್ರಕಾರ ಎರಡೂ ಪದಗಳನ್ನು ಸಂದರ್ಭಕ್ಕೆ ತಕ್ಕಂತೆ ಬಳಸಿಕೊಳ್ಳಬಹುದು. ನಾವು ಸಂವಿಧಾನವನ್ನು ಅನುಸರಿಸುತ್ತೇವೆ. ಇಂಡಿಯಾ ಮತ್ತು ಭಾರತ್ ಪದಗಳ ಬಗ್ಗೆ ನಮಗೆ ವಿರೋಧವೇನಿಲ್ಲ.

ದಿನೇಶ್ ಪ್ರಸಾದ್ ಸಕ್ಲಾನಿ
ಎನ್‌ಸಿಇಆರ್‌ಟಿಸಿ ನಿರ್ದೇಶಕ

ದಾರಿದೀಪೋಕ್ತಿ

ನೀವು ಹಿಂದಕ್ಕೆ ಹೋಗಿ, ಆರಂಭವನ್ನು ಬದಲು ಮಾಡುವುದು ಸಾಧ್ಯವಿಲ್ಲ. ಆದರೆ ನೀವು ಇರುವಲ್ಲಿಂದಲೇ ಆರಂಭ ಮಾಡಿ, ಅಂತ್ಯವನ್ನು ಮಾರ್ಪಡಿಸುವುದು ಸಾಧ್ಯವಿದೆ. ವ್ಯರ್ಥವಾಗಿ ಹೋದ ದಿನಗಳ ಬಗ್ಗೆ ಕೊರಗದೇ, ನಮ್ಮ ಮುಂದಿನ ಬದುಕನ್ನು ಮಾರ್ಪಡಿಸಿಕೊಳ್ಳುವುದು ಜಾಣತನ.

ವಕ್ರತುಂಡೋಕ್ತಿ

ಯಾವ ಪುಸ್ತಕದ ಕೆಲವು ಒಳ್ಳೆಯ ಸಾಲುಗಳನ್ನು ಪದೇ ಪದೇ ಓದಿ, ಇನ್ನುಳಿದ ಪುಟಗಳನ್ನು ಓದದೇ ಬಿಡುವುದಕ್ಕೆ ಉತ್ತಮ ಕೃತಿ ಎಂದು ಹೇಳಬಹುದು.

ಪೊಲೀಸರ ಖಡಕ್ ವಿಚಾರಣೆಗೆ ಕುಗ್ಗಿದ 'ಜಗ್ಗುದಾದ', ಸಹಾಯಕ್ಕೆ ದುಂಬಾಲು

ಸ್ಟೋನಿ ಬ್ರೂಕ್ ಪಬ್ ಪಾರ್ಟಿ: ದರ್ಶನ್ ಸಮ್ಮುಖದಲ್ಲಿಯೇ ವಿಚಾರಣೆಗೆ ಹಾಜರಾದ ಚಿಕ್ಕಣ್ಣ

ಕರೆಂಟ್ ಶಾಕ್‌ಗೆ ಬಳಸಿದ ಮೆಗ್ಗರ್ ಪತ್ತೆ, ಸ್ವಾಮಿ ಮೊಬೈಲ್‌ಗಾಗಿ ಮುಂದುವರಿದ ಶೋಧ

ದರ್ಶನ್ ತಪ್ಪೊಪ್ಪಿಗೆ

ವಿಶ್ವವಾಣಿ ಸುದ್ದಿಮನೆ ಬೆಂಗಳೂರು

ಅಭಿಮಾನಿ ರೇಣುಕಾ ಸ್ವಾಮಿ ಬರ್ಬರ ಕೊಲೆ ಸಂಬಂಧ ದರ್ಶನ್ ಮತ್ತು ಸಂಗಡಿಗರ ವಿಚಾರಣೆ ಮುಂದುವರಿದಿದ್ದು, ಕಳೆದ ಎರಡು ವಾರದಿಂದ ಸತತ ವಿಚಾರಣೆ ಹಾಗೂ ದಿನದಿಂದ ದಿನಕ್ಕೆ ಸಾಕ್ಷಿಗಳು ಗಟ್ಟಿಯಾಗುತ್ತಿರುವ ಹಿನ್ನೆಲೆಯಲ್ಲಿ ಕುಗ್ಗಿ ಹೋಗಿರುವ ದರ್ಶನ್, ಪೊಲೀಸರ ಎದುರು ತನ್ನ ಕೃತ್ಯದ ಬಗ್ಗೆ 'ತಪ್ಪೊಪ್ಪಿಕೊಂಡಿದ್ದಾರೆ' ಎನ್ನಲಾಗಿದೆ. ಪೊಲೀಸ್ ಕಸ್ಟಡಿಯ ಆರಂಭದ ದಿನದಲ್ಲಿ 'ನನಗೇನು ಗೊತ್ತಿಲ್ಲ' ಎಂದು ಹೇಳುತ್ತಿದ್ದ ದರ್ಶನ್ ಇದೀಗ, ಪ್ರಕರಣದ ಉರುಳು ಗಟ್ಟಿಯಾಗುತ್ತಿದ್ದಂತೆ 'ಸಿಟ್ಟಿನಲ್ಲಿ ತಪ್ಪು ಮಾಡಿದ್ದೇನೆ' ಎಂದು ಅವಲತ್ತುಕೊಂಡಿದ್ದಾರೆ ಎನ್ನಲಾಗಿದೆ.

ಈ ಸಂಕೋಲೆಯಿಂದ ಹೊರ ಬರಲು ಸಹಾಯ ಮಾಡುವಂತೆ ಪೊಲೀಸ್ ಅಧಿಕಾರಿಗಳಿಗೆ ದರ್ಶನ್ ದುಂಬಾಲು ಬಿದ್ದಿದ್ದಾರೆ ಎಂದು ಮೂಲಗಳು ತಿಳಿಸಿವೆ.

'ಮುಂಗೋಪದಿಂದ ತಪ್ಪು ಮಾಡಿಬಿಟ್ಟೆ. ಅನಗತ್ಯವಾಗಿ ನಾನು ಕೇಸಲ್ಲಿ ಸಿಕ್ಕಿಬಿದ್ದೆ. ಸ್ನೇಹಿತರನ್ನು ನಂಬಿ ನಾನು ಹಾಳಾದೆ' ಎಂದು ದರ್ಶನ್, ಪೊಲೀಸರ ಮುಂದೆ ಹೇಳುತ್ತಿರುವುದಾಗಿ ಉನ್ನತ ಮೂಲಗಳು ತಿಳಿಸಿದ್ದು, ಒಂದು ಹಂತದಲ್ಲಿ ವಿಚಾರಣೆ ನಡೆಸುತ್ತಿದ್ದ ಪೊಲೀಸರ ಕಾಲಿಗೆ ಬೀಳಲು ಮುಂದಾಗಿದ್ದರು ಎನ್ನಲಾಗಿದೆ.

ಈ ನಡುವೆ ಸೋಮವಾರವೂ ವಿಚಾರಣೆ ಮುಂದುವರಿದಿದ್ದು, ಕೊಲೆಗೆ ಮುನ್ನ ದರ್ಶನ್ ಮತ್ತು ಸಂಗಡಿಗರು ಪಾರ್ಟಿ ನಡೆಸಿದ ರಾಜರಾಜೇಶ್ವರಿ ನಗರದ ಸ್ಟೋನಿ ಬ್ರೂಕ್ ಪಬ್‌ಗೆ ತೆರಳಿ ಸ್ಥಳ ಮಹಜರು ಮಾಡಲಾಗಿದೆ. ಮತ್ತೊಬ್ಬ ಆರೋಪಿ ಧನರಾಜ್ ಮನೆಯಲ್ಲಿ ರೇಣುಕಾಸ್ವಾಮಿಗೆ ಶಾಕ್ ಕೊಡಲು ಬಳಸಿದ್ದ ಎಲೆಕ್ಟ್ರಿಕ್ ಮೆಗ್ಗರ್ ಅನ್ನು ಪೊಲೀಸರು ಜಪ್ತಿ ಮಾಡಿದ್ದಾರೆ. ಆರೋಪಿಗಳು ರೇಣುಕಾಸ್ವಾಮಿಯ ಶವವನ್ನು ಬಿಸಾಡಿದ ಸುಮನಹಳ್ಳಿಯ ಚರಂಡಿ ಬಳಿ ಆತನ ಮೊಬೈಲ್ ಅನ್ನು ಎಸೆದಿದ್ದಾರೆ ಎನ್ನಲಾಗಿದ್ದು, ಮೊಬೈಲ್ ಪತ್ತೆಗೆ ಹುಡುಕಾಟ ಮುಂದುವರಿದಿದೆ.

→ 4

ಚಿಕ್ಕಣ್ಣನಿಗೆ ಸಂಕಷ್ಟ

ರೇಣುಕಾಸ್ವಾಮಿ ಕೊಲೆಯಾದ ದಿನ ಸ್ಟೋನಿ ಬ್ರೂಕ್ ಪಬ್‌ನಲ್ಲಿ ನಡೆದ ಪಾರ್ಟಿಯಲ್ಲಿ ಚಿಕ್ಕಣ್ಣ ಭಾಗವಹಿಸಿದ್ದ ಹಿನ್ನೆಲೆಯಲ್ಲಿ ಪೊಲೀಸರು, ಸೋಮವಾರ ಅವರನ್ನು ಕರೆಸಿ ಮಾಹಿತಿ ಸಂಗ್ರಹಿಸಿದ್ದಾರೆ.

- ಮೂರ್ಛೆ ಹೋದ ರೇಣುಕಸ್ವಾಮಿಗೆ ಪ್ರಜ್ಞೆ ತರಿಸಲು ಕರೆಂಟ್ ಶಾಕ್
- ಸ್ಟೋನಿ ಬ್ರೂಕ್ ಪಬ್‌ನಲ್ಲಿ ಪಾರ್ಟಿ ಮಾಡುವಾಗಲೇ ಸಿದ್ಧವಾಗಿದ್ದ ಪ್ಲ್ಯಾನ್
- ಜೈಲು ಸೇರಿ ವಾರ ಕಳೆದರೂ, ನೋಡಲು ಬಾರದ ಕುಟುಂಬ ಸದಸ್ಯರು
- ದರ್ಶನ್ ಪರ ವಕೀಲರ ಜತೆ ವಿಜಯಲಕ್ಷ್ಮಿ ಮಾತುಕತೆ

ಪಬ್‌ನಲ್ಲಿಯೇ ವಿಷಯ ತಿಳಿದ ದಾಸ

ಸ್ನೇಹಿತರೊಂದಿಗೆ ಪಾರ್ಟಿ ಮಾಡುತ್ತಿರುವಾಗಲೇ ಪಬ್‌ಗೆ ಆಗಮಿಸಿದ ಪವನ್, ರೇಣುಕಸ್ವಾಮಿಯನ್ನು ಕರೆದುಕೊಂಡು ಬಂದಿರುವ ವಿಷಯ ತಿಳಿಸಿದ್ದಾನೆ. ಈ ವೇಳೆ ಆತನನ್ನು ಶೆಡ್‌ನಲ್ಲಿ ಕೂಡಿಹಾಕಲು ದರ್ಶನ್ ಸೂಚನೆ ನೀಡಿದ್ದಾರೆ. ಪಬ್‌ನಿಂದ ಪವಿತ್ರಾ ಗೌಡ ಮನೆಗೆ ಹೋಗಿ, ವಾಪಸ್ ಶೆಡ್‌ಗೆ ಬರುವ ವೇಳೆಗಾಗಲೇ ದರ್ಶನ್ ಸಹಚರರು ಮಾರಣಾಂತಿಕವಾಗಿ ಹಲ್ಲೆ ನಡೆಸಿದ್ದರು. ದರ್ಶನ್ ಬರುತ್ತಿದ್ದಂತೆ ಪ್ರಜ್ಞೆ ತಪ್ಪಿದ್ದ ರೇಣುಕಾಸ್ವಾಮಿಯನ್ನು ಎಚ್ಚರಗೊಳಿಸಲು ಆರೋಪಿಗಳು ಕರೆಂಟ್ ಶಾಕ್ ಕೊಟ್ಟಿದ್ದರು ಎನ್ನಲಾಗಿದೆ.

ರೇಣುಕಸ್ವಾಮಿ ಕುಟುಂಬದಲ್ಲಿ, ಜನರಲ್ಲಿ, ಮಾಧ್ಯಮಗಳಲ್ಲಿ ಮತ್ತು ದರ್ಶನ್ ಅಭಿಮಾನಿಗಳಲ್ಲಿ ಏನೇನೋ ಆತಂಕ, ಅನುಮಾನಗಳು ಕಾಡುತ್ತಿದೆ. ಊಹಾ ಪೋಹಗಳು ಹುಟ್ಟಿಕೊಳ್ಳುತ್ತಿದೆ. ಆದ್ದರಿಂದ ಪ್ರಕರಣದ ವಿಚಾರಣೆಯ ವಿಡಿಯೊ ದಾಖಲೆಗಳನ್ನು ಪೊಲೀಸರು ಸಂಬಂಧಪಟ್ಟ ವ್ಯಕ್ತಿಗಳೊಂದಿಗೆ ಹಂಚಿಕೊಳ್ಳಬೇಕು. ಪಾರದರ್ಶಕವಾಗಿ ವಿಚಾರಣೆ ನಡೆಸಿ, ಕಾನೂನು ಕ್ರಮ ಕೈಗೊಳ್ಳಬೇಕು. **– ಉಪೇಂದ್ರ**, ನಟ

ಚಿತ್ರದುರ್ಗದ ರೇಣುಕಸ್ವಾಮಿ ಪ್ರಕರಣದಲ್ಲಿ ತನಿಖೆ ನಡೆಯುತ್ತಿದೆ. ತನಿಖೆ ನಡೆಸಲು ಸಮಯ ನಿಗದಿ ಮಾಡಲು ಆಗುವುದಿಲ್ಲ. ಈ ಹಂತದಲ್ಲಿ ವಿಚಾರಣೆ ಹೇಗೆ ನಡೆಯುತ್ತಿದೆ ಎಂದು ಹೇಳಲು ಬರುವುದಿಲ್ಲ. ದರ್ಶನ್ ಸೇರಿದಂತೆ ಯಾರ ಬಗ್ಗೆಯೂ ಮೃದು ಧೋರಣೆ ಇಲ್ಲ. **– ಡಾ.ಜಿ. ಪರಮೇಶ್ವರ್**, ಗೃಹ ಸಚಿವ

ನಿಂತಿದ್ದ ಕಾಂಚನ್‌ಜುಂಗಾ ಎಕ್ಸ್‌ಪ್ರೆಸ್‌ಗೆ ಗೂಡ್ಸ್ ರೈಲು ಡಿಕ್ಕಿ

ಪ.ಬಂಗಾಳ: ರೈಲು ದುರಂತ; 15 ಸಾವು

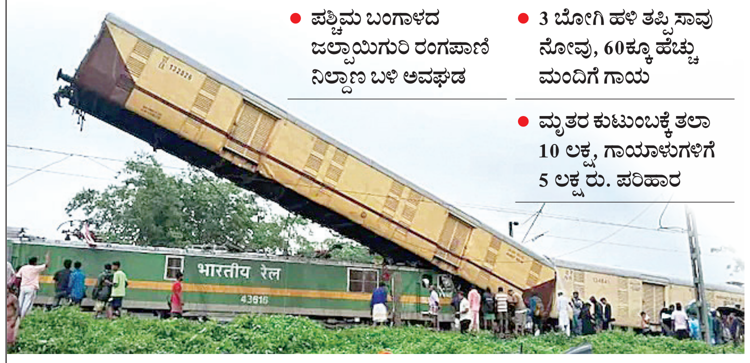

- ಪಶ್ಚಿಮ ಬಂಗಾಳದ ಜಲ್ಪಾಯಿಗುರಿ ರಂಗಪಾಣಿ ನಿಲ್ದಾಣ ಬಳಿ ಅವಘಡ
- 3 ಬೋಗಿ ಹಳಿ ತಪ್ಪಿ ಸಾವು ನೋವು, 60ಕ್ಕೂ ಹೆಚ್ಚು ಮಂದಿಗೆ ಗಾಯ
- ಮೃತರ ಕುಟುಂಬಕ್ಕೆ ತಲಾ 10 ಲಕ್ಷ, ಗಾಯಾಳುಗಳಿಗೆ 5 ಲಕ್ಷ ರು. ಪರಿಹಾರ

ಡಾರ್ಜಲಿಂಗ್: ಪಶ್ಚಿಮ ಬಂಗಾಳದ ಜಲ್ಪಾಯ್‌ಗುರಿ ಜಿಲ್ಲೆಯ ನರಂಗಪಾಣಿ ನಿಲ್ದಾಣದಲ್ಲಿ ನಿಂತಿದ್ದ ಕಾಂಚನ್‌ಜುಂಗಾ ಎಕ್ಸ್‌ಪ್ರೆಸ್ ರೈಲಿಗೆ ಗೂಡ್ಸ್ ರೈಲು ಡಿಕ್ಕಿ ಹೊಡೆದ ಪರಿಣಾಮ ಕನಿಷ್ಠ 15 ಮಂದಿ ಮೃತಪಟ್ಟಿದ್ದಾರೆ. ಸುಮಾರು 60ಕ್ಕೂ ಹೆಚ್ಚು ಜನರು ಗಾಯಗೊಂಡಿದ್ದಾರೆ.

ಕಾಂಚನಜುಂಗಾ ಎಕ್ಸ್‌ಪ್ರೆಸ್ ರೈಲು ನಿಲುಗಡೆಯಾಗಿದ್ದ ಹಳಿಯಲ್ಲಿ ವೇಗವಾಗಿ ಬಂದ ಗೂಡ್ಸ್ ರೈಲು ಹಿಂಬದಿಯಿಂದ ಡಿಕ್ಕಿ ಹೊಡೆದಿದ್ದು, ಡಿಕ್ಕಿಯ ರಭಸಕ್ಕೆ ಪ್ರಯಾಣಿಕ ರೈಲಿನ 3 ಬೋಗಿಗಳು ಹಳಿ ತಪ್ಪಿ ಅದರಲ್ಲಿದ್ದ 15 ಪ್ರಯಾಣಿಕರು ಸಾವಿಗೀಡಾದರು. ಮೃತರಲ್ಲಿ ಗೂಡ್ಸ್ ರೈಲು ಚಾಲಕ ಮತ್ತು ಸಹ ಚಾಲಕನೂ ಸೇರಿದ್ದಾರೆ. ಗಾಯಾಳುಗಳಲ್ಲಿ ಹಲವರ ಸ್ಥಿತಿ ಗಂಭೀರವಾಗಿದೆ.

ಅಗರ್ತಲಾದಿಂದ ಸೀಲ್ದಾಹ್ ನಿಲ್ದಾಣಕ್ಕೆ ಸಾಗುತ್ತಿದ್ದ ಕಾಂಚನ್‌ಜುಂಗಾ ಎಕ್ಸ್‌ಪ್ರೆಸ್ ಪ್ಯಾಸೆಂಜರ್ ರೈಲು ಬೆ. 9 ಗಂಟೆ ಸಮಯದಲ್ಲಿ ರಂಗಪಾಣಿ ನಿಲ್ದಾಣದಲ್ಲಿ ನಿಲುಗಡೆಯಾಗಿತ್ತು. ಆದರೆ ಸಿಗ್ನಲ್ ದೋಷದ ಕಾರಣ ಗೂಡ್ಸ್ ರೈಲು ಚಾಲಕನಿಗೆ ಇದರ ಮಾಹಿತಿ ಇರಲಿಲ್ಲ. ರೈಲುಗಳ ಡಿಕ್ಕಿ ತಪ್ಪಿಸುವ 'ಕವಚ' ಸರಕ್ಷತೆಯೂ ಇಲ್ಲದ ಕಾರಣ ಗೂಡ್ಸ್ ರೈಲು ಹಿಂಬದಿಯಿಂದ ಡಿಕ್ಕಿ ಹೊಡೆದಿದೆ. ರೈಲಿನ 3 ಬೋಗಿಗಳು ಹಳಿ ತಪ್ಪಿ ಸಾವುನೋವಿಗೆ ಕಾರಣ. ಮುಂಬದಿ ಬೋಗಿಗಳ ಪ್ರಯಾಣಿಕರು ಸುರಕ್ಷಿತವಾಗಿದ್ದಾರೆ.

→ 4

ಅಪಘಾತಕ್ಕೆ ಕಾರಣ

ಗೂಡ್ಸ್ ರೈಲು ಚಾಲಕ ರೆಡ್ ಸಿಗ್ನಲ್ ದೀಪ ಸರಿಯಾಗಿ ಗೋಚರಿಸದ ಕಾರಣ ಚಾಲಕ ಸಿಗ್ನಲ್ ದಾಟಿ ಬಂದಿರಬಹುದು ಎನ್ನಲಾಗಿದೆ. ಆದರೆ ರಾಣಿ ಪತ್ರಾದ ಸ್ಟೇಶನ್ ಮಾಸ್ಟರ್ ಗೂಡ್ಸ್ ರೈಲು ಮುಂದಕ್ಕೆ ಚಲಿಸಲು ಹಸಿರು ಸಿಗ್ನಲ್ ತೋರಿದ್ದರೆಂಬ ಮಾತುಗಳು ಕೇಳಿ ಬಂದಿವೆ. ಕಳೆದ ವರ್ಷ ಇದೇ ತಿಂಗಳಲ್ಲಿ ಒರಿಸ್ಸಾದ ಬಾಲಸೋರ್‌ನಲ್ಲಿ ನಡೆದ ಅಪಘಾತದಲ್ಲಿ 293 ಮಂದಿ ಮೃತಪಟ್ಟಿದ್ದರು.

ಪ್ರಧಾನಿ ಸಂತಾಪ
10 ಲಕ್ಷ ರು. ಪರಿಹಾರ

ರೈಲ್ವೆ ಅಪಘಾತಕ್ಕೆ ಪ್ರಧಾನಿ ಮೋದಿ ಆಘಾತ ವ್ಯಕ್ತಪಡಿಸಿದ್ದು, ಪ್ರೀತಿ ಪಾತ್ರರನ್ನು ಕಳೆದುಕೊಂಡವರಿಗೆ ದುಃಖ ಭರಿಸುವ ಶಕ್ತಿ ಸಿಗಲಿ. ಗಾಯಗೊಂಡವರು ಶೀಘ್ರ ಗುಣಮುಖರಾಗಲಿ ಎಂದು ಪ್ರಾರ್ಥಿಸುತ್ತೇನೆ ಎಂದು ತಿಳಿಸಿದ್ದಾರೆ. ಸಾವನ್ನಪ್ಪಿದವರ ಕುಟುಂಬಕ್ಕೆ ತಲಾ 10 ಲಕ್ಷ ರು. ಪರಿಹಾರ ಘೋಷಣೆ ಮಾಡಲಾಗಿದೆ.

ಇಂದು ಜೆಡಿಎಸ್‌ನಿಂದ ಸರಕಾರದ ವಿರುದ್ಧ ಪ್ರತಿಭಟನೆ

ಇಂದನ ದರ ಇಳಿಸದಿದ್ದರೆ ರಸ್ತೆ ತಡೆ: ವಿಜಯೇಂದ್ರ

ಬೆಲೆ ಏರಿಕೆ ಖಂಡಿಸಿ ಬೀದಿಗಿಳಿದ ಬಿಜೆಪಿ

ಬೆಂಗಳೂರು: ಪೆಟ್ರೋಲ್-ಡಿಸೇಲ್ ದರ ಏರಿಕೆ ಖಂಡಿಸಿ ಬಿಜೆಪಿ ಸೋಮವಾರ ರಾಜ್ಯಾದ್ಯಂತ ಪ್ರತಿಭಟನೆ ನಡೆಸಿದ್ದು, ಮುಂದಿನ ದಿನಗಳಲ್ಲಿ ಹೋರಾಟದ ಸ್ವರೂಪವನ್ನು ಇನ್ನಷ್ಟು ತೀವ್ರಗೊಳಿಸಲು ತೀರ್ಮಾನಿಸಿದೆ.

ಸೋಮವಾರ ಬೆಳಗ್ಗೆ ಬಿಜೆಪಿ ರಾಜ್ಯಾಧ್ಯಕ್ಷ ಬಿ.ವೈ.ವಿಜಯೇಂದ್ರ ಹಾಗೂ ಪ್ರತಿಪಕ್ಷ ನಾಯಕ ಅಶೋಕ್ ನೇತೃತ್ವದಲ್ಲಿ ಫ್ರೀಡಂ ಪಾರ್ಕ್‌ನಲ್ಲಿ ಪ್ರತಿಭಟನೆ ನಡೆಸಲಾಯಿತು. ಈ ವೇಳೆ ಸರಕಾರದ ವಿರುದ್ಧ ಘೋಷಣೆಗಳನ್ನು ಕೂಗಿದ ಬಿಜೆಪಿ ನಾಯಕರು, ದರ ಏರಿಕೆಯನ್ನು ಇಳಿಸದಿದ್ದರೆ ಮುಂದಿನ ದಿನದಲ್ಲಿ ರಸ್ತೆ ತಡೆಯುವ ಮೂಲಕ ಪ್ರತಿಭಟನೆ ನಡೆಸುತ್ತೇವೆ ಎಂದು ಎಚ್ಚರಿಕೆ ನೀಡಿದ್ದಾರೆ.

→ 4

ಜನವಿರೋಧಿ ಸರಕಾರದ ವಿರುದ್ಧ ಬಿಜೆಪಿ ಹೋರಾಟ ಕೈಗೆತ್ತಿಕೊಂಡಿದೆ. ಲೋಕಸಭಾ ಚುನಾವಣೆಯಲ್ಲಿ ನಿರೀಕ್ಷಿತ ಮಟ್ಟದಲ್ಲಿ ಗೆಲ್ಲದ ಕಾರಣ ಕಾಂಗ್ರೆಸ್ ಮುಖಂಡರು ಹತಾಶರಾಗಿದ್ದಾರೆ. ಪಕ್ಷದ ಶಾಸಕರೇ ಗ್ಯಾರಂಟಿ ವಿರುದ್ಧ ಧ್ವನಿ ಎತ್ತುತ್ತಿದ್ದಾರೆ. ಇದೀಗ ಹಣ ಹೊಂದಿಸಲು ಪೆಟ್ರೋಲ್-ಡೀಸೆಲ್ ದರ ಏರಿಕೆ ಮಾಡಿದ್ದಾರೆ. **- ಬಿ.ವೈ. ವಿಜಯೇಂದ್ರ**, ಬಿಜೆಪಿ ರಾಜ್ಯಾಧ್ಯಕ್ಷ

ಇಂದು ಜೆಡಿಎಸ್ ಪ್ರತಿಭಟನೆ

ಬಿಜೆಪಿ ಮೈತ್ರಿ ಪಕ್ಷ ಜೆಡಿಎಸ್ ಮಂಗಳವಾರ ಪ್ರತ್ಯೇಕವಾಗಿ ಬೆಲೆ ಏರಿಕೆ ವಿರುದ್ಧ ಪ್ರತಿಭಟನೆ ನಡೆಸಲಿದೆ. ಪೆಟ್ರೋಲ್, ಡೀಸೆಲ್ ದರವನ್ನು ಇಳಿಸುವಂತೆ ಆಗ್ರಹಿಸಿ ಬೆಳಗ್ಗೆ 10.30ಕ್ಕೆ ಸ್ವಾತಂತ್ರ್ಯ ಉದ್ಯಾನವನದಿಂದ ವಿಧಾನಸೌಧದವರೆಗೆ ಮೆರವಣಿಗೆ ನಡೆಸಲು ಪಕ್ಷ ನಿರ್ಧರಿಸಿದೆ. ಪ್ರತಿಭಟನೆಯಲ್ಲಿ ಸಂಸದರು, ಶಾಸಕರು, ಮಾಜಿ ಸಚಿವರು ಸೇರಿದಂತೆ ಹಲವು ಮುಖಂಡರು ಭಾಗವಹಿಸಲಿದ್ದಾರೆ ಎಂದು ಜೆಡಿಎಸ್ ತಿಳಿಸಿದೆ.

ಕೇಂದ್ರದ ವಿರುದ್ಧ ಪ್ರತಿಭಟಿಸಲಿ

ಇಂಧನ ದರ ಏರಿಕೆಗೆ ಕೇಂದ್ರಸರಕಾರವೇ ಕಾರಣ ಎಂದ ಸಿದ್ದರಾಮಯ್ಯ

ಬೆಂಗಳೂರು: ದರ ಏರಿಕೆ ಖಂಡಿಸಿ ಬಿಜೆಪಿ ಒಂದೆಡೆ ಪ್ರತಿಭಟನೆ ನಡೆಸುತ್ತಿದ್ದರೆ, ಇತ್ತ ಮುಖ್ಯಮಂತ್ರಿ ಸಿದ್ದರಾಮಯ್ಯ ಅವರು ದರ ಏರಿಕೆಗೆ ಕೇಂದ್ರ ಬಿಜೆಪಿ ಸರಕಾರವೇ ಕಾರಣ ವೆಂದು ವಾಗ್ದಾಳಿ ನಡೆಸಿದ್ದು, ಪೆಟ್ರೋಲ್-ಡಿಸೇಲ್ ದರ ಏರಿಕೆಯನ್ನು ಸಮರ್ಥಿಸಿಕೊಂಡಿದ್ದಾರೆ.

ಗೃಹ ಕಚೇರಿ ಕೃಷ್ಣಾದಲ್ಲಿ ಸೋಮವಾರ ಸುದ್ದಿಗೋಷ್ಠಿಯಲ್ಲಿ ಮಾತನಾಡಿದ ಅವರು, ಪೆಟ್ರೋಲ್-ಡಿಸೇಲ್ ಏರಿಕೆ ವಿರುದ್ಧ ಪ್ರತಿಭಟನೆ ನಡೆಸುವ ನೈತಿಕತೆ ಬಿಜೆಪಿಗರಿಗಿಲ್ಲ. ದೇಶದಲ್ಲಿ ಪೆಟ್ರೋಲ್-ಡಿಸೇಲ್ ದರ ಭಾರಿ ಪ್ರಮಾಣದಲ್ಲಿ ಏರಿಕೆಯಾಗಿದ್ದೇ ಪ್ರಧಾನಿ ನರೇಂದ್ರ ಮೋದಿ ಅವರ ಕಾಲದಲ್ಲಿ ಎಂದು ಟೀಕಿಸಿದ್ದಾರೆ.

→ 4

- ಜಿಎಸ್‌ಟಿ ಬಂದ ಬಳಿಕ ರಾಜ್ಯಗಳ ಸಂಪನ್ಮೂಲ ಕ್ರೋಢೀಕರಣಕ್ಕೆ ಅಡ್ಡಿ
- ಅಭಿವೃದ್ಧಿ ಕಾರ್ಯಗಳಿಗೆ ಹೆಚ್ಚು ಹಣ ಹೊಂದಿಸಲಷ್ಟೇ ತೈಲ ದರ ಹೆಚ್ಚಳ
- ಕಚ್ಚಾ ತೈಲದ ದರ ಇಳಿಕೆಯಾದರೂ ಕೇಂದ್ರ ಸರಕಾರ ಬೆಲೆ ಇಳಿಸಿಲ್ಲ
- ಯುಪಿಎ ಅವಧಿಯಲ್ಲಿ 72 ರು.ಗಳಿದ್ದ ಪೆಟ್ರೋಲ್ ದರ 100ಕ್ಕೇರಿಸಿದ್ದು ಮೋದಿ
- ಬಿಜೆಪಿಯವರ ಬಡವರ ವಿರೋಧಿ; ಅದಕ್ಕೆ ಗ್ಯಾರಂಟಿ ಯೋಜನೆ ಬಗ್ಗೆ ಮಾತನಾಡುತ್ತಾರೆ

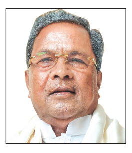

ರಾಜ್ಯ ಸರಕಾರ ಈ ವರ್ಷ ಗ್ಯಾರಂಟಿ ಯೋಜನೆಗಳಿಗೆ 60 ಸಾವಿರ ಕೋಟಿ ರು. ಅನುದಾನವನ್ನು ಮೀಸಲಿಟ್ಟಿದೆ. ಪೆಟ್ರೋಲ್, ಡೀಸೆಲ್ ಮೇಲಿನ ಮಾರಾಟ ತೆರಿಗೆ ಹೆಚ್ಚಳದಿಂದ ಮೂರು ಸಾವಿರ ಕೋಟಿ ರು. ಆದಾಯ ಬರುತ್ತದೆ. ಆದರೆ ಬಿಜೆಪಿಯವರಿಗೆ ಆರ್ಥಿಕತೆ ಗೊತ್ತಿಲ್ಲದೇ, ಗ್ಯಾರಂಟಿ ಯೋಜನೆ ಅನುದಾನ ಕೊಡಲು ಪೆಟ್ರೋಲ್ ದರ ಏರಿಸಿದ್ದೇವೆ ಎನ್ನುತ್ತಿದ್ದಾರೆ. ಇದು ಅಪ್ಪಟ ಸುಳ್ಳು **- ಸಿದ್ದರಾಮಯ್ಯ**, ಮುಖ್ಯಮಂತ್ರಿ

ರೈತರ ಖಾತೆಗೆ ಹಣ ಬಿಡುಗಡೆ

ಕಾಶಿಗೆ ಇಂದು ಪ್ರಧಾನಿ ಭೇಟಿ

ಲಖನೌ : ಮೂರನೇ ಅವಧಿಗೆ ಪ್ರಧಾನಿಯಾಗಿ ಆಯ್ಕೆಯಾದ ಬಳಿಕ ಮೋದಿ ತಮ್ಮ ಸ್ವಕ್ಷೇತ್ರ ವಾರಾಣಸಿಗೆ ಮಂಗಳವಾರ ಮೊದಲ ಬಾರಿಗೆ ಭೇಟಿ ನೀಡಲಿದ್ದಾರೆ. ಪ್ರಧಾನಿಯನ್ನು ಡಮರುಗ, ಶಂಖನಾದ ಮತ್ತು ಮಂತ್ರಪಠಣದ ಮೂಲಕ ಅದ್ದೂರಿಯಾಗಿ ಬರಮಾಡಿಕೊಳ್ಳಲು ಕಾಶಿ ವಿಶ್ವನಾಥ ಮಂದಿರ ಟ್ರಸ್ಟ್ ಸಿದ್ಧತೆ ನಡೆಸಿದೆ. ಈ ವೇಳೆ ಕಿಸಾನ್ ಸಮ್ಮೇಳನದಲ್ಲಿ ಭಾಗಿಯಾಗಲಿರುವ ಪ್ರಧಾನಿ, ರೈತರಿಗೆ 17ನೇ ಕಂತಿನ ಕಿಸಾನ್ ಸಮ್ಮಾನ್ ನಿಧಿಯನ್ನು ಬಿಡುಗಡೆ ಮಾಡಲಿದ್ದಾರೆ.

ಬಿಜೆಪಿ ಪ್ರತಿಭಟನೆ ವೇಳೆ ಹೃದಯಾಘಾತದಿಂದ ಭಾನುಪ್ರಕಾಶ್ ಸಾವು

ಶಿವಮೊಗ್ಗ: ಪೆಟ್ರೋಲ್, ಡಿಸೇಲ್ ಬೆಲೆ ಏರಿಕೆ ವಿರುದ್ಧ ಶಿವಮೊಗ್ಗದಲ್ಲಿ ಬಿಜೆಪಿ ಸೋಮವಾರ ಮಧ್ಯಾಹ್ನ ಹಮ್ಮಿಕೊಂಡಿದ್ದ ಪ್ರತಿಭಟನೆಯಲ್ಲಿ ಭಾಗವಹಿಸಿದ್ದ ವಿಧಾನಪರಿಷತ್ತಿನ ಮಾಜಿ ಸದಸ್ಯ ಎಂ.ಬಿ.ಭಾನುಪ್ರಕಾಶ್ ಹಠಾತ್ತನೇ ಹೃದಯಾಘಾತಕ್ಕೆ ಒಳಗಾಗಿ ಮೃತಪಟ್ಟಿದ್ದಾರೆ. ಅವರಿಗೆ 69 ವರ್ಷ ವಯಸ್ಸಾಗಿತ್ತು. ಭಾನುಪ್ರಕಾಶ್‌ಗೆ ಪತ್ನಿ ಮತ್ತು ಪುತ್ರ ಇದ್ದಾರೆ.

4 ರಾಜ್ಯಗಳ ಚುನಾವಣಾ ಉಸ್ತುವಾರಿಗಳ ನೇಮಕ

ನವದೆಹಲಿ : ವಿಧಾನಸಭಾ ಚುನಾವಣೆ ಹಿನ್ನೆಲೆಯಲ್ಲಿ 4 ರಾಜ್ಯಗಳ ಉಸ್ತುವಾರಿಗಳಾಗಿ ಬಿಜೆಪಿ ಸೋಮವಾರ ನೇಮಕ ಮಾಡಿದೆ. ಭೂಪೇಂದ್ರ ಯಾದವ್ ಮಹಾರಾಷ್ಟ್ರದ ಉಸ್ತುವಾರಿಯಾಗಿದ್ದರೆ, ಅಶ್ವಿನಿ ವೈಷ್ಣವ್ ಸಹ ಉಸ್ತುವಾರಿಯಾಗಿದ್ದಾರೆ. ಹರ್ಯಾಣಕ್ಕೆ ಧರ್ಮೇಂದ್ರ ಪ್ರಧಾನ್ ಉಸ್ತುವಾರಿ- ತ್ರಿಪುರಾ ಬಿಪ್ಲವ್ ಕುಮಾರ್ ಸಹಉಸ್ತುವಾರಿ, ಜಾರ್ಖಂಡ್‌ಗೆ ಕೇಂದ್ರ ಸಚಿವ ಶಿವರಾಜ್ ಸಿಂಗ್ ಚೌಹಾಣ್ ಉಸ್ತುವಾರಿಯಾಗಿದ್ದಾರೆ.

ಜಾರ್ಖಂಡ್‌ನಲ್ಲಿ 4 ನಕ್ಸಲರ ಹತ್ಯೆ

ರಾಯಪುರ : ಜಾರ್ಖಂಡ್‌ನ ಪಶ್ಚಿಮ ಸಿಂಗಭೂಮ್ ಜಿಲ್ಲೆಯ ಅರಣ್ಯದಲ್ಲಿ ಸೋಮವಾರ ಬೆಳಗ್ಗೆ ಭದ್ರತಾ ಪಡೆಗಳು ನಡೆಸಿದ ಎನ್‌ಕೌಂಟರ್‌ನಲ್ಲಿ ನಾಲ್ವರು ನಕ್ಸಲೀಯರನ್ನು ಗುಂಡಿಕ್ಕಿ ಕೊಲ್ಲಲಾಗಿದೆ. ಚೈಬಾಸಾದಲ್ಲಿ ಭದ್ರತಾ ಪಡೆಗಳು ಕಾರ್ಯಾಚರಣೆ ಕೈಗೊಂಡ ವೇಳೆ ನಕ್ಸಲರು ಗುಂಡು ಹಾರಿಸಿದ್ದಾರೆ. ಪ್ರತಿದಾಳಿ ನಡೆಸಿದ ಪಡೆಗಳು ನಾಲ್ವರನ್ನು ಹತ್ಯೆಗೈದಿವೆ.

ಪನ್ನು ಹತ್ಯೆಗೆ ಯತ್ನ ಗುಪ್ತಾ ಹಸ್ತಾಂತರ

ವಾಷಿಂಗ್ಟನ್ : ಖಲಿಸ್ಥಾನಿ ಪ್ರತ್ಯೇಕತಾವಾದಿ ನಾಯಕ ಗುರುಪತ್ವಂತ್ ಸಿಂಗ್ ಪನ್ನು ಹತ್ಯೆಗೆ ಯತ್ನಿಸಿದ ಪ್ರಕರಣದಲ್ಲಿ ಜೆಕ್ ಗಣರಾಜ್ಯದ ಜೈಲಿನಲ್ಲಿದ್ದ ಭಾರತ ಮೂಲದ ನಿಖಿಲ್ ಗುಪ್ತಾನನ್ನು ಅಮೆರಿಕದ ಅಧಿಕಾರಿಗಳಿಗೆ ಒಪ್ಪಿಸಲಾಗಿದೆ ಎಂದು ಮಾಧ್ಯಮ ವರದಿಗಳು ತಿಳಿಸಿವೆ. ಸೋಮವಾರ ಅಲ್ಲಿನ ನ್ಯಾಯಾಲಯದಲ್ಲಿ ಗುಪ್ತಾನನ್ನು ಹಾಜರುಪಡಿಸಲಾಗುವುದು.

ಮಣಿಪುರ ಪರಿಸ್ಥಿತಿ ಅಮಿತ್ ಶಾ ಸಭೆ

ನವದೆಹಲಿ ; ಜನಾಂಗೀಯ ಸಂಘರ್ಷದಲ್ಲಿ ಭಾರಿ ಸಾವು-ನೋವಿಗೆ ಸಾಕ್ಷಿಯಾದ ಮಣಿಪುರ ಪರಿಸ್ಥಿತಿ ಕುರಿತು ಕೇಂದ್ರ ಗೃಹಸಚಿವ ಅಮಿತ್ ಶಾ ಸೋಮವಾರ ಉನ್ನತ ಮಟ್ಟದ ಸಭೆ ನಡೆಸಿದರು. ಹಿಂಸಾಚಾರ ಮರುಕಳಿಸದಂತೆ ರಾಜ್ಯದಲ್ಲಿ ಕೇಂದ್ರೀಯ ಪಡೆಗಳನ್ನು ಹೆಚ್ಚಿಸುವಂತೆ ಶಾ ಅಧಿಕಾರಿಗಳಿಗೆ ಸೂಚಿಸಿದರು. ಸೌಹಾರ್ದ ವಾತಾವರಣ ಮೂಡಿಸಲು ಭರವಸೆ ನೀಡಿದರು.

ಯುದ್ಧ ಸಮಿತಿ ವಿಸರ್ಜನೆ

ಟೆಲ್ ಅವೀವ್ : ಪ್ಯಾಲೆಸ್ತೀನ್ ಮೇಲಿನ ಯುದ್ಧದ ಉಸ್ತುವಾರಿಗಾಗಿ ರಚಿಸಲಾಗಿದ್ದ ಸಂಪುಟ ಸಮಿತಿಯನ್ನು ಇಸ್ರೇಲ್ ಪ್ರಧಾನಿ ಬೆಂಜಮಿನ್ ನೆತನ್ಯಾಹು ವಿಸರ್ಜಿಸಿದ್ದಾರೆ. ಯುದ್ಧದ ಆರಂಭಿಕ ದಿನಗಳಲ್ಲಿ ದೇಶವನ್ನು ಬೆಂಬಲಿಸಲು ಈ ಸಮಿತಿ ರಚಿಸಲಾಗಿತ್ತು. ಆದರೆ ಪ್ರತಿಪಕ್ಷ ಸಂಸದ ಬೆನ್ನಿ ಗ್ಯಾಂಟ್ಸ್ ಸಮಿತಿಯಿಂದ ಹಿಂದೆ ಸರಿದ ಹಿನ್ನೆಲೆಯಲ್ಲಿ ಸಮಿತಿಯನ್ನು ವಿಸರ್ಜಿಸುವ ನಿರ್ಧಾರಕ್ಕೆ ನೆತನ್ಯಾಹು ಬಂದರೆಂದು ಇಸ್ರೇಲಿ ಅಧಿಕಾರಿಗಳು ತಿಳಿಸಿದ್ದಾರೆ.

ಫನ್‌ತರಂಗ

- ರಘುಪತಿ ಶೃಂಗೇರಿ -

ದಕ್ಷಿಣ ಆಫ್ರಿಕಾದಲ್ಲಿ ಸಮ್ಮಿಶ್ರ ಸರ್ಕಾರ

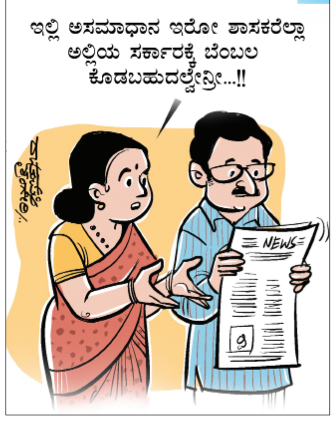

ವಯನಾಡ್‌ನಲ್ಲಿ ಪ್ರಿಯಾಂಕಾ ಸ್ಪರ್ಧೆ

ರಾಯ್‌ಬರೇಲಿಗೆ ರಾಹುಲ್ ಜೈ, ವಯನಾಡ್‌ಗೆ ಗುಡ್‌ಬೈ, ಸಹೋದರಿ ಎಂಟ್ರಿ

ದೆಹಲಿ: ಕಾಂಗ್ರೆಸ್ ಪ್ರಧಾನ ಕಾರ್ಯದರ್ಶಿಯಾಗಿ ಪಕ್ಷದ ಚುನಾವಣಾ ಪ್ರಚಾರದಲ್ಲಿ ಸಕ್ರಿಯವಾಗಿ ಪಾಲ್ಗೊಳ್ಳುತ್ತಿದ್ದ ಪ್ರಿಯಾಂಕಾ ಗಾಂಧಿ ವಾದ್ರಾ ಅವರನ್ನು ಕೊನೆಗೂ ಚುನಾವಣಾ ರಾಜಕೀಯಕ್ಕಿಳಿಸಲು ಗಾಂಧಿ ಪರಿವಾರ ನಿರ್ಧರಿಸಿದೆ. ಸಹೋದರ ರಾಹುಲ್ ಗಾಂಧಿ ಅವರು ತೆರವು ಮಾಡಲಿರುವ ವಯನಾಡು ಲೋಕಸಭಾ ಕ್ಷೇತ್ರದಿಂದ ಪ್ರಿಯಾಂಕಾ ಅವರನ್ನು ಕಣಕ್ಕಿಳಿಸಲು ಕಾಂಗ್ರೆಸ್ ನಿರ್ಧರಿಸಿದೆ.

ತಮ್ಮ ನಿವಾಸದಲ್ಲಿ ನಡೆದ ಕಾಂಗ್ರೆಸ್ ನಾಯಕರ ಉನ್ನತ ಮಟ್ಟದ ಸಭೆಯ ಬಳಿಕ ಎಐಸಿಸಿ ಅಧ್ಯಕ್ಷ ಮಲ್ಲಿಕಾರ್ಜುನ ಖರ್ಗೆ ಅವರು ಸುದ್ದಿಗೋಷ್ಠಿ ನಡೆಸಿ ಪಕ್ಷದ ನಿರ್ಧಾರವನ್ನು ಪ್ರಕಟಿಸಿದರು. ಕಾಂಗ್ರೆಸ್ ಭದ್ರ ಕೋಟೆ ರಾಯ್ ಬರೇಲಿಯಿಂದ ಮೊದಲ ಬಾರಿ ಮತ್ತು ವಯನಾಡು ಕ್ಷೇತ್ರದಿಂದ ರಾಹುಲ್ ಗಾಂಧಿ ಅವರು ಸತತ ಎರಡನೇ ಬಾರಿ ಜಯ ಸಾಧಿಸಿದ್ದರು. ಇದೀಗ ವಯನಾಡು ಕ್ಷೇತ್ರ ಬಿಟ್ಟು, ರಾಯ್ ಬರೇಲಿ ಕ್ಷೇತ್ರ ಉಳಿಸಿಕೊಳ್ಳಲು ರಾಹುಲ್ ಗಾಂಧಿ ನಿರ್ಧರಿಸಿದ್ದಾರೆ. 52 ರ ಹರೆಯದ ಪ್ರಿಯಾಂಕಾ ವಾದ್ರಾ ಉಪ ಚುನಾವಣೆಯಲ್ಲಿ ಕೇರಳದ ಈ ಕ್ಷೇತ್ರದಿಂದ ಕಣಕ್ಕಿಳಿದು ಸಂಸತ್ ಪ್ರವೇಶಿಸಲು ಮುಂದಾಗಿದ್ದಾರೆ.

ಪಕ್ಷದ ನಿರ್ಧಾರದ ಬಗ್ಗೆ ಮಾತನಾಡಿದ ಪ್ರಿಯಾಂಕಾ, ''ನನಗೆ ವಯನಾಡು ಕ್ಷೇತ್ರವನ್ನು ಪ್ರತಿನಿಧಿಸಲು ಅವಕಾಶ ಸಿಕ್ಕಿರುವುದು ಹೆಮ್ಮೆ ಎನಿಸುತ್ತಿದೆ. ಅಲ್ಲಿಯ ಜನರಿಗೆ ರಾಹುಲ್ ಅನುಪಸ್ಥಿತಿ ಕಂಡು ಬರದಂತೆ ನೋಡಿಕೊಳ್ಳುತ್ತೇನೆ. ವಯನಾಡು ಮತ್ತು ರಾಯ್ ಬರೇಲಿ ಎರಡೂ ಕ್ಷೇತ್ರಗಳ ಪ್ರತಿನಿಧಿಯಾಗಿ ಸಹೋದರನಿಗೆ ಸಹಕಾರ ನೀಡಿ ಕೆಲಸ ಮಾಡುತ್ತೇನೆ'' ಎಂದು ಹೇಳಿದರು.

ರಾಹುಲ್ ಮಾತನಾಡಿ ''ವಯನಾಡು ಕ್ಷೇತ್ರ ತೊರೆಯುತ್ತಿರುವುದು ಕಠಿಣ ನಿರ್ಧಾರ. ನನ್ನ ಮನೆಯ ಬಾಗಿಲು ವಯನಾಡಿನ ಜನರಿಗಾಗಿ ಸದಾ ತೆರೆದಿರುತ್ತದೆ. ಅಲ್ಲಿನ ಪ್ರತಿಯೊಬ್ಬ ಪ್ರಜೆಯನ್ನೂ ನಾನು ಪ್ರೀತಿಸುತ್ತೇನೆ' ಎಂದು ಹೇಳಿದರು.

ಪ್ರಿಯಾಂಕಾ ಸ್ಪರ್ಧೆಗೆ ಪಕ್ಷ ನಾಯಕರಿಂದ ಬಹಳಷ್ಟು ಒತ್ತಡವಿದ್ದರೂ ಈ ತನಕ ಗಾಂಧಿ ಪರಿವಾರ ಅವರನ್ನು ಚುನಾವಣೆ ಕಣದಿಂದ ದೂರವಿಟ್ಟಿತ್ತು. ನೆಹರೂ, ಇಂದಿರಾ, ಸಂಜಯ್,ರಾಜೀವ್, ಸೋನಿಯಾ, ರಾಹುಲ್ ಬಳಿಕ ಪ್ರಿಯಾಂಕಾ ಕುಟುಂಬದ ಏಳನೇ ಕುಡಿಯಾಗಿ ಲೋಕಸಭೆಗೆ ಸ್ಪರ್ಧಿಸಲು ಮುಂದಾಗಿದ್ದಾರೆ.

ಫುಟ್‌ಬಾಲ್ ಕೋಚ್ ವಜಾ

ನವದೆಹಲಿ : 2026ರ ವಿಶ್ವಕಪ್ ಫುಟ್ಬಾಲ್ ಟೂರ್ನಿಯ ಅರ್ಹತಾ ಪಂದ್ಯಾವಳಿಯಲ್ಲಿ ಕಳಪೆ ಪ್ರದರ್ಶನ ಮತ್ತು ಫಿಫಾ ರ್‍ಯಾಂಕಿಂಗ್‌ನಲ್ಲಿ ಕುಸಿದ ಹಿನ್ನೆಲೆಯಲ್ಲಿ ಭಾರತ ಪುರುಷರ ಫುಟ್‌ಬಾಲ್ ತಂಡದ ಮುಖ್ಯ ತರಬೇತುದಾರನ ಹುದ್ದೆಯಿಂದ ಇಗೊರ್ ಸ್ಟಿಮ್ಯಾಕ್‌ರನ್ನು ವಜಾಮಾಡಲಾಗಿದೆ.

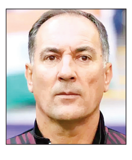

ಭಾನುವಾರ ಅಖಿಲ ಭಾರತ ಫುಟ್‌ಬಾಲ್ ಒಕ್ಕೂಟದ ವರ್ಚುವಲ್ ಸಭೆಯ ನಂತರ ಸ್ಟಿಮ್ಯಾಕ್ ವಜಾ ಬಗ್ಗೆ ಸೋಮವಾರ ನಿರ್ಧಾರ ಹೊರಬಿದ್ದಿದೆ. ಎಐಎಫ್‌ಎಫ್ ಉಪಾಧ್ಯಕ್ಷ ಎನ್‌ಎ ಹ್ಯಾರಿಸ್, ಹಣಕಾಸು ಸಮಿತಿಯ ಅಧ್ಯಕ್ಷ ಮೆನ್ಲಾ ಎತೆನ್ಪಾ, ತಾಂತ್ರಿಕ ಸಮಿತಿಯ ಅಧ್ಯಕ್ಷ ಐ.ಎಂ ವಿಜಯನ್ ಸೇರಿದಂತೆ ಹಲವು ಪದಾಧಿಕಾರಿಗಳು ಸಭೆಯಲ್ಲಿ ಭಾಗಿಯಾಗಿದ್ದರು. ವಿಶ್ವಕಪ್ ಟೂರ್ನಿಯ ಅರ್ಹತಾ ಪಂದ್ಯಾವಳಿಯಲ್ಲಿ ಭಾರತ 3ನೇ ಸುತ್ತಿಗೆ ಪ್ರವೇಶಿಸಲು ವಿಫಲವಾಗಿತ್ತು.

ಸುಮಾರು ಮೂರು ತಾಸು ವಿಚಾರಣೆಯಲ್ಲಿ ಭಾಗಿ

ಇನ್ನಷ್ಟು ಪ್ರಶ್ನೆಗಳಿಗೆ ಉತ್ತರಕ್ಕೆ ಮತ್ತೊಮ್ಮೆ ಹಾಜರಾಗಲು ಸೂಚನೆ

ಬಿಎಸ್‌ವೈ ವಿಚಾರಣೆ ಪೂರ್ಣ

ಬೆಂಗಳೂರು: ಬಂಧನ ಭೀತಿಯಿಂದ ಪಾರಾಗಿರುವ ಮಾಜಿ ಸಿಎಂ ಯಡಿಯೂರಪ್ಪ ಅವರು ಸಿಐಡಿ ಮುಂದೆ ವಿಚಾರಣೆಗೆ ಹಾಜರಾಗಿ, ವಾಪಸಾಗಿದ್ದಾರೆ.

ಅಪ್ರಾಪ್ತ ಬಾಲಕಿಗೆ ಲೈಂಗಿಕ ಕಿರುಕುಳದ ಆರೋಪದಲ್ಲಿ ಯಡಿಯೂರಪ್ಪ ವಿರುದ್ಧ ಪೋಕ್ಸೋ ಪ್ರಕರಣ ದಾಖಲಾಗಿತ್ತು. ವಿಚಾರಣೆಗೆ ಹಾಜರಾಗಿಲ್ಲವೆಂದು ಬಂಧನ ವಾರಂಟ್ ಹೊರಡಿಸಲಾಗಿತ್ತು. ಆದರೆ ಹೈಕೋರ್ಟ್ ನಿರೀಕ್ಷಣಾ ಜಾಮೀನು ನೀಡಿದ್ದರಿಂದ, ಯಡಿಯೂರಪ್ಪ ಅವರು ಸಿಐಡಿ ಕಚೇರಿಗೆ ಸೋಮವಾರ ತೆರಳಿ ವಿಚಾರಣೆ ಎದುರಿಸಿದರು. ಮೂರು ಗಂಟೆ ಕಾಲ ವಿಚಾರಣೆಯಲ್ಲಿ ಹಲವು ಮಾಹಿತಿಗಳನ್ನು ಸಿಐಡಿ ಅಧಿಕಾರಿಗಳು ಸಂಗ್ರಹಿಸಿದ್ದಾರೆ ಎಂದು ತಿಳಿದುಬಂದಿದೆ.

ದೂರುದಾರರಾಗಿದ್ದ ತಾಯಿ ಮತ್ತು ಅವರ ಮಗಳು ನಿಮ್ಮ ಬಳಿ ಯಾವಾಗ ಬಂದಿದ್ದರು?, ಏನು ಸಹಾಯ ಕೇಳಿಕೊಂಡು ಬಂದಿದ್ದರು?, ಅಂದು ಏನು ಘಟನೆ ನಡೆಯಿತು? ಎಂಬಿತ್ಯಾದಿ ಪ್ರಶ್ನೆಗಳನ್ನು ಅಧಿಕಾರಿಗಳು ಕೇಳಿ ಮಾಹಿತಿ ಪಡೆದಿದ್ದಾರೆ ಎಂದು ತಿಳಿದುಬಂದಿದೆ. ಫೆಬ್ರವರಿ 2 ರಂದು ನಡೆದಿದೆ ಎನ್ನಲಾದ ಘಟನೆ ಬಗ್ಗೆ ಅಪ್ರಾಪ್ತ ಬಾಲಕಿಯ ತಾಯಿ ಸದಾಶಿವನಗರ ಪೊಲೀಸ್ ಠಾಣೆಯಲ್ಲಿ ಯಡಿಯೂರಪ್ಪನವರ ವಿರುದ್ಧ ದೂರು ಸಲ್ಲಿಸಿದ್ದರು.

ಏನಿದು ಪ್ರಕರಣ?

ಅಪ್ರಾಪ್ತೆಗೆ ಲೈಂಗಿಕ ಕಿರುಕುಳ ನೀಡಿದ ಆರೋಪದ ಮೇಲೆ ಸಂತ್ರಸ್ತೆಯ ತಾಯಿ ಮಾರ್ಚ್ 3 ರಂದು ಸದಾಶಿವನಗರ ಪೊಲೀಸ್ ಠಾಣೆಯಲ್ಲಿ ದೂರು ನೀಡಿದ್ದರು. ತಮ್ಮ ಮಗಳಿಗೆ ಯಡಿಯೂರಪ್ಪ ಲೈಂಗಿಕ ಕಿರುಕುಳ ನೀಡಿದ್ದಾರೆ ಎಂದು ಅವರು ದೂರಿನಲ್ಲಿ ಆರೋಪಿಸಿದ್ದರು. ಈ ಬಗ್ಗೆ ಪೊಲೀಸರು ಪೋಕ್ಸೋ ಕಾಯ್ದೆಯಲ್ಲಿ ಪ್ರಕರಣ ದಾಖಲಿಸಿದ್ದರು. ಬಳಿಕ ಪ್ರಕರಣವನ್ನು ರಾಜ್ಯ ಸರಕಾರ ಸಿಐಡಿಗೆ ವಹಿಸಿತ್ತು.

→ 4

ಕಾಂಗ್ರೆಸ್‌ನಿಂದ ಚುನಾವಣೆಗಾಗಿ ಹಣ

ಹಣ ಮಾಡುತ್ತಿರುವ ಇಂಥ ಸರಕಾರವನ್ನು ಕಿತ್ತೆಸೆಯಬೇಕು ಎಂದ ಕಾಗೇರಿ

ಶಿರಸಿ: ಮುಂದೆ ಹಲವು ಚುನಾವಣೆಗಳು ನಡೆಯಲಿವೆ. ಆದ್ದರಿಂದ ಚುನಾವಣೆಗೆ ಹಣ ಸಂಗ್ರಹಿಸಲು ರಾಜ್ಯ ಕಾಂಗ್ರೆಸ್ ಸರಕಾರದಿಂದ ಬೆಲೆ ಏರಿಕೆ ಮಾಡಲಾಗಿದೆ. ಮಹಾರಾಷ್ಟ್ರ, ಹರ್ಯಾಣ, ಝಾರ್ಖಂಡ್, ದೆಹಲಿ ಯಲ್ಲಿ ನಡೆಯುವ ಚುನಾವಣೆಗೆ ಎಟಿಎಮ್ ಮಾಡಿಕೊಳ್ಳಲು ಹಣ ಸಂಗ್ರಹಣೆ ನಡೆಯುತ್ತಿದೆ. ಇಂಥ ಸರಕಾರವನ್ನು ಕಿತ್ತು ಎಸೆಯಲೇ ಬೇಕು ಎಂದು ನೂತನ ಸಂಸದ ವಿಶ್ವೇಶ್ವರ ಹೆಗಡೆ ಕಾಗೇರಿ ಹೇಳಿದರು.

ರಾಜ್ಯಸರಕಾರದ ಪೆಟ್ರೋಲ್, ಡೀಸೆಲ್ ಬೆಲೆ ಏರಿಕೆ ಮಾಡಿರುವುದನ್ನು ಖಂಡಿಸಿ ಉತ್ತರ ಕನ್ನಡ ಜಿಲ್ಲಾ ಬಿಜೆಪಿ ಘಟಕದಿಂದ ಶಿರಸಿ ನಗರದ ಹಳೆ ಬಸ್ ನಿಲ್ದಾಣ ವೃತ್ತದಲ್ಲಿ ಸೋಮವಾರ ನಡೆದ ಪ್ರತಿಭಟನೆ ಯಲ್ಲಿ ಅವರು ಮಾತನಾಡಿದರು.

ಈಗಾಗಲೇ ರಾಜ್ಯ ಸರಕಾರದ ಮೇಲೆ ಹತ್ತು ಹಲವು ಆರೋಪಗಳಿದೆ. ಇಲ್ಲಿ ಅಪರಾಧಿಗಳಿಗೆ ರಕ್ಷಣೆ ಸಿಗುವ ಮಾನಸಿಕತೆ ಬರುತ್ತಿದೆ. ರಾಜ್ಯದ ಕಾಂಗ್ರೆಸ್ ಸರಕಾರದ ದುರಾಡಳಿತವನ್ನು ಬಯಲಿಗೆ ತರಬೇಕು. ಜನರನ್ನು ಜಾಗೃತಗೊಳಿಸಬೇಕು ಎಂದ ಕಾಗೇರಿ, ರಾಜ್ಯದಲ್ಲಿ ಅಧಿಕಾರ ನಡೆಸಲು ಆಗದಿದ್ದಲ್ಲಿ ಸಿದ್ದರಾಮಯ್ಯ, ಡಿಕೆಶಿ ರಾಜೀನಾಮೆ ನೀಡಲಿ. ಪರಮೇಶ್ವರ ಅವರಂತವರಿಗೆ ಅಧಿಕಾರ ಕೊಡಲಿ. ಈಗಿನ ಪ್ರಮುಖರು ರಾಜೀನಾಮೆ ನೀಡುವ ನಮ್ಮ ಪ್ರತಿಭಟನೆ, ಹೋರಾಟ ಹೀಗೇ ಮುಂದುವರೆಯಲಿದೆ ಎಂದು ಹೇಳಿದರು.

ಪೆಟ್ರೋಲ್, ಡೀಸೆಲ್ ಬೆಲೆ ಏರಿಕೆ ಮಾಡಿದ ಕಾಂಗ್ರೆಸ್ ಸರಕಾರದ ವಿರುದ್ಧ ಶಿರಸಿ ನಗರದಲ್ಲಿ ಪ್ರತಿಭಟನೆ ನಡೆಸಿದ ಬಿಜೆಪಿ ಪ್ರಮುಖರು.

ಬಿಜೆಪಿ ಜಿಲ್ಲಾಧ್ಯಕ್ಷ ಎನ್.ಎಸ್. ಹೆಗಡೆ ಕರ್ಕಿ ಮಾತನಾಡಿ, ಕಾಂಗ್ರೆಸ್ ಸರ್ಕಾರ ಪೆಟ್ರೋಲ್ ಡಿಸೆಲ್ ಬೆಲೆಯನ್ನು ಏರಿಸಿ ಜನಸಾಮಾನ್ಯರ ಜೇಬಿಗೆ ಕತ್ತರಿ ಹಾಕಿದೆ. ಬೇರೆ ರಾಜ್ಯದ ಚುನಾವಣೆ ಗಳಿಗೆ ರಾಜ್ಯ ಕಾಂಗ್ರೆಸ್ ಸರಕಾರದ ರಾಜ್ಯದ ಹಣವನ್ನು ಅವರಿಗೆ ಕಳುಹಿಸುತ್ತಿದೆ. ಈಗ ಪೆಟ್ರೋಲ್ ಡೀಸೆಲ್ ಬೆಲೆಯನ್ನು ಏರಿಸಿದೆ. ತಕ್ಷಣ ಬೆಲೆ ಯನ್ನು ಇಳಿಸಬೇಕು. ಇಲ್ಲವಾದಲ್ಲಿ ಇನ್ನೂ ಉಗ್ರ ವಾಗಿ ಹೋರಾಟ ಮಾಡುತ್ತೇವೆ ಎಂದು ಎಚ್ಚರಿಕೆ ನೀಡಿದರು. ಮುಖ್ಯಮಂತ್ರಿಗಳು ಖುರ್ಚಿ ಉಳಿಸಿಕೊಳ್ಳಲು ಹೈಕಮಾಂಡ್ ಗೆ ಹಣಕಳುಹಿಸಲು ರಾಜ್ಯ ದಲ್ಲಿ ಬೆಲೆ ಏರಿಕೆ ಮಾಡಿದೆ. ಇವರಿಗೆ ಸರಕಾರದ ನಡೆಸಲರ ಆಗದಿದ್ದರೆ ತಕ್ಷಣ ರಾಜೀನಾಮೆ ನೀಡಲಿ ಎಂದು ಆಕ್ರೋಶ ವ್ಯಕ್ತಪಡಿಸಿದರು.

> **ಲೋಕಸಭೆಯಲ್ಲಿ ಬಿಜೆಪಿ ಮತ ಹಾಕಿದ್ದಾರೆ ಎಂಬ ಉದ್ದೇಶದಿಂದ ಕಾಂಗ್ರೆಸ್ ಸರಕಾ ದರ ಏರಿಕೆ ಮಾಡಿ ಜನರಿಗೆ ತೊಂದರೆ ಮಾಡುತ್ತಿದ್ದಾರೆ. ದ್ವೇಷದ ರಾಜಕಾರಣ ನಡೆದಿದೆ.**
>
> – ವಿಶ್ವೇಶ್ವರ ಹೆಗಡೆ ಕಾಗೇರಿ, ಸಂಸದ

> **ರಾಜ್ಯದಲ್ಲಿ ಗೂಂಡಾಗಳು ಸೇರಿ ನಡೆಸುವ ಭಂಡ ಸರಕಾರವಿದೆ. ಇವರು ಜನಪರ ಕಾಳಜಿ ಬಿಟ್ಟಿದ್ದಾರೆ. ಹೆಗಲ ಮೇಲೆ ಕ್ಯಾಮೆರಾ ಹಾಕಿಕೊಂಡು ಸಿಡಿ, ಪೆನ್ ಡ್ರೈವ್ ಮಾಡುವುದೇ ಕೆಲಸ. ಇವರನ್ನು ಮೊದಲು ಹೊಡೆದು ಓಡಿಸಬೇಕು.**
>
> – ಉಪೇಂದ್ರ ಪೈ, ಜೆಡಿಎಸ್ ಮುಖಂಡ.

ಮಾಜಿ ಶಾಸಕ ಸುನೀಲ್ ಹೆಗಡೆ ಮಾತನಾಡಿ, ಐದು ಗ್ಯಾರಂಟಿ ಎಂಬ ಹುಲ್ಲನ್ನು ತೋರಿಸಿ ಜನರನ್ನು ಕುರಿ ಮಾಡುವ ಕೆಲಸ ಕಾಂಗ್ರೆಸ್ ಸರ್ಕಾರದಿಂದ ಆಗಿದೆ. ಕೇವಲ ಪೆಟ್ರೋಲ್ ದರ ಮಾತ್ರವಲ್ಲದೇ ಎಲ್ಲಾ ವಕಯದಲ್ಲೂ ದರ ಹೆಚ್ಚಳ ಆಗಿದೆ. ಸಿಎಂ ಸಿದ್ದರಾಮಯ್ಯ ಎನ್ನುವ ಬದಲು ಕಟುಕ ಸಿದ್ದರಾಮಯ್ಯ ಎನ್ನುವ ಸ್ಥಿತಿ ಬಂದಿದೆ. ಅವರು ಬುಡಬಡುಕಿಗೆ ಸಿದ್ದರಾಮಯ್ಯ ಎಂದು ಲೇವಡಿ ಮಾಡಿದರು.

ಈ ಸಂದರ್ಭದಲ್ಲಿ ಪ್ರಮುಖರಾದ ಗುರಪ್ರಸಾದ ಹೆಗಡೆ ಹರ್ತೆಬೈಲ್, ರಮೇಶ ನಾಯ್ಕ, ಶೋಭಾ ನಾಯ್ಕ, ಅಶೋಕ ಚಲುವಾದಿ, ರಾಜೇಂದ್ರ ನಾಯ್ಕ, ಅನಂತಮೂರ್ತಿ ಹೆಗಡೆ, ಆನಂದ ಸಾಲೇರ್, ಉಷಾ ಹೆಗಡೆ ಇದ್ದರು.

ಸಮಾಚಾರ ಸಣ್ಣದಲ್ಲ

ರೋಗ ಹರಡದಂತೆ ಕ್ರಮಕ್ಕೆ ಸಮನ್ವಯ ಸಮಿತಿ ಸಭೆ

ಸಿದ್ದಾಪುರ: ಸ್ಥಳೀಯ ತಹಸೀಲ್ದಾರರ ಕಚೇರಿಯಲ್ಲಿ ರಾಷ್ಟ್ರೀಯ ರೋಗವಾಹಕ ಆಶ್ರೀತ ರೋಗಗಳ ನಿಯಂತ್ರಣ ಕಾರ್ಯಕ್ರಮ ದಡಿಯಲ್ಲಿ ಮುಂಗಾರು ಮಳೆ ಸಂದರ್ಭದಲ್ಲಿ ಡೆಂಘೀ, ಚಿಕುನ್ ಗುನ್ಯ ಹಾಗೂ ಇತರೆ ಕೀಟಜನ್ಯ ರೋಗಗಳ ತಡೆಗಟ್ಟುವಿಕೆ, ನಿಯಂತ್ರಣ ಹಾಗೂ ನೀರಿನಿಂದ ಹರಡಬಹುದಾದ ರೋಗಗಳ ತಡೆಗಟ್ಟುವಿಕೆ ಕುರಿತು ತಾಲೂಕ ಮಟ್ಟದ ಸಮನ್ವಯ ಸಮಿತಿ ಸಭೆಯನ್ನು ನಡೆಸಲಾಯಿತು. ತಾಲೂಕು ಆರೋಗ್ಯಾಧಿಕಾರಿ ಡಾ. ಲಕ್ಷ್ಮೀಕಾಂತ ಎನ್.ನಾಯ್ಕ ಕೀಟ ಜನ್ಯ ರೋಗಗಳಾದ ಡೆಂಘೆ, ಚಿಕುನ್ ಗುನ್ಯ, ಮಲೇರಿಯಾ ರೋಗಗಳ ಕುರಿತು ಸವಿಸ್ತಾರವಾಗಿ ಮಾಹಿತಿ ನೀಡಿ ಸಾಂಕ್ರಾಮಿಕ ರೋಗಗಳನ್ನು ತಡೆಗಟ್ಟಲು ವಿವಿಧ ಇಲಾಖೆಗಳ ಪಾತ್ರದ ಕುರಿತು ತಿಳಿವಳಿಕೆ ನೀಡಿದರು. ಕಾರ್ಯಾಗಾರದ ಅಧ್ಯಕ್ಷತೆ ವಹಿಸಿದ್ದ ತಹಸೀಲ್ದಾರ ವಿಶ್ವಜಿತ ಮೆಹತಾ ಮಾತನಾಡಿ ಮಳೆಗಾಲ ಆರಂಭವಾಗಿದ್ದು ರೋಗಗಳು ಉಲ್ಬಣಗೊಳ್ಳುವ ಸಾಧ್ಯತೆಯಿದೆ. ಈ ಹಿನ್ನೆಲೆಯಲ್ಲಿ ಇಲಾಖೆಗಳ ಅಧಿಕಾರಿಗಳು ತಮಗೆ ಸೂಚಿಸಿರುವ ಮಾರ್ಗಸೂಚಿ ಅನುಸಾರ ಕರ್ತವ್ಯ ನಿರ್ವಹಿಸಬೇಕೆಂದರು. ಸಾಂಕ್ರಾಮಿಕ ರೋಗಗಳು ಹರಡದಂತೆ ಮುಂಜಾಗ್ರತಾ ಕ್ರಮಗಳನ್ನು ಕೈಗೊಳ್ಳ ಬೇಕು ಎಂದು ಅವರು ಸೂಚಿಸಿದರು. ತಾ.ಪಂ. ಕಾರ್ಯನಿರ್ವಾಹ ಣಾಧಿಕಾರಿಗಳು, ಸಮಾಜ ಕಲ್ಯಾಣಾಧಿಕಾರಿಗಳು, ಶಿಕ್ಷಣ ಇಲಾಖೆಯ ಕ್ಷೇತ್ರ ಶಿಕ್ಷಣಾಧಿಕಾರಿಗಳು, ವಿವಿಧ ಇಲಾಖೆಗಳ ಅಧಿಕಾರಿಗಳು, ಆರೋಗ್ಯ ಇಲಾಖೆಯ ನೌಕರರು ಭಾಗವಹಿ ಸಿದ್ದರು. ಹಿರಿಯ ಆರೋಗ್ಯ ನಿರೀಕ್ಷಣಾಧಿಕಾರಿಗಳು ಸ್ವಾಗತಿಸಿದರು.

ಹಣ ದುರುಪಯೋಗ ಇಬ್ಬರು ಆರೋಪಿಗಳ ಬಂಧನ

ಭಟ್ಕಳ: ಇಲ್ಲಿನ ಶ್ರೀರಾಮ್ ಫೈನಾನ್ಸ್ ಶಾಖೆಯಲ್ಲಿ ಕರ್ತವ್ಯ ನಿರ್ವಹಿಸಿದ್ದ ಮೂವರು ನೌಕರರು ಶಾಖೆಯ ಸುಮಾರು 89 ಲಕ್ಷಕ್ಕೂ ಅಧಿಕ ಹಣವನ್ನು ದುರುಪಯೋಗ ಪಡಿಸಿಕೊಂಡ ಕುರಿತ ಆರೋಪದ ಹಿನ್ನೆಲೆಯಲ್ಲಿ ಮೂವರ ಮೇಲೆ ಭಟ್ಕಳ ಗ್ರಾಮೀಣ ಠಾಣೆಯಲ್ಲಿ ಪ್ರಕರಣ ದಾಖಲಾಗಿದ್ದು, ಇಬ್ಬರೂ ಆರೋಪಿಗಳನ್ನು ಪೊಲೀಸರು ಬಂಧಿಸಿದ್ದಾರೆ. ಉಡುಪಿ ಜಿಲ್ಲೆಯ ಕುಂದಾಪುರದ ನಿವಾಸಿ ರಾಘವೇಂದ್ರ, ರಾಜೀವ ಸ್ವಾಮಿ, ಭಟ್ಕಳ ತಾಲೂಕಿನ ಬೆಳ್ನಿ ನಿವಾಸಿ ಆನಂದ ಮಾದೇವ ನಾಯ್ಕ ಹಾಗೂ ನಗರದ ಆಸರಕೇರಿ ನಿವಾಸಿ ರಾಘವೇಂದ್ರ ನಾಯ್ಕ ಆರೋಪಿಗಳಾಗಿದ್ದಾರೆ. ಆರೋಪಿತರು ಶಾಖೆಯಲ್ಲಿ ಕೆಲಸ ಮಾಡುವ ಅವಧಿಯಲ್ಲಿ ಜನವರಿ 1, 2023 ರಿಂದ ಮೇ 2, 2024 ರ ವೇಳೆ ತಮ್ಮ ಅಧಿಕಾರವನ್ನು ದುರುಪಯೋಗ ಪಡಿಸಿಕೊಂಡು ಫೈನಾನ್ಸ್‌ನಲ್ಲಿ ಸಾಲ ಪಡೆದ ಕೆಲವು ಸಾಲಗಾರರಿಗೆ ಸಂಬಂಧಿಸಿದ ವಾಹನಗಳ ಸಾಲವನ್ನು ಪೂರ್ತಿಯಾಗಿ ಚುಕ್ತಾಗೊಳಿಸಿ ಕಂಪನಿಯ ಹೈಪೋಥಿಕೇಶನ್ ಸರ್ಟಿಫಿಕೇಟನ್ನು ತಯಾರು ಮಾಡಿ ಕಂಪನಿಯ ಶೀಲ್‌ನ್ನು ಬಳಸಿ ಅದಕ್ಕೆ ಮುಖ್ಯ ಕಚೇರಿಯಿಂದ ಸಹಿ ಪಡೆಯದೆ ಅವರೇ ಅದಕ್ಕೆ ನಕಲಿ ಸಹಿ ಮಾಡಿ ಆರ್‌ಟಿಓ ಕಚೇರಿಗೆ ನೀಡಿದ್ದರು. ಇದರಿಂದ ಬೇರೆಯವರ ಹೆಸರಿಗೆ ವರ್ಗಾವಣೆ ಮಾಡಲು ಅನುಕೂಲ ಮಾಡಿಕೊಟ್ಟಿರುವುದು ಮತ್ತು ಶಾಖೆಯಲ್ಲಿ ಪಡೆದ ಸಾಲ ಮರುಪಾವತಿ ಮಾಡದೇ ಇರುವ ಗ್ರಾಹಕರ ವಾಹನಗಳನ್ನು ಮೇಲಧಿಕಾರಿಗಳ ಅನುಮೋದನೆಯನ್ನು ಪಡೆಯದೇ ತಮ್ಮ ವಶಕ್ಕೆ ಪಡೆದುಕೊಂಡು ಸದರಿ ವಾಹನವನ್ನು ಶಾಖೆಯ ನಿಯಮಾವಳಿಗಳನ್ನು ಪಾಲಿಸದೇ ಮಾರಾಟ ಮಾಡಿದ್ದರು. ಬಂದ ಹಣವನ್ನು ತಮ್ಮ ಸ್ವಂತ ಖರ್ಚಿಗೆ ಬಳಸಿಕೊಂಡಿದ್ದರು. ಕಳೆದ ಕೆಲವು ತಿಂಗಳುಗಳಿಂದ ಗ್ರಾಹಕರಿಂದ ಲೋನ್ ಸೆಟ್ಲಮೆಂಟ್ ಮಾಡುತ್ತೇವೆ ಎಂದು ಅವರಿಂದ ಹಣವನ್ನು ಪಡೆದು ಕಂಪನಿಗೆ ಹಣವನ್ನು ಪಾವತಿ ಮಾಡದೇ ತಮ್ಮ ಸ್ವಂತ ಖರ್ಚಿಗೆ ದುರ್ಬಳಕೆ ಮಾಡಿಕೊಂಡಿರುವ ಆರೋಪ ಇವರ ಮೇಲಿದೆ. ಇಲ್ಲಿಯ ತನಕ ಮೂವರು ಸೇರಿ 89 ಲಕ್ಷ 79 ಸಾವಿರ ಹಣವನ್ನು ದುರ್ಬಳಕೆ ಮಾಡಿಕೊಂಡಿರುವ ಬಗ್ಗೆ ಶ್ರೀರಾಮ್ ಫೈನಾನ್ಸ್‌ನ ನವೀನ ಪೂಜಾರಿ ಭಟ್ಕಳ ಗ್ರಾಮೀಣ ಠಾಣೆಯಲ್ಲಿ ದೂರು ದಾಖಲಿದ್ದಾರೆ. ಪ್ರಕರಣಕ್ಕೆ ಸಂಬಂಧಿಸಿದಂತೆ ಆರೋಪಿಗಳಾದ ಆನಂದ ಮಾದೇವ ನಾಯ್ಕ ಹಾಗೂ ರಾಘವೇಂದ್ರ ನಾಯ್ಕ ಅವರನ್ನು ಬಂಧಿಸಿರುವ ಪೊಲೀಸರು, ಇನ್ನೊಬ್ಬ ಆರೋಪಿಗಾಗಿ ಪತ್ತೆ ಕಾರ್ಯ ನಡೆಸಿದ್ದು ತನಿಖೆ ಮುಂದುವರಿದಿದೆ.

ಸಿಆರ್‌ಪಿ ಸಂಜೀವಕುಮಾರ್ ಹೊಕ್ಕೇರಿಗೆ ಬೀಳ್ಕೊಡುಗೆ

ಯಲ್ಲಾಪುರ: ತಾಲೂಕಿನ ಆನಗೋಡು ಹಿ.ಪ್ರಾ. ಶಾಲೆಯಲ್ಲಿ ಸಿಆರ್‌ಪಿ ಸಂಜೀವಕುಮಾರ್ ಹೊಕ್ಕೇರಿ ಅವರ ಬೀಳ್ಕೊಡುಗೆ ಸಮಾರಂಭ ನೆರವೇರಿತು.ಅವರು 6 ವರ್ಷ ಆನಗೋಡು ಕ್ಲಸ್ಟರ್ ಸಿಆರ್‌ಪಿಯಾಗಿ ಸೇವೆ ಸಲ್ಲಿಸಿ ಪ್ರಸ್ತುತ ಸಹಿಪ್ರಾ ಶಾಲೆಯ ಸವಣಗೇರಿ ಶಾಲೆಗೆ ವರ್ಗಾವಣೆಗೊಂಡ ಹಿನ್ನೆಲೆ ಆನಗೋಡು ಕ್ಲಸ್ಟರ್ ಎಲ್ಲ ಶಾಲೆಗಳ ಮುಖ್ಯ ಶಿಕ್ಷಕರು ಸಹ ಶಿಕ್ಷಕರು ಅಯೋಜಿಸಿದ್ದ ಸರಳ ಬೀಳ್ಕೊಡುಗೆ ಸಮಾರಂಭದಲ್ಲಿ ಸಂಪನ್ಮೂಲ ಕೇಂದ್ರದ ಪರವಾಗಿ ಕ್ಷೇತ್ರ ಶಿಕ್ಷಣಾಧಿಕಾರಿ ಎನ್.ಆರ್. ಹೆಗಡೆ, ಸಂಜೀವಕುಮಾರ್ ಹೊಸ್ಕೇರಿ ಅವರನ್ನು ಸನ್ಮಾನಿಸಿದರು.ಅಧ್ಯಕ್ಷತೆಯನ್ನು ಆನಗೋಡು ಶಾಲೆಯ ಎಸ್‌ಡಿಎಂಸಿ ಅಧ್ಯಕ್ಷ ನಾಗೇಂದ್ರ ಭಟ್ ವಹಿಸಿದ್ದರು. ನೂತನ ಸಿಆರ್‌ಪಿ ಮೋಹನ್ ನಾಯ್ಕ ಇದ್ದರು

ಎಲ್ಲೆಡೆ ಈದ್-ಉಲ್-ಅದ್ಹಾ ಆಚರಣೆ

ಮುಂಡಗೋಡ: ತ್ಯಾಗ ಮತ್ತು ಬಲಿದಾನ ಸಂದೇಶ ಸಾರುವ ಬಕ್ರೀದ್ (ಈದ್-ಉಲ್-ಅದ್ಹಾ)ದನ್ನು ಮುಸಲ್ಮಾನರು ತಾಲೂಕಾದ್ಯಂತ ಸೋಮವಾರ ಆಚರಣೆ ಮಾಡಿದರು.

ಪಟ್ಟಣದ ಯಲ್ಲಾಪುರ ರಸ್ತೆ ಬನ್ನಿಕಟ್ಟೆ ಬಳಿಯ ನೂರಾನಿ ಮಸೀದಿ ಹತ್ತಿರ ಪಟ್ಟಣದ ಐದೂ ಮಸೀದಿಗಳ ಮುಸಲ್ಮಾನರು ಹೊಸಬಟ್ಟೆಗಳನ್ನು ಧರಿಸಿ ಜಮಾವಣೆಗೊಂಡು ನಂತರ ಸಾಮೂಹಿಕವಾಗಿ ಅಲ್ಲಾಹನ ನಾಮಸ್ಮರಣೆ ಮಾಡುತ್ತ ಪಟ್ಟಣದ ಹೊರ ವಲಯದ ಕಲಘಟಗಿ ರಸ್ತೆಯಲ್ಲಿರುವ ಈದ್ಗಾ ಮೈದಾನಕ್ಕೆ ತೆರಳಿ ಈದ್-ಉಲ್-ಅದ್ಹಾ(ಬಕ್ರೀದ) ಹಬ್ಬದ ವಿಶೇಷ ನಮಾಜನ್ನು ಸಾಮೂಹಿಕವಾಗಿ ಸಲ್ಲಿಸಿದರು.

ಹಾಫ್ಹಿಜ ಜೈನುಲಾಬಿದ್ದಿನ ಅವರ ನೇತೃತ್ವದಲ್ಲಿ ಮುಸ್ಲಿಮರು ಈದ್-ಉಲ್-ಅದ್ಹಾ(ಬಕ್ರೀದ) ಹಬ್ಬದ ಪ್ರಾರ್ಥನೆ ಸಲ್ಲಿಸಿದರು. ವಿಶೇಷ ಪ್ರಾರ್ಥನೆ ನಂತರ ಒಬ್ಬರನ್ನೊಬ್ಬರು ಆಲಿಂಗಿಸಿಕೊಂಡು ಹಬ್ಬದ ಸಂತೋಷವನ್ನು ವಿನಿಮಯ ಮಾಡಿಕೊಂಡರು. ವಿಶೇಷ ಪ್ರಾರ್ಥನೆಯಲ್ಲಿ ಮುಸ್ಲಿಮರು ಮಳೆ-ಬೆಳೆಗಳಿಗಾಗಿ ಅಲ್ಹಾನ ಹತ್ತಿರ ನಿವೇದಿಸಿಕೊಂಡು ಅಲ್ಹಾ ಎಲ್ಲರಲ್ಲೂ ಭಾತೃತ್ವ ಮೂಡಿಸಲಿ, ಎಲ್ಲರಿಗೂ ಆರೋಗ್ಯ, ದುಡಿಮೆ ನೀಡಲಿ, ಕಾಲ ಕಾಲಕ್ಕೆ ಮಳೆ ಬೆಳೆ ಚನ್ನಾಗಿ ಬರಲಿ ಎಂದು ಬೇಡಿಕೊಂಡರು.

ಬಕ್ರೀದ್ ಹಬ್ಬದ ಪ್ರಯುಕ್ತ ಮುಸ್ಲೀಮರು ಪಟ್ಟಣದ ಹೊರ ವಲಯದ ಕಲಘಟಗಿ ರಸ್ತೆಯ ಈದ್ಗಾ ಮೈದಾನದಲಿ ನಮಾಜ ಮಾಡಿದರು.

ಬಕ್ರಿದ್ ಹಬ್ಬದ ಪ್ರಯುಕ್ತ ಪಿಎಸ್ಐ ಪರಶುರಾಮ ಮಿರ್ಜಗಿ ಪೊಲೀಸ್ ಬಂದೋಬಸ್ತ್ ಏರ್ಪಡಿಸಿದ್ದರು. ನಮಾಜ ಮುಗಿದ ನಂತರ ಮುಸ್ಲಿಮರು ಖಬರಸ್ಥಾನಕ್ಕೆ ತೆರಳಿ ಸ್ವರ್ಗಸ್ಥರಾದ ತಮ್ಮ ಬಂದುಬಳಗದ ಘೋರಿಗಳಿಗೆ ಹೂಮಾಲೆ ಹಾಕಿ ಪ್ರಾರ್ಥನೆ ಸಲ್ಲಿಸಿದರು. ಇದೇ ರೀತಿ ತಾಲೂಕಿನ ಪಾಳಾ, ಮಳಗಿ, ಕಾತೂರ, ಇಂದೂರ ಗ್ರಾಮ ಸೇರಿದಂತೆ ಗ್ರಾಮೀಣ ಭಾಗದಲ್ಲಿ ಕೂಡ ಬಕ್ರೀದ್ ಆಚರಿಸಲಾಯಿತು.

ದಶ ಲಕ್ಷ ಗಿಡ ನೆಡುವ ಅಭಿಯಾನ

ಪ್ರತಿ ಅರಣ್ಯವಾಸಿ ಕುಟುಂಬದಿಂದ ನಿರ್ಧಾರ: ರವೀಂದ್ರ

ಶಿರಸಿ: ಅರಣ್ಯ ಅಭಿವೃದ್ಧಿ ಮತ್ತು ಪರಿಸರ ಜಾಗೃತೆ ಹೆಚ್ಚಿಸುವ ಉದ್ದೇಶದಿಂದ ಅರಣ್ಯ ಭೂಮಿ ಹಕ್ಕು ಹೋರಾಟಕ್ಕೆ 33 ವರ್ಷವಾಗಿರುವ ಹಿನ್ನೆಲೆಯಲ್ಲಿ ಅರಣ್ಯವಾಸಿಗಳಿಂದ '33 ವರ್ಷ ಹೋರಾಟ- ದಶ ಲಕ್ಷ ಗಿಡ' ನೆಡುವ ಅಭಿಯಾನದ ಮೂಲಕ ವನಮಹೋತ್ಸವವ ಜಿಲ್ಲಾದ್ಯಂತ ಆಚರಿಸಲು ನಿರ್ಧರಿಸಲಾಗಿದೆ ಎಂದು ಅರಣ್ಯ ಭೂಮಿ ಹಕ್ಕು ಹೋರಾಟಗಾರರ ವೇದಿಕೆ ಅಧ್ಯಕ್ಷ ರವೀಂದ್ರ ನಾಯ್ಕ ತಿಳಿಸಿದರು.

ಅವರು ಸೋಮವಾರ ಹೋರಾಟಗಾರರ ವೇದಿಕೆ ಕಾರ್ಯಾಲಯದಲ್ಲಿ '33 ವರ್ಷ ಹೋರಾಟ- ದಶ ಲಕ್ಷ ಗಿಡ ಅಭಿಯಾನದ' ಲಾಂಛನ ಬಿಡುಗಡೆ ಮಾಡುತ್ತಾ ಮಾತನಾಡಿದರು. ಉತ್ತರ ಕನ್ನಡ ಜಿಲ್ಲೆಯಲ್ಲಿ ಅಭಿವೃದ್ಧಿ ಕಾರ್ಯ, ಬೆಂಕಿ, ಜಲವಿದ್ಯುತ್ ಯೋಜನೆ, ಸಾರಿಗೆ, ಅರಣ್ಯ ಇಲಾಖೆಯ ಕಾಮಗಾರಿ ಮುಂತಾದ ಉದ್ದೇಶದಿಂದ ಜಿಲ್ಲೆಯಲ್ಲಿನ ಅರಣ್ಯ ಸಾಂದ್ರತೆ ದಿನದಿಂದ ದಿನಕ್ಕೆ ಕಡಿಮೆಯಾಗುತ್ತಿರುವುದು ವಿಷಾದಕರ. ಈ ಹಿನ್ನೆಲೆಯಲ್ಲಿ ಅರಣ್ಯ ಭೂಮಿಯ ಮೇಲೆ ಅವಲಂಭಿತ ಅರಣ್ಯವಾಸಿಗಳು ಜಿಲ್ಲಾದ್ಯಂತ ಇಲಾಖೆಯ ಗಿಡ ನೆಟ್ಟು, ಪರಿಸರ ಜಾಗೃತೆ ಮೂಡಿಸಲಾಗುವುದೆಂದು ಅವರು ಹೇಳಿದರು.

ಉತ್ತರ ಕನ್ನಡ ಜಿಲ್ಲೆ ಭೌಗೋಳಿಕವಾಗಿ 10,571 ಚದರ್. ಕೀ.ಮೀ ಪ್ರದೇಶ ಹೊಂದಿದೆ. ಅವುಗಳಲ್ಲಿ 8,500 ಚದರ್. ಕೀ.ಮೀ ಅರಣ್ಯ ಪ್ರದೇಶವಾಗಿದೆ. ಭೌಗೋಳಿಕವಾಗಿ ಜಿಲ್ಲೆಯ ಜನಸಂಖ್ಯೆಯ ಸಾಂದ್ರತೆಯ ಪ್ರಮಾಣ ಪ್ರತಿ ಚದರ್ ಕಿ.ಮಿಗೆ 202 ಜನ ಇದ್ದರೇ, ಅರಣ್ಯ ಸಾಂದ್ರತೆಯ ಪ್ರದೇಶವು ಜನಸಂಖ್ಯೆಯ ಸಾಂದ್ರತೆಗಿಂತ 10 ಪಟ್ಟು ಹೆಚ್ಚಾಗಿ ಇದ್ದರೂ ವಾಸ್ತವಿಕವಾಗಿ ಗಿಡ, ಮರ ಪ್ರಮಾಣ ಕಡಿಮೆ ಇರುವುದು ಉಲ್ಲೇಖನೀಯ.

ಈ ಸಂದರ್ಭದಲ್ಲಿ ಯಲ್ಲಾಪುರ ತಾಲೂಕ ಅಧ್ಯಕ್ಷ ಭೀಮ್ಸಿ ವಾಲ್ಮೀಕಿ, ಮುಂಡಗೋಡ ಅಧ್ಯಕ್ಷ ಶಿವಾನಂದ ಜೋಗಿ, ಜಿಲ್ಲಾ ಸಂಚಾಲಕರಾದ ಇಬ್ರಾಹಿಂ ಗೌಡಳ್ಳಿ, ರಾಜು ನರೇಬೈಲ್ ಹಾಗೂ ಪ್ರಮುಖರಾದ ದುಗ್ಗು ಮರಾಠಿ, ನೂರ್ ಅಹಮ್ಮದ್, ಗಣೇಶ ಧಾಕು ಮರಾಠಿ ಉಪಸ್ಥಿತರಿದ್ದರು. **ಪ್ರತಿ ಕುಟುಂಬದಿಂದ 10 ಗಿಡ:** ಅಭಿಯಾನದಲ್ಲಿ ಪ್ರತಿ ಅರಣ್ಯವಾಸಿಗಳ ಕುಟುಂಬವು ಕನಿಷ್ಠ 10 ದೀರ್ಘಾಯುಷ್ಯ ಗಿಡ ನೆಡುವಂತೆ ಅಧ್ಯಕ್ಷ ರವೀಂದ್ರ ನಾಯ್ಕ ಕರೆ ನೀಡಿದರು.

ಸಂಗೀತವು ಏಕತೆ, ವೈವಿಧ್ಯತೆ ಉತ್ತೇಜಿಸುತ್ತದೆ: ಕಾಮತ

ಕುಮಟಾ: ರಜತ ಮಹೋತ್ಸವದತ್ತ ಮುನ್ನುಗ್ಗುತ್ತಿರುವ ಗಂಧರ್ವ ಸಂಸ್ಥೆಯ ಕಾರ್ಯವನ್ನು ಶ್ಲಾಘಿಸಿದ ಜಯಶ್ರೀ ಕಾಮತ ಸಂಘಟನೆಯ ಬಗ್ಗೆ ಮುಕ್ತ ಕಂಠದಿಂದ ಶ್ಲಾಘಿಸಿದರು.

ಉತ್ತರ ಕನ್ನಡ ಬ್ಲಡ್ ಬ್ಯಾಂಕ್ ಸಭಾಂಗಣದಲ್ಲಿ ನಡೆದ ಇಲ್ಲಿಯ ಗಂಧರ್ವ ಕಲಾ ಕೇಂದ್ರದ ಸಂಗೀತ ವಿದ್ಯಾಲಯದ ವಾರ್ಷಿಕೋತ್ಸವದಲ್ಲಿ ಮಾತನಾಡಿದರು.

ರೋಟರಿ ಕ್ಲಬ್ ಅಧ್ಯಕ್ಷ ಎನ್. ಆರ್. ಗಜು ಮಾತನಾಡಿ, ಸಂಗೀತವು ಏಕತೆ ಮತ್ತು ವೈವಿಧ್ಯತೆಯನ್ನು ಉತ್ತೇಜಿಸುವುದಲ್ಲದೇ ಮನಸ್ಸಿಗಾದ ಗಾಯವನ್ನು ಗುಣಪಡಿಸುವ ಶಕ್ತಿ ಹೊಂದಿದೆ ಎಂದರು.

ಕ್ಷೇತ್ರ ಶಿಕ್ಷಣಾಧಿಕಾರಿ ರಾಜೇಂದ್ರ ಎಲ್. ಭಟ್ಟ ಮಾತನಾಡಿ, ಗಂಧರ್ವ ವಿದ್ಯಾಲಯದ ಸಂಸ್ಥಾಪಕ ಗೌರೀಶ ಯಾಜಿ ನೇತೃತ್ವದಲ್ಲಿ ಬೆಳೆದು ಬಂದ ಸಂಗೀತ ವಿದ್ಯಾಲಯವು ಕಳೆದ 20 ವರ್ಷಗಳಲ್ಲಿ ಸಹಸ್ರಾರು ಸಂಗೀತ ಕಲಾವಿದರನ್ನು ನೀಡಿ ಜಗತ್ತನ್ನು ಸುಂದರ ಗೊಳಿಸಿದೆ ಎಂದು ಮೆಚ್ಚುಗೆ ವ್ಯಕ್ತಪಡಿಸಿದರು.

ಗಂಧರ್ವ ಕಲಾಕೇಂದ್ರದ ಉಪಾಧ್ಯಕ್ಷ ಎಸ್. ಎನ್. ಭಟ್ಟ ಸಂಸ್ಥೆಯ ಕಾರ್ಯ ಚಟುವಟಿಕೆಗಳನ್ನು ವಿವರಿಸಿದರು. ಅಧ್ಯಕ್ಷತೆ ವಹಿಸಿದ್ದ ಕೊಂಕಣ ಶಿಕ್ಷಣ ಸಂಸ್ಥೆಯ ಅಧ್ಯಕ್ಷ ವಿ. ಆರ್. ನಾಯಕ ಶುಭಕೋರಿದರು. ವಿದ್ಯಾಲಯದ 60ಕ್ಕೂ ಹೆಚ್ಚು ವಿದ್ಯಾರ್ಥಿಗಳು ಪ್ರದರ್ಶನದಲ್ಲಿ ಪಾಲ್ಗೊಂಡು ಹಿಂದೂಸ್ಥಾನಿ ಸಂಗೀತ, ಸುಗಮ ಸಂಗೀತ, ವಿವಿಧ ವಾದನ ಗೋಷ್ಠಿಗಳಲ್ಲಿ ಪಾಲ್ಗೊಂಡರು.

ಶಿಕ್ಷಕಿ ತೇಜಾ ಭಟ್ಟ ವಂದಿಸಿದರು. ಸಂಸ್ಥೆಯ ಕೋಶಾಧ್ಯಕ್ಷ ವಿ. ಜಿ. ಹೆಗಡೆ ನಿರೂಪಿಸಿದರು. ಸ್ವಾತಂತ್ರ್ಯಾ ಎ. ಎನ್., ಅಜೇಯ ಹೆಗಡೆ ಶಿರಸಿ, ಪ್ರಮಥ ಭಟ್ಟ, ಶ್ರೇಯಾ ನಾಯಕ, ಸಿಂಚನಾ ಭಟ್ಟ ಹಾರ್ಮೋನಿಯಂ ನುಡಿಸಿದರು.

ಭರತ ಹೆಗಡೆ ಕವಲಕ್ಕಿ, ರಾಜೇಶ ಪ್ರಭು, ಸುಧಾ ಆಚಾರ್ಯ, ದೀಪಕ ಭಟ್ಟ, ಪ್ರೀತಂ ಭಟ್ಟ ತಬಲಾ ನುಡಿಸಿ ಸಹಕರಿಸಿದರು. ಗಂಧರ್ವ ಕಲಾಕೇಂದ್ರದ ಸರ್ವಸದಸ್ಯರು, ಅಧ್ಯಾಪಕ ವೃಂದ, ಶಿಷ್ಯ ಬಳಗ ಉಪಸ್ಥಿತರಿದ್ದರು.

'ನೆಮ್ಮದಿ'ಯಲ್ಲಿ ಕೃತಿಗಳ ಅವಲೋಕನ, ಕವಿಗೋಷ್ಠಿ

ಶಿರಸಿ: ರಾಮಾಯಣವನ್ನು ಓದಿ ಯಾವ ಗಂಡಸು ಹೆಂಡತಿಯನ್ನು ಶಂಕಿಸಬೇಕಾಗಿಲ್ಲ, ಮಹಾಭಾರತ ಓದಿ ಯಾವ ಹೆಂಗಸು ಐದು ಜನರನ್ನು ಕಟ್ಟಿಕೊಳ್ಳ ಬೇಕಾಗಿಲ್ಲ ಎಂಬ ವಿಮರ್ಶಾತ್ಮಕ ದೃಷ್ಟಿಕೋನ ದಿಂದ ಕೂಡಿದ ಮುಖಪುಟದ ಸಾಲುಗಳು ಈ ಕೃತಿಯ ಮೌಲ್ಯವನ್ನು ಹೆಚ್ಚಿಸಿವೆ ಎಂದು ಕವಯಿತ್ರಿ ಮಂಗಳಗೌರಿ ಭಟ್ಟ ಹೇಳಿದರು.

ಅವರು ಸಾಹಿತ್ಯ ಸಂಚಲನ ಶಿರಸಿ ಹಾಗೂ ನೆಮ್ಮದಿಯ ಓದುಗರ ಬಳಗದ ಆಶ್ರಯದಲ್ಲಿ ನೆಮ್ಮದಿ ಕುಟೀರದಲ್ಲಿ ಜರುಗಿದ ಕೃತಿಗಳ ಅವಲೋಕನ ಮತ್ತು ಕವಿಗೋಷ್ಠಿ ಕಾರ್ಯಕ್ರಮದ ಪ್ರೊ. ಎಚ್.ಆರ್. ಅಮರನಾಥ ಅವರ ಅಮರ ಬಾಲಬೋಧೆ ಕೃತಿಯ ಕುರಿತು ಮಾತನಾಡಿದರು.

ಮಾನವನ ಬದುಕು ಬಾಲ್ಯ-ಯೌವನ-ವೃದ್ಧಾಪ್ಯ ಹಂತಗಳಲ್ಲಿ ಸಾಗುವಂತೆ ಅಮರಬಾಲ ಬೋಧೆ ಕೃತಿಯು ಸಹ ಬಾಲ್ಯ ಕಾಲಕ್ಕೆ ಕಥೆಗಳು, ಯೌವನದವರಿಗಾಗಿ ನಿಬಂಧಗಳು ಮತ್ತು ಜೀವನದ ಅನುಭವಗಳಿಗೆ ಮನ ಪಕ್ವಗೊಂಡು ವೃದ್ಧಾಪ್ಯದ ಹಂತದಲ್ಲಿರುವವರಿಗೆ ಕವನಗಳನ್ನು ಒಳಗೊಂಡಿದೆ. ಅಮರಬಾಲಬೋಧೆ ಎಲ್ಲರ ಮನೆ ಯಲ್ಲಿರಬೇಕಾದ ಅಮರವಾಣಿ ಎಂದರೆ ತಪ್ಪಾಗ ಲಾರದು. ಇದು ಎಲ್ಲ ವಯೋಮಾನ ದವರಿಗೆ ಇಷ್ಟವಾಗುವ ಅಮೂಲ್ಯ ಕೃತಿ ಎಂದು ಹೇಳಿದರು.

ಕಥೆಗಾರ್ತಿ ಪ್ರತಿಭಾ ಎಂ. ನಾಯ್ಕ ಅವರು ಕತ್ತಲೆ ಸಾಮ್ರಾಜ್ಯದ ಸಾಮ್ರಾಟನ ಮಗನ ಶವದ ಜತೆ ಮುಗ್ಧ ಕನ್ಯೆ ಪ್ರಭಾವತಿಯ ಮದುವೆ ಮಾಡಿಸುವ ಕುತೂಹಲಭರಿತ ಸನ್ನಿವೇಶವನ್ನೊಳಗೊಂಡ ಹಿರಿಯ ಸಾಹಿತಿ ಭಾಗೀರಥಿ ಹೆಗಡೆಯವರ ಪ್ರಭಾವತಿ ನಾಟಕ ಸಂಕಲನವನ್ನು ಅವಲೋಕಿಸಿದರು.

ಅದೇ ಸಂಕಲನದ ಅಧೋಗಮನ ನಾಟಕವು ಜೀವ ವಿಕಾಸದಲ್ಲಿ ಮಾನವನ ಜೀವನ ಊರ್ಧ್ವಮುಖಿಯೋ? ಅಧೋಮುಖಿಯೋ? ಎಂಬ ಜಿಜ್ಞಾಸೆ ಹುಟ್ಟು ಹಾಕಿದ ವೈಚಾರಿಕ ವಿಷಯ ವಸ್ತುವನ್ನು ಒಳಗೊಂಡಿದೆ ಎಂದು ಔಚಿತ್ಯಪೂರ್ಣವಾಗಿ ಕೃತಿಯ ಕುರಿತು ತಿಳಿಸಿದರು.

ಹಿರಿಯ ಸಾಹಿತಿ ಎಚ್.ಆರ್.ಅಮರನಾಥ, ಕಾರ್ಯಕ್ರಮ ಉದ್ಘಾಟಿಸಿ ಮಾತನಾಡಿದರು. ಯಮ ನಿಯಮಗಳ ಅರಿವು, ಶಬ್ದಗಳು ಕವಿಯ ಬಂಡವಾಳ. ಮಕ್ಕಳ ಕಥೆಗಳು ದೊಡ್ಡವರಿಗೂ ಬೇಕಾಗುತ್ತದೆ. ಇದು ಪಾಲಕರ ಚಿಂತಾಮಣಿ. ಕಾರಣ ನಾವು ಚಿಂತಿಸಿ ಮುಂದಿನ ಪೀಳಿಗೆಗೆ ವರ್ಗಾಯಿಸಬೇಕಾಗುತ್ತದೆ. ಬೇರೆ ಬೇರೆ ಮೂಲಗಳಿಂದ ದೊರೆತ ಅನುಭವಗಳನ್ನು ಬರಹದಲ್ಲಿ ಕಟ್ಟಿಕೊಡುವ ಯತ್ನವೇ ಸಾಹಿತ್ಯದ ವಿಶೇಷತೆ ಎಂದು ತಮ್ಮ ವಿದ್ವತ್ಪೂರ್ಣ ನುಡಿಗಳಲ್ಲಿ ಪ್ರತಿಪಾದಿಸಿದರು.

ಅಧ್ಯಕ್ಷತೆ ವಹಿಸಿದ್ದ ಭಾಗೀರಥಿ ಹೆಗಡೆ, ಪ್ರಭಾವತಿ ನಾಟಕದ ಆರಂಭದಲ್ಲಿ ಉಲ್ಲೇಖಿತವಾದ ಜ್ಯೋತಿಗೆ ಸಕಲ ಸನ್ಮತಿಗೆ... ಸಾಲುಗಳ ಕುರಿತು ಮಾತನಾಡುತ್ತಾ ಕತ್ತಲೆ ರಾಜಗೆ ಪುತ್ರ ಹುಟ್ಟಿದನು. ಇಲ್ಲಿ ಕತ್ತಲೆಯ ಬಗ್ಗೆ ನೋಡುತ್ತಾ ಸಾಗಿದರೆ ಅಜ್ಞಾನದ ಕತ್ತಲೆ, ಅಹಂಕಾರದ ಕತ್ತಲೆ, ಅತಿಯಾಸೆಯ ಕತ್ತಲೆ, ಕ್ರೌರ್ಯದ ಕತ್ತಲೆ, ಕೊನೆಗೆ ಮೃತ್ಯುವಿನ ಕತ್ತಲೆ ಇತ್ಯಾದಿ ನನ್ನ ಕಾಡಿದ್ದು ಹೀಗೆ. ಶ್ರೀಮಂತರು, ಅಧಿಕಾರಸ್ಥರು, ಬಡವರನ್ನು ವಿಶೇಷವಾಗಿ ಹೆಣ್ಣು ಮಕ್ಕಳನ್ನು ಯಾವ ಯಾವ ರೀತಿಯಲ್ಲಿ ಪಡೆದು ಕೊಳ್ಳುತ್ತಾರೆ. ಶೋಷಿಸುತ್ತಾರೆ ಎನ್ನುವುದಕ್ಕೆ ಉದಾಹರಣೆಯಂತೆ ಪ್ರಭಾವತಿ ನಾಟಕ ವ್ಯಕ್ತಗೊಂಡಿತು. ಅಧೋಗಮನ ನಾಟಕವು ನಿಸರ್ಗದ ಮೇಲೆ ಮಾನವನ ದಬ್ಬಾಳಿಕೆ ಕಡಿಮೆ ಆಗಬೇಕು ಮತ್ತು ಪ್ರಗತಿ ಎನ್ನುವುದು ಊರ್ಧ್ವಗಮನವಾಗಬೇಕು ಎಂಬ ಹಿನ್ನೆಲೆಯಲ್ಲಿ ಮೂಡಿಬಂದಿದೆ ಎಂದು ಮನೋಜ್ಞವಾಗಿ ಮಾತನಾಡಿದರು.

ಆರಂಭದಲ್ಲಿ ಸುವರ್ಣ ಭಟ್ಟ ಪ್ರಾರ್ಥಿಸಿದರು. ಸಾಹಿತ್ಯ ಸಂಚಲನದ ಅಧ್ಯಕ್ಷರಾದ ಕೃಷ್ಣ ಪದಕಿ ಗಣ್ಯರನ್ನು ಪರಿಚಯಿಸಿದರು. ಕವಿಗೋಷ್ಠಿಯಲ್ಲಿ ಕೆ.ಎಸ್.ಅಗ್ನಿಹೋತ್ರಿ, ಗೋಪಿ ಸಸಿತೋಟ, ಜಲಜಾಕ್ಷಿ ಶೆಟ್ಟಿ, ಹನುಮಂತ ಸಾಲಿ, ಮಂಜುಳಾ ಅಮರನಾಥ, ಸುವರ್ಣ ಭಟ್ಟ, ವಾಸುದೇವ ಶಾನಭಾಗ, ಶೋಭಾ ಭಟ್, ದಾಕ್ಷಾಯಿಣಿ ಪಿ.ಸಿ., ಅಜಿತ ಬಿಳಗಿ, ರಾಜಲಕ್ಷ್ಮೀ ಭಟ್, ಉಮೇಶ ದೈವಜ್ಞ ತಮ್ಮ ಸ್ವರಚಿತ ಕವನಗಳನ್ನು ವಾಚಿಸಿದರು. ಹಿರಿಯ ಸಾಹಿತಿ ಮನೋಹರ ಮಲ್ಮನೆ ಸರ್ವರನ್ನು ವಂದಿಸಿದರು. ಕವಯಿತ್ರಿ ರಾಜಲಕ್ಷ್ಮೀ ಭಟ್ ನಿರೂಪಿಸಿದರು.

ಡೆಂಘೀರೋಗ ನಿಯಂತ್ರಣಕ್ಕೆ ವೈದ್ಯಕೀಯ ಸೇವೆ ಅಗತ್ಯ

ಹಾನಗಲ್: ಡೆಂಘೀ ನಿಯಂತ್ರಣದ ಹಿನ್ನೆಲೆಯಲ್ಲಿ ವೈದ್ಯರು, ವೈದ್ಯಕೀಯ ಸಿಬ್ಬಂದಿ ಜವಾಬ್ದಾರಿಯಿಂದ ಕರ್ತವ್ಯ ನಿರ್ವಹಣೆಗೆ ಮುಂದಾಗಬೇಕು. ಗ್ರಾಮೀಣ ಪ್ರದೇಶಗಳ ಪ್ರಾಥಮಿಕ ಆರೋಗ್ಯ ಕೇಂದ್ರಗಳಲ್ಲಿಯೂ ಸಹ ದಿನದ 24 ಗಂಟೆಗಳ ಕಾಲ ಸಾರ್ವಜನಿಕರಿಗೆ ಸೇವೆ ದೊರಕಬೇಕು. ಚಿಕಿತ್ಸೆಗೆ ನಗರ ಪ್ರದೇಶಗಳಿಗೆ ಅಲೆದಾಡಿ ಕಾಲಹರಣ ಮಾಡುವಂತಾಗಬಾರದು. ಈ ನಿಟ್ಟಿನಲ್ಲಿ ಜವಾಬ್ದಾರಿ ವಹಿಸಿ ಎಂದು ಶಾಸಕ ಶ್ರೀನಿವಾಸ ಮಾನೆ ಸೂಚನೆ ನೀಡಿದರು. ಹಾನಗಲ್ ತಾಲೂಕಿನ ಆರೋಗ್ಯ ಇಲಾಖೆಯ ಅಧಿಕಾರಿಗಳು, ವೈದ್ಯರು, ವೈದ್ಯಕೀಯ ಸಿಬ್ಬಂದಿ ಹಾಗೂ ದಾದಿಯರೊಂದಿಗೆ ಗೂಗಲ್ ಮೀಟ್ ಮೂಲಕ ವಿಶೇಷ ಸಭೆ ನಡೆಸಿದ ಅವರು ಕೊರೊನಾ ಸಮಯದಲ್ಲಿ ಯುದ್ದೋಪಾದಿಯ ರೀತಿಯಲ್ಲಿ ನಿರ್ವಹಿಸಿದ ಕರ್ತವ್ಯವನ್ನೂ ಈ ಸಮಯದಲ್ಲಿಯೂ ನಿರ್ವಹಿಸಬೇಕಾಗಿದೆ. ಡೆಂಘೀಲಕ್ಷಣಗಳನ್ನು ಕೂಡಲೇ ಗುರುತಿಸಿ ಚಿಕಿತ್ಸೆ ಆರಂಭಿಸಬೇಕು. ಪ್ರಾಥಮಿಕ ಆರೋಗ್ಯ ಕೇಂದ್ರಗಳಲ್ಲಿ ಅಗತ್ಯ ಔಷಧಗಳ ಸಂಗ್ರಹ ಮಾಡಿಟ್ಟುಕೊಳ್ಳಿ. ನಾನೂ ಸಹ ಯಾವುದೇ ಮುನ್ಸೂಚನೆ ನೀಡದೇ ಆರೋಗ್ಯ ಕೇಂದ್ರಗಳಿಗೆ ಭೇಟಿ ನೀಡುವೆ. ಲೋಪದೋಷ ಕಂಡು ಬಂದರೆ ಕ್ರಮ ಜರುಗಿಸುವ ಎಚ್ಚರಿಕೆ ನೀಡಿದರು. ಶಾಲೆ, ಕಾಲೇಜುಗಳಿಗೆ ಭೇಟಿ ನೀಡಿ. ಆಶಾ ಕಾರ್ಯಕರ್ತೆಯರೊಂದಿಗೆ ಸಮುದಾಯ ಜಾಗೃತಿ ಸಭೆಗಳನ್ನು ಪ್ರತಿ ಗ್ರಾಮಗಳಲ್ಲಿಯೂ ಸಹ ನಡೆಸಿ ಎಂದರು.ಈ ಸಂದರ್ಭದಲ್ಲಿ ವೈದ್ಯಾಧಿಕಾರಿಗಳು, ಸಿಬ್ಬಂದಿ ಮತ್ತು ದಾದಿಯರು ಭಾಗವಹಿಸಿದ್ದರು.

ಹೊನ್ನಾವರ ಅರಣ್ಯ ಇಲಾಖೆ ವಿಭಾಗ ಸಹಯೋಗದಲ್ಲಿ ಜರುಗಿದ ವಿಶ್ವ ಪರಿಸರ ದಿನದ ಕಾರ್ಯಕ್ರಮದಲ್ಲಿ ಮೀನುಗಾರಿಕೆ, ಬಂದರು ಮತ್ತು ಒಳನಾಡು ಜಲಸಾರಿಗೆ ಸಚಿವ ಮಂಕಾಳ ವೈದ್ಯ ಅವರು ಭಟ್ಕಳ ತಾಲೂಕು ಆಡಳಿತ ಸೌಧದ ಆವರಣದಲ್ಲಿ ಗಿಡವನ್ನು ನೆಟ್ಟರು. ಈ ವೇಳೆ ಅರಣ್ಯ ಇಲಾಖೆಯ ವಿವಿಧ ಹಂತದ ಅಧಿಕಾರಿಗಳು, ಸಿಬ್ಬಂದಿ ಹಾಜರಿದ್ದರು.

ಭಾನುಪ್ರಕಾಶ ನಿಧನಕ್ಕೆ ಅನಂತಕುಮಾರ ಸಂತಾಪ

ಶಿರಸಿ: ರಾಷ್ಟ್ರೀಯ ಸ್ವಯಂ ಸೇವಕ ಸಂಘದ ಹಿರಿಯ ಪ್ರಚಾರಕರು ಹಾಗೂ ಮಾಜಿ ವಿಧಾನ ಪರಿಷತ್ ಸದಸ್ಯರಾದ ಭಾನುಪ್ರಕಾಶ ನಮ್ಮನ್ನಗಲಿದ ಸುದ್ದಿ ತಿಳಿದು ಮನಸ್ಸಿಗೆ ತುಂಬಾ ನೋವುಂಟಾಯಿತು. ಅವರ ಆತ್ಮಕ್ಕೆ ಸದ್ಗತಿ ಸಿಗಲಿದೆ ಎಂದು ಮಾಜಿ ಸಂಸದ ಅನಂತಕುಮಾರ ಹೆಗಡೆ ಸಂತಾಪ ಸೂಚಿಸಿದ್ದಾರೆ.

ಭಾನುಪ್ರಕಾಶ ಅವರು ರಾಷ್ಟ್ರೀಯ ಸ್ವಯಂ ಸೇವಕ ಸಂಘದ ಪ್ರಚಾರಕರಾಗಿ ಸಂಪೂರ್ಣ ಜೀವನವನ್ನು ಹಿಂದುತ್ವಕ್ಕಾಗಿ ಹಾಗೂ ಭಾರತ ಮಾತೆಯ ಸೇವೆಗೆ ತಮ್ಮನ್ನು ತಾವು ಅರ್ಪಿಸಿಕೊಂಡವರು.

ಅಂತೆಯೇ ರಾಜಕೀಯ ಕ್ಷೇತ್ರದಲ್ಲಿ ವಿಧಾನ ಪರಿಷತ್ ಸದಸ್ಯರಾಗಿ ಹಾಗೂ ಭಾರತೀಯ ಜನತಾ ಪಾರ್ಟಿಯ ವಿವಿಧ ಜವಾಬ್ದಾರಿಯಲ್ಲಿ ತೊಡಗಿಕೊಂಡ ಹಿರಿಯ ಜೀವವೊಂದು ಇಂದು ನಮ್ಮನ್ನಗಲಿದೆ.

ಸರಳ, ಸಜ್ಜನ ವ್ಯಕ್ತಿತ್ವದ ಇವರು ಧಾರ್ಮಿಕ ಹಾಗೂ ಸಾಮಾಜಿಕ ಕ್ಷೇತ್ರದಲ್ಲಿ ತಮ್ಮನ್ನುತಾವು ತೊಡಗಿಸಿಕೊಂಡು ಸಮಾಜಕ್ಕೆ ತಮ್ಮದೇ ಆದ ಕೊಡುಗೆ ನೀಡುತ್ತ ಬಂದಿದ್ದರು. ಅವರ ಆತ್ಮಕ್ಕೆ ಸದ್ಗತಿಯನ್ನೂ ಹಾಗೂ ಅವರ ಕುಟುಂಬಕ್ಕೆ ದುಃಖ ಸಹಿಸುವ ಶಕ್ತಿಯನ್ನು ಭಗವಂತ ನೀಡಲಿ ಎಂದು ತಿಳಿಸಿದ್ದಾರೆ.

ಡೆಂಘೀ ಜಾಗೃತಿಗಾಗಿ ಮೆಗಾ ಪ್ರಚಾರ

ಪ್ರಥಮ ಆದ್ಯತೆ ಮೇಲೆ ನೋಡಲ್ ಅಧಿಕಾರಿಗಳು ಯಶಸ್ವಿಯಾಗಿ ಆಯೋಜಿಸಿ | ಅಧಿಕಾರಿಗಳಿಗೆ ಡಿಸಿ ದಿವ್ಯ ಪ್ರಭು ಸೂಚನೆ

ಧಾರವಾಡ: ಡೆಂಘೀ ಜಾಗೃತಿಗಾಗಿ ಜೂನ 18 ರಂದು ಬೆಳಗ್ಗೆ ಶಾಲೆ, ಕಾಲೇಜುಗಳು ಪ್ರಾರಂಭವಾದ ತಕ್ಷಣ ಮಕ್ಕಳಿಗೆ ಡೆಂಘೀ ಖಾಯಿಲೆ ಬಗ್ಗೆ ಅರಿವು ಮೂಡಿಸಲು ಜಿಲ್ಲೆಯ 1718 ಶಾಲೆ, ಕಾಲೇಜುಗಳಲ್ಲಿ ಏಕಕಾಲಕ್ಕೆ ಮೆಗಾ ಕ್ಯಾಂಪೆನ್ ಕಾರ್ಯಕ್ರಮ ಆಯೋಜಿಸಲಾಗಿದೆ.

ಪ್ರತಿ ಶಾಲೆ, ಕಾಲೇಜುಗಳಿಗೆ ಓರ್ವ ನೋಡಲ್ ಅಧಿಕಾರಿ ನೇಮಿಸಿ, ಅಗತ್ಯ ಮಾಹಿತಿ, ತರಬೇತಿ ನೀಡಲಾಗಿದೆ. ಆರೋಗ್ಯ ಇಲಾಖೆ ಸಹಯೋಗದಲ್ಲಿ ಈ ಕಾರ್ಯಕ್ರಮವನ್ನು ಪ್ರಥಮ ಆದ್ಯತೆ ಮೇಲೆ ನೋಡಲ್ ಅಧಿಕಾರಿಗಳು ಯಶಸ್ವಿಯಾಗಿ ಆಯೋಜಿಸಬೇಕೆಂದು ಜಿಲ್ಲಾಧಿಕಾರಿ ದಿವ್ಯ ಪ್ರಭು ಅವರು ಹೇಳಿದರು.

ಜಿಲ್ಲಾ ಹಾಗೂ ತಾಲೂಕುಮಟ್ಟದ ಆರೋಗ್ಯ, ಶಿಕ್ಷಣ, ಪದವಿಪೂರ್ವ, ಕಾಲೇಜು ಶಿಕ್ಷಣ ಇಲಾಖೆ, ಪಂಚಾಯತ ರಾಜ್ ಅಧಿಕಾರಿಗಳು ಮತ್ತು ನಗರ ಸ್ಥಳೀಯ ಸಂಸ್ಥೆಗಳ ಅಧಿಕಾರಿಗಳೊಂದಿಗೆ ಹಾಗೂ ನೋಡಲ್ ಅಧಿಕಾರಿಗಳೊಂದಿಗೆ ಝೂಮ್ ಮೂಲಕ ವಿಡೀಯೋ ಸಭೆ ಜರುಗಿಸಿ, ಮಾತನಾಡಿದ ಜಿಲ್ಲಾಧಿಕಾರಿ, ಕಳೆದ ಜನವರಿಯಿಂದ ಜಿಲ್ಲೆಯಲ್ಲಿ 162 ಡೆಂಘೀ ಪಾಸಿಟಿವ್ ಪ್ರಕರಣಗಳು ಪತ್ತೆ ಆಗಿವೆ. ಅವರಿಗೆ ಸಕಾಲದಲ್ಲಿ ಅಗತ್ಯ ಚಿಕಿತ್ಸೆ ನೀಡಿ, ಗುಣಮುಖರನ್ನಾಗಿ ಮಾಡಲಾಗಿದೆ ಎಂದರು.

ಈಗಿನ ವಾತಾವರಣ ಲಾರ್ವಾ ಉತ್ಪಾದನೆಗೆ ಪೂರಕವಾಗಿದೆ. ಮಳೆ ಜಿಟಿಜಿಟಿ ಆರಂಭವಾಗಿರುವದರಿಂದ ಮನೆಗಳ ಸುತ್ತ ಮತ್ತು ಖಾಲಿ ಸ್ಥಳಗಳಲ್ಲಿ ಬಿದ್ದಿರುವ ತ್ಯಾಜ್ಯ ವಸ್ತಗಳು, ಪ್ಲಾಸ್ಟಿಕ್, ಬಾಟಲ್, ಟೈಯರ್, ಹಳೆಯ ಪರಿಕರಗಳಲ್ಲಿ ಮಳೆ ನೀರು ಸಂಗ್ರಹವಾಗಿ ಸೊಳ್ಳೆಗಳ ಉತ್ಪಾದನೆ ಹೆಚ್ಚಳವಾಗುವ ಸಾಧ್ಯತೆ ಇರುತ್ತದೆ. ಈ ಕುರಿತು ಜನಜಾಗೃತಿ ಮೂಡಿಸುವ ಅಗತ್ಯವಿದೆ.

ಶಾಲಾ ಮಕ್ಕಳಿಗೆ ಡೆಂಘೀ ಬಗ್ಗೆ ಮಾಹಿತಿ, ಪ್ರಾಯೋಗಿಕ ತರಬೇತಿ ನೀಡುವದರಿಂದ ಅವರು ತಮ್ಮ ಪಾಲಕರ ಮೂಲಕ ಪ್ರತಿ ಮನೆಗೆ ಡೆಂಘೀ ಮುಂಜಾಗ್ರತಾ ಕ್ರಮಗಳನ್ನು ತಲುಪಿಸುತ್ತಾರೆ. ಮತ್ತು ಮಕ್ಕಳು ಡೆಂಘೀ ಸೊಳ್ಳೆಗಳಿಂದ ರಕ್ಷಿಸಿಕೊಳ್ಳುತ್ತಾರೆ. ಮಕ್ಕಳನ್ನು ಮೊದಲು ಜಾಗೃತಗೊಳಿಸುವ ಅಗತ್ಯವಿದೆ ಎಂದು ಅವರು ಹೇಳಿದರು.

ಜಾಗೃತಿ ಇಂದು

ಜಿಲ್ಲೆಯಾದ್ಯಂತ ಡೆಂಘೀ ಪ್ರಕರಣಗಳು ದಾಖಲಾಗುತ್ತಿದ್ದು, ಡೆಂಘೀ ಪ್ರಕರಣಗಳ ನಿಯಂತ್ರಣ ಕೈಗೊಳ್ಳಲು ಜಿಲ್ಲೆಯ ಎಲ್ಲ ಶಾಲಾ- ಕಾಲೇಜು ಸಂಸ್ಥೆಗಳಲ್ಲಿ ಜಾಗೃತಿ ಮೂಡಿಸಲು, ಜೂನ್ 18, 2024 ರಂದು ಜಿಲ್ಲೆಯಾದ್ಯಂತ ಏಕಕಾಲಕ್ಕೆ ಬೃಹತ ಜಾಗೃತಿ ಕಾರ್ಯಕ್ರಮಗಳನ್ನು ಹಮ್ಮಿಕೊಳ್ಳುವಂತೆ, ಕರಪತ್ರದ ಮೂಲಕ, ಆಡಿಯೋ ಮತ್ತು ವಿಡಿಯೋ ಮೂಲಕ ಸೂಕ್ತ ತಿಳುವಳಿಕೆ ಪ್ರಚಾರ ಕೈಗೊಳ್ಳುವಂತೆ ಜಿಲ್ಲೆಯ ಎಲ್ಲ ಸರ್ಕಾರಿ ಮತ್ತು ಅನುದಾನಿತ ಶಾಲಾ-ಕಾಲೇಜು ಸಂಸ್ಥೆಗಳಿಗೆ ನೋಡಲ್ ಅಧಿಕಾರಿಗಳನ್ನು ನಿಯೋಜಿಸಿ ಜಿಲ್ಲಾಧಿಕಾರಿ ದಿವ್ಯ ಪ್ರಭು ಅವರು ಆದೇಶಿಸಿದ್ದಾರೆ.

ಜಿಲ್ಲೆಯಲ್ಲಿ, ಸರಕಾರಿ 735 ಪ್ರಾಥಮಿಕ ಹಾಗೂ 112 ಪ್ರಾಢಶಾಲೆಗಳು, ಅನುದಾನಿತ 81 ಪ್ರಾಥಮಿಕ ಹಾಗೂ 145 ಪ್ರೌಢಶಾಲೆಗಳು, ಅನುದಾನರಹಿತ 200 ಪ್ರಾಥಮಿಕ ಹಾಗೂ 208 ಪ್ರೌಢಶಾಲೆಗಳು ಮತ್ತು ಮೂರಾರ್ಜಿ ದೇಸಾಯಿ ಸೇರಿದಂತೆ 02 ಪ್ರಾಥಮಿಕ ಶಾಲೆ ಹಾಗೂ 30 ಪ್ರೌಢಶಾಲೆಗಳು ಸೇರಿ ಒಟ್ಟು 1018 ಪ್ರಾಥಮಿಕ, ಪ್ರೌಢಶಾಲೆಗಳು ಶಾಲೆಗಳು ಮತ್ತು 495 ಪ್ರೌಢಶಾಲೆಗಳು ಸೇರಿ 1513 ಶಾಲೆಗಳು ಮತ್ತು 169 ಪದವಿ ಪೂರ್ವ ಕಾಲೇಜುಗಳು, 36 ಪದವಿ ಕಾಲೇಜುಗಳಲ್ಲಿ ಏಕಕಾಲಕ್ಕೆ ಡೆಂಘೀ ಜಾಗೃತಿ ಕಾರ್ಯಕ್ರಮಗಳನ್ನು ಆಯೋಜಿಸಲಾಗುತ್ತಿದೆ ಎಂದು ತಿಳಿಸಿದರು.

ಡೆಂಘೀ ಜಾಗೃತಿ ಕಾರ್ಯಕ್ರಮ ಇಷ್ಟು ಬೃಹತ್ ಪ್ರಮಾಣದಲ್ಲಿ ಏಕಕಾಲಕ್ಕೆ ರಾಜ್ಯದಲ್ಲಿಯೇ ಮೊದಲ ಬಾರಿಗೆ ಧಾರವಾಡ ಜಿಲ್ಲೆಯಲ್ಲಿ ಆಯೋಜಿಸಲಾ ಗುತ್ತಿದೆ. ಇದರ ಪ್ರಯೋಜನವಾಗಬೇಕು

–ದಿವ್ಯ ಪ್ರಭು, ಜಿಲ್ಲಾಧಿಕಾರಿ. ಧಾರವಾಡ

ಆದ್ಯತೆ ಮೇರೆಗೆ ಕೆಲಸ ಮಾಡಿ

ಶಾಲಾ ಕಾಲೇಜುಗಳಿಗೆ ಡೆಂಘೀ ಕಾರ್ಯಕ್ರಮ ನೀಡಲು ನೇಮಿಸಿರುವ ನೋಡಲ್ ಅಧಿಕಾರಿಗಳಿಗೆ ಈಗಾಗಲೇ ತರಬೇತಿ, ಅಗತ್ಯ ಮಾಹಿತಿ, ಡೆಂಘೀ ಕುರಿತ ಸಾಹಿತ್ಯ ನೀಡಲಾಗಿದೆ. ನಿರ್ಲಕ್ಷ್ಯವಹಿಸದೇ ಎಲ್ಲರೂ ಆದ್ಯತೆ ಮೇಲೆ ಈ ಕಾರ್ಯವನ್ನು ನಿರ್ವಹಿಸಬೇಕು. ರಜೆ ಹೋಗುವುದು, ವಿಳಂಬ ಮಾಡುವುದು, ಬೇರೆ ಕೆಲಸದ ನೆಪ ಹೇಳಿ ಕಾರ್ಯಕ್ರಮಕ್ಕೆ ಹೋಗದಿರುವುದು ಕಂಡು ಬಂದರೆ ಅಂತವರ ವಿರುದ್ಧ ಸೂಕ್ತ ಕ್ರಮ ಜರುಗಿಸಿ, ಇಲಾಖಾ ತನಿಖೆಗೆ ಶಿಫಾರಸ್ಸು ಮಾಡಲಾಗುವುದು ಎಂದು ಜಿಲ್ಲಾಧಿಕಾರಿಗಳು ಎಚ್ಚರಿಸಿದರು.

ಶಾಲಾ ಕಾಲೇಜುಗಳು ಸೇರಿ ಒಟ್ಟು 1718 ಸಂಸ್ಥೆಗಳಲ್ಲಿ ಡೆಂಘೀ ತಿಳುವಳಿಕೆ ಕಾರ್ಯಕ್ರಮ ನಡೆಯಲಿದ್ದು, ಆಶಾ, ಆರೋಗ್ಯ ಇಲಾಖೆ ಸಿಬ್ಬಂದಿಗಳು ಮತ್ತು ಶಾಲಾ ಕಾಲೇಜುಗಳ ವಿಜ್ಞಾನ, ಇಂಗ್ಲೀಷ ಹಾಗೂ ಇತರ ವಿಷಯಗಳ ಅನುಭವಿ, ಆಸಕ್ತ ಶಿಕ್ಷಕರನ್ನು ಪ್ರತಿ ಶಾಲೆ, ಕಾಲಾಜುಗಳಿಗೆ ನೋಡಲ್ ಅಧಿಕಾರಿಯಾಗಿ ನೇಮಿಸಿ, ಅವರಿಂದ ಮಕ್ಕಳಿಗೆ ಡೆಂಘೀ ಕುರಿತು ತಿಳುವಳಿಕೆ ನೀಡಿ, ಜಾಗೃತಿ ಮೂಡಿಸುವ ವ್ಯವಸ್ಥೆ ಮಾಡಲಾಗಿದೆ ಎಂದರು.

ಧಾರವಾಡ ಜಿಲ್ಲೆಯ ಸುತ್ತಲಿನ ಜಿಲ್ಲೆಗಳಲ್ಲಿ ದಿನದಿಂದ ದಿನಕ್ಕೆ ಡೆಂಗ್ಯೂ ಪ್ರಕರಣಗಳು ಹೆಚ್ಚಾಗುತ್ತಿವೆ. ಪಕ್ಕದ ಜಿಲ್ಲೆಯ ಅನೇಕರು ಸೂಕ್ತ ಚಿಕಿತ್ಸೆಗಾಗಿ ಕಿಮ್ಸ್ ಹಾಗೂ ವಿವಿಧ ಆಸ್ಪತ್ರೆಗಳಿಗೆ ದಾಖಲಾಗುತ್ತಿದ್ದಾರೆ. ನಮ್ಮ ಜಿಲ್ಲೆಯಲ್ಲಿ ಜನಜಾಗೃತಿ ಮೂಡಿಸುವ ಮೂಲಕ ಸಮುದಾಯವನ್ನು ಸಕ್ರಿಯವಾಗಿ ತೊಡಗಿಸಿಕೊಂಡು ಡೆಂಘೀ ಖಾಯಿಲೆಯನ್ನು ಸೂಕ್ತವಾಗಿ ನಿಯಂತ್ರಿಸಿ, ನಿರ್ಮೂಲನೆ ಮಾಡಲು ಕ್ರಮವಹಿಸಲಾಗಿದೆ ಎಂದು ಅವರು ಹೇಳಿದರು.

ಧಾರವಾಡ ನಗರದ ವನಿತಾ ಪ್ರೌಢಶಾಲೆಯಲ್ಲಿ ಜೂ.18 ರ ಬೆಳಗ್ಗೆ 10:30 ಗಂಟೆಗೆ ಜಿಲ್ಲಾಮಟ್ಟದ ಕಾರ್ಯಕ್ರಮಕ್ಕೆ ಚಾಲನೆ ನೀಡಲಾಗುತ್ತದೆ. ಲಾರ್ವಾಗಳ ಡೆಮೊ ಪ್ರದರ್ಶನ, ಡೆಂಘೀ ಮಾದರಿಗಳ ಪ್ರದರ್ಶನ, ಡೆಂಗ್ಯೂ ಕುರಿತ ಕಿರುಚಿತ್ರ ಪ್ರದರ್ಶನ, ನರ್ಸಿಂಗ್ ಕಾಲೇಜು ವಿದ್ಯಾರ್ಥಿಗಳಿಂದ ಡೆಂಘೀ ಜಾಗೃತಿ ಕುರಿತು ಕಿರುನಾಟಕ ಪ್ರದರ್ಶನ ಆಯೋಜಿಸಲಾಗಿದೆ. ಅದರಂತೆ ತಾಲೂಕು ಮಟ್ಟದಲ್ಲಿ ಆಯಾ ತಾಲೂಕಿನ ವೈದ್ಯಾಧಿಕಾರಿಗಳು, ಕ್ಷೇತ್ರ ಶಿಕ್ಷಣಾಧಿಕಾರಿಗಳು ಜಂಟಿ ಆಗಿ ಒಂದು ಶಾಲೆಯಲ್ಲಿ ತಾಲೂಕುಮಟ್ಟದ ಕಾರ್ಯಕ್ರಮ ಆಯೋಜಿಸಿ, ಸಾರ್ವಜನಿಕರಿಗೆ ಡೆಂಘೀ ಕುರಿತು ವ್ಯಾಪಕ ಪ್ರಚಾರ ನೀಡಬೇಕೆಂದು ಜಿಲ್ಲಾಧಿಕಾರಿಗಳು ಸೂಚಿಸಿದರು.

ಸಭೆಯಲ್ಲಿ ಜಿಲ್ಲಾ ಆರೋಗ್ಯ ಅಧಿಕಾರಿ ಡಾ.ಶಶಿ ಪಾಟೀಲ ಅವರು, ಪಿಪಿಟಿ ಮೂಲಕ ಡೆಂಘೀ ಬಗ್ಗೆ ವಿವರಿಸಿ, ಪ್ರಾತ್ಯಕ್ಷಿಕೆ ಮೂಲಕ ಡೆಂಘೀ ಅರಿವು ಮೂಡಿಸಿದರು.

ಶಾಲಾ ಶಿಕ್ಷಣ ಮತ್ತು ಸಾಕ್ಷರತಾ ಇಲಾಖೆ ಉಪನಿರ್ದೇಶಕ ಎಸ್.ಎಸ್.ಕೆಳದಿಮಠ, ಪದವಿ ಪೂರ್ವ ಶಿಕ್ಷಣ ಇಲಾಖೆ ಉಪನಿರ್ದೇಶಕ ಸುರೇಶ ಕೆ.ಪಿ., ಕಾಲೇಜು ಶಿಕ್ಷಣ ಇಲಾಖೆಯ ಜಂಟಿ ಪ್ರಭಾರ ನಿರ್ದೇಶಕ ಪ್ರಕಾಶ ಹೊಸಮನಿ ಮತ್ತು ಮಹಾನಗರಪಾಲಿಕೆ ಆಯುಕ್ತ ಡಾ.ಈಶ್ವರ ಉಳ್ಳಾಗಡ್ಡಿ, ಜಿಲ್ಲಾ ನಗರಾಭಿವೃದ್ಧಿಕೋಶದ ಯೋಜನಾ ನಿರ್ದೇಶಕ ರಮೇಶ.ಪಿ., ಜಿಲ್ಲಾ ಪಂಚಾಯತ ಮುಖ್ಯ ಯೋಜನಾ ನಿರ್ದೇಶಕ ದೀಪಕ ಮಡಿವಾಳರ, ಆರ್.ಸಿ.ಎಚ್.ಓ ಡಾ. ಸುಜಾತಾ ಹಸವೀಮಠ, ಧಾರವಾಡ ತಾಲೂಕು ವೈದ್ಯಾಧಿಕಾರಿ ತನುಜಾ ಕೆ.ಎನ್. ಅವರು ಕಾರ್ಯಕ್ರಮ ಯಶಸ್ವಿಗೆ ಮಾಡಿಕೊಂಡಿರುವ ಸಿದ್ದತೆಗಳನ್ನು ವಿವರಿಸಿದರು.

ಅಪರ ಜಿಲ್ಲಾಧಿಕಾರಿ ಗೀತಾ ಸಿ.ಡಿ. ಅವರು ಪ್ರಾಸ್ತಾವಿಕವಾಗಿ ಮಾತನಾಡಿ, ಸಭೆ ನಿರ್ವಹಿಸಿದರು. ಸಭೆಯಲ್ಲಿ ಜಿಲ್ಲಾ ಹಾಗೂ ತಾಲೂಕು ಮಟ್ಟದ ಅಧಿಕಾರಿಗಳು, ನೋಡಲ್ ಅಧಿಕಾರಿಗಳು, ಶಾಲಾ ಶಿಕ್ಷಣ, ಆರೋಗ್ಯ, ಪಂಚಾಯತ ರಾಜ್, ಪಿಯುಸಿ, ಪದವಿ ಕಾಲೇಜು ವಿಭಾಗದ ಅಧಿಕಾರಿಗಳು ಭಾಗವಹಿಸಿದ್ದರು.

ಸಮಾಚಾರ ಸಣ್ಣದಲ್ಲ

ಬಡವರ ಮೇಲೆ ತೆರಿಗೆ ಬರೆ: ಸಂಸದ ಬೊಮ್ಮಾಯಿ

ಗದಗ: ರಾಜ್ಯದ ಕಾಂಗ್ರೆಸ್ ಸರಕಾರ ಗ್ಯಾರಂಟಿ ಕೊಡುವ ನೆಪದಲ್ಲಿ ರಾಜ್ಯದ ಬಡವರ ಮೇಲೆ ತೆರಿಗೆ ಹಾಕಿ, ಬೇರೆ ರಾಜ್ಯಗಳಿಗೆ ಹೋಲಿಕೆ ಮಾಡುವ ಮೂಲಕ ರಾಜ್ಯದ ಸಾಮಾನ್ಯ ಜನತೆಗೆ ದ್ರೋಹ ಮಾಡುತ್ತಿದೆ ಎಂದು ಮಾಜಿ ಮುಖ್ಯಮಂತ್ರಿ ಹಾಗೂ ಸಂಸದ ಬಸವರಾಜ ಬೊಮ್ಮಾಯಿ ಆರೋಪಿಸಿದ್ದಾರೆ. ಈ ಕುರಿತು ಎಕ್ಸ್ ಪೋಸ್ಟ್ ಮೂಲಕ ಸರಣಿ ಟ್ವೀಟ್ ಮಾಡಿರುವ ಅವರು, ಗ್ಯಾರಂಟಿ ಗಳ ಹೆಸರಿನಲ್ಲಿ ರಾಜ್ಯದಲ್ಲಿ ಯಾವುದೇ ಅಭಿವೃದ್ಧಿ ಕಾರ್ಯಗಳು ನಡೆಯದೇ ರಾಜ್ಯದ ಪ್ರಗತಿ ಶೂನ್ಯವಾಗಿದೆ. ರಾಜ್ಯ ಆರ್ಥಿಕವಾಗಿ ದಿವಾಳಿಯಾಗಿದ್ದು ಇದನ್ನು ಸರಿಪಡಿಸಲು ಹಲವಾರು ವರ್ಷ ಬೇಕು. ಇದಕ್ಕೆ ರಾಜ್ಯ ಕಾಂಗ್ರೆಸ್ ಸರ್ಕಾರವೇ ನೇರ ಹೊಣೆಯಾಗಿದೆ ಎಂದು ಹೇಳಿದ್ದಾರೆ. ಸಾಮಾನ್ಯರ ಮೇಲೆ ಹೊರೆ ಹಾಕಿ ಬೇರೆ ರಾಜ್ಯಗಳಿಗೆ ವ್ಯಾಪಾರ ತೊಂದರೆಯಾಗುತ್ತದೆ ಎಂದು ಹೇಳಿ ಪಕ್ಕದ ರಾಜ್ಯಗಳ ಮಿತ್ರ ಪಕ್ಷಗಳ ಹಿತ ಕಾಯುವ ಮೂಲಕ ರಾಜ್ಯದ ಜನತೆಗೆ ದ್ರೋಹ ಮಾಡುತ್ತಿರುವುದು ರಾಜದ್ರೋಹ ಮಾಡಿದಂತೆ. ಬೇರೆ ರಾಜ್ಯಗಳಿಗೆ ಹೋಲಿಕೆ ಮಾಡಿದರೆ ರಾಜ್ಯದಲ್ಲಿ ಪೆಟ್ರೋಲ್, ಡಿಸೇಲ್ ದರ ಕಡಿಮೆ ಇದೆ ಎಂದು ಬಡವರ ಮೇಲೆ ಭಾರ ಹಾಕುವುದು ಯಾವ ನ್ಯಾಯ? ದರ ಏರಿಕೆ ಮಾಡಿ ಸಮರ್ಥನೆ ಮಾಡಿಕೊಳ್ಳುತ್ತಿರುವ ಮುಖ್ಯಮಂತ್ರಿಯವರ ಹೇಳಿಕೆ ಜನ ವಿರೋಧಿಯಾಗಿದೆ ಎಂದು ಹೇಳಿದ್ದಾರೆ. ಉಚಿತ ಗ್ಯಾರಂಟಿ ಕೊಡುತ್ತಿರುವುದಾಗಿ ಹೇಳಿ ಬಡವರ ಮೇಲೆ ತೆರಿಗೆ ಹಾಕಿ ಅವರಿಂದಲೇ ಹಣ ಸುಲಿದು ಕಾಂಗ್ರೆಸ್ ತನ್ನ ರೊಟ್ಟಿ ಸುಟ್ಟುಕೊಂಡು ರಾಜಕೀಯ ಲಾಭ ಮಾಡಿಕೊಳ್ಳುವುದು ಯಾವ ನ್ಯಾಯ ಎಂದು ಪ್ರಶ್ನಿಸಿದ್ದಾರೆ.

ಈಜಲು ಹೋದ ಇಬ್ಬರು ನೀರುಪಾಲು

ಧಾರವಾಡ: ಈಜಲು ಹೋಗಿದ್ದ ಇಬ್ಬರು ಯುವಕರು ಮುಳುಗಿ ಸಾವನ್ನಪ್ಪಿರುವ ಘಟನೆ ಧಾರವಾಡ ತಾಲೂಕಿನ ಮನಸೂರು ಗ್ರಾಮದ ಹೊರವಲಯದಲ್ಲಿ ಸಂಭವಿಸಿದೆ. ಮಾಳಮಡ್ಡಿಯ ಶ್ರೇಯಸ್ ಹಾಗೂ ಇನ್ನೋರ್ವ ಸೇರಿಕೊಂಡು ಮನಸೂರು ಗ್ರಾಮದ ಹೊರವಲಯದಲ್ಲಿರುವ ಕಲ್ಲು ಕ್ವಾರಿಯಲ್ಲಿ ಈಜಲು ಹೋಗಿದ್ದರು. ಆಗ ಈಜು ಬರದೇ ಇಬ್ಬರೂ ನೀರಿನಲ್ಲಿ ಮುಳುಗಿ ಸಾವನ್ನಪ್ಪಿದ್ದಾರೆ. ಸ್ಥಳಕ್ಕೆ ಅಗ್ನಿಶಾಮಕ ದಳದವರು ಭೇಟಿ ನೀಡಿ ಶ್ರೇಯಸ್ ಎಂಬಾತನ ಶವವನ್ನು ಹೊರತೆಗೆದಿದ್ದಾರೆ. ಇನ್ನೋರ್ವನ ಮೃತದೇಹಕ್ಕಾಗಿ ಹುಡುಕಾಟ ನಡೆಸಿದ್ದಾರೆ. ಧಾರವಾಡ ವಿದ್ಯಾಗಿರಿ ಠಾಣೆ ಪೊಲೀಸರು ಹಾಗೂ ಗ್ರಾಮೀಣ ಠಾಣೆ ಪೊಲೀಸರು ಭೇಟಿ ನೀಡಿ ಪರಿಶೀಲನೆ ನಡೆಸಿದ್ದಾರೆ.

ದ್ವಿಚಕ್ರ ವಾಹನ ಕಳ್ಳತನ: ಆರೋಪಿ ಬಂಧನ

ಕಲಘಟಗಿ: ದ್ವಿಚಕ್ರ ವಾಹನ ಕಳ್ಳತನ ಮಾಡುತ್ತಿದ್ದ ಆರೋಪಿಯನ್ನ ಕಲಘಟಗಿ ಪೊಲೀಸರು ಪತ್ತೆ ಹಚ್ಚಿ ಆರೋಪಿಯಿಂದ 4 ದ್ವಿಚಕ್ರ ವಾಹನ ವಶಕ್ಕೆ ಪಡೆದು ಬಂಧಿಸಿದ್ದಾರೆ. ಜೂನ್ 28 ರಂದು ಕಲಘಟಗಿ ಪಟ್ಟಣದ ಸತ್ಯಮೂರ್ತಿ ಜೋಶಿ ಎಂಬುವವರು ತಾಲ್ಲೂಕಿನ ಮಾಚಾಪುರ ಗ್ರಾಮದ ಹತ್ತಿರದ ಶ್ರೀಕೃಷ್ಣನ ದೇವಸ್ಥಾನದ ಸಾರ್ವಜನಿಕ ಸ್ಥಳದಲ್ಲಿ ನಿಲ್ಲಿಸಿದ 45 ಸಾವಿರ ಬೆಲೆ ಬಾಳುವ ದ್ವಿಚಕ್ರ ವಾಹನ ಕಳ್ಳತನವಾಗಿದೆ ಎಂದು ಇ- ಪೋರ್ಟಲ್ ಮೂಲಕ ನೀಡಿದ ದೂರಿನನ್ವಯ ಪೊಲೀಸರು ಪ್ರಕರಣ ದಾಖಲಿಸಿಕೊಂಡು ಸಿಪಿಐ ಶ್ರೀಶೈಲ್ ಕೌಜಲಗಿ ನೇತೃತ್ವದಲ್ಲಿ ತಂಡ ರಚನೆ ಮಾಡಿ ತನಿಖೆ ಆರಂಭಿಸಿದ್ದರು. ಧಾರವಾಡ ತಾಲ್ಲೂಕಿನ ಬೋಗೂರ ಗ್ರಾಮದ ಧರ್ಮರಾಜ ಗಂಗಪ್ಪ ಹರಿಜನ ಎಂಬ ಆರೋಪಿಯನ್ನ ಜೂನ್ 16 ಭಾನುವಾರ ಪತ್ತೆ ಹಚ್ಚಿ ಬಂಧಿಸಿ ಆತನಿಂದ 2 ಲಕ್ಷ 80 ಸಾವಿರ ಬೆಲೆ ಬಾಳುವ 4 ದ್ವಿಚಕ್ರ ವಾಹನ ವಶಕ್ಕೆ ಪಡೆದಿದ್ದಾರೆ. ಸಿಪಿಐ ಶ್ರೀಶೈಲ್ ಕೌಜಲಗಿ, ಅಪರಾಧ ವಿಭಾಗದ ಪಿಎಸ್ ಐ ಸಿ. ಎನ್ ಕರವೀರಪ್ಪನವರ, ಬಸವರಾಜ ಯದ್ದಲಗುಡ್ಡ ಸಿಬ್ಬಂದಿ ಮಾತೇಶ್, ಶ್ರೀಧರ ಗುಗ್ಗರಿ, ಗೋಪಾಲ ಪಿರಗಿ, ಮಲ್ಲಿಕಾರ್ಜುನ, ಪ್ರಭುದೇವ ಎನ್, ವಿನಾಯಕ, ಹುಸೇನ ಯಲಿಗಾರ, ಮಾದೇವ ಹೊಸಮನಿ ತನಿಖೆಯಲ್ಲಿ ಇದ್ದರು.

ಬಕ್ರೀದ್ ಹಬ್ಬದ ಹಿನ್ನೆಲೆಯಲ್ಲಿ ಧಾರವಾಡದಲ್ಲಿ ಮುಸ್ಲಿಮರು ನಗರದ ಈದ್ಗಾ ಮೈದಾನದಲ್ಲಿ ಸಾಮೂಹಿಕ ಪ್ರಾರ್ಥನೆ ಸಲ್ಲಿಸಿದರು.

ಒಂದು ಬಾರಿ ರಕ್ತದಾನ ಮಾಡಿದರೆ ಅದು ಮೂವರ ಪ್ರಾಣ ಉಳಿಸುತ್ತದೆ

ಧಾರವಾಡ: ಒಬ್ಬ ಮನುಷ್ಯನು ಒಂದು ಸಲ ರಕ್ತದಾನ ಮಾಡುವದರಿಂದ, ಮೂರು ಜನರ ಜೀವವನ್ನು ಉಳಿಸಬಹುದು ಎಂದು ಧಾರವಾಡ ಸಿವಿಲ್ ಆಸ್ಪತ್ರೆಯ ವೈದ್ಯರಾದ ಡಾ. ರೋಹಿತ್ ಅಭಿಪ್ರಾಯಪಟ್ಟರು.

ಧಾರವಾಡದ ಕರ್ನಾಟಕ ಕಲಾ ಮಹಾವಿದ್ಯಾಲಯದ ಎನ್ಎಸ್ಎಸ್ ಘಟಕ ಹಾಗೂ ಯೂತ್ ರೆಡ್ ಕ್ರಾಸ್ ಘಟಕದ ವತಿಯಿಂದ ವಿಶ್ವ ರಕ್ತದಾನಿಗಳ ದಿನ ಅಂಗವಾಗಿ ಕರ್ನಾಟಕ ಕಾಲೇಜಿನ ವಿ.ಕೃ.ಗೋಕಾಕ ಗ್ರಂಥಾಲಯದಲ್ಲಿ ಹಮ್ಮಿಕೊಂಡಿದ್ದ ರಕ್ತದಾನ ಶಿಬಿರದಲ್ಲಿ ಮಾತನಾಡಿದ ಅವರು,

ಆರೋಗ್ಯವಂತ ಮನುಷ್ಯನಾದವನು ನಿಯಮಿತವಾಗಿ ರಕ್ತದಾನ ಮಾಡಬೇಕು. ಈ ಸಮಾಜಕ್ಕೆ ರಕ್ತದಾನದ ಅವಶ್ಯಕತೆಯಿದೆ. ರಕ್ತದಾನ ಮಾಡುವುದರಿಂದ ನಾವು ಆರೋಗ್ಯವಾಗಿದ್ದು ಹಾಗೆಯೇ ಆರೋಗ್ಯವಂತ ಸಮಾಜವನ್ನು ನಿರ್ಮಿಸಬಹುದು ಎಂದು ಹೇಳಿದರು.

ಪ್ರಸ್ತುತ ಪ್ರತಿದಿನ ಅಪಘಾತ, ಅಥವಾ ಆರೋಗ್ಯ ಸಮಸ್ಯೆಯಿಂದ ಬಳಲುತ್ತಿರುವ ರೋಗಿಗಳಿಗೆ ರಕ್ತದ ಅವಶ್ಯಕತೆ ಇದೆ. ಆದ್ದರಿಂದ ಆರೋಗ್ಯವಂತ ಯುವ ಸಮೂಹವು ರಕ್ತದಾನ ಮಾಡುವದು ಅವಶ್ಯಕತೆ ಇದೆ ಎಂದರು.

ಕಾರ್ಯಕ್ರಮದ ಅಧ್ಯಕ್ಷತೆ ವಹಿಸಿದ್ದ ಕರ್ನಾಟಕ ಕಾಲೇಜಿನ ಪ್ರಾಂಶುಪಾಲ ಪ್ರೊ.ಡಿ.ಬಿ. ಕರಡೋಣಿ ಮಾತನಾಡಿ, ಪ್ರಾಚೀನ ಕಾಲದಿಂದಲೂ ಅನೇಕ ದಾನಗಳನ್ನು ನಾವು ನೋಡುತ್ತಾ ಬಂದಿದ್ದೇವೆ. ರಕ್ತದಾನ ಒಂದು ಶ್ರೇಷ್ಠ ದಾನ ಆಗಿದೆ. ಏಕೆಂದರೆ ಅದು ಒಬ್ಬ ಮನುಷ್ಯನ ಜೀವವನ್ನು ಉಳಿಸುತ್ತದೆ. ಪ್ರಸ್ತುತ ವಿದ್ಯಾರ್ಥಿಗಳು ಮಾನವೀತೆಯ ನೈತಿಕ ಮೌಲ್ಯಗಳನ್ನು ಅಳವಡಿಸಿಕೊಂಡು ಒಳ್ಳೆಯತನವನ್ನು ಮೈಗೂಡಿಸಿಕೊಳ್ಳಬೇಕು ಎಂದರು. ಕಾರ್ಯಕ್ರಮದಲ್ಲಿ ಅಕಾಡೆಮಿಕ್ ಡೀನ್ ಡಾ.ಮುಕುಂದ ಲಮಾಣಿ, ಎನ್ ಎಸ್ಎಸ್ ಕಾರ್ಯಕ್ರಮ ಅಧಿಕಾರಿಯಾದ ಡಾ. ಎಸ್.ಎ ಕೊಳೂರ, ಯುತ್ ರೆಡ್ ಕ್ರಾಸ್ ಅಧಿಕಾರಿ ಡಾ. ಸ್ಟೆಲ್ಲಾ ಸ್ಟೀವನ್, ಧಾರವಾಡ ಸಿವಿಲ್ ಆಸ್ಪತ್ರೆಯ ವೈದ್ಯಾಧಿಕಾರಿಗಳಾದ ಡಾ.ದಾನೇಶ್ವರಿ, ಡಾ. ಸುಪ್ರಿಯಾ, ಎನ್.ಎಸ್.ಎಸ್ ಮತ್ತು ಯುತ್ ರೆಡ್ ಕ್ರಾಸ್ ಘಟಕಗಳ ಕಾರ್ಯದರ್ಶಿಗಳಾದ ಮಂಜುನಾಥ, ಪ್ರವೀಣ್ ಕುಮಾರ್, ಸವಿತಾ, ಟಿ, ಮಹಿಮಾ ಎಮ್, ಸುರೇಶ್, ಎಸ್, ನಾಗರಾಜ.ಕೆ, ದೇವಪ್ಪ. ಬಿ ಇದ್ದರು. ಕಾರ್ಯಕ್ರಮವನ್ನು ದಿವ್ಯಾ ನಿರೂಪಿಸಿದರು, ರೇಣುಕಾ.ಆರ್, ವಂದನಾರ್ಪಣೆ ಮಾಡಿದರು.

ಡಿಎಚ್ಒರಿಂದ ಡೆಂಘೀ ಕಾರ್ಯಾಚರಣೆ, ಕ್ಷೇತ್ರ ಭೇಟಿ

ಧಾರವಾಡ: ಜಿಲ್ಲಾ ಆರೋಗ್ಯ ಹಾಗೂ ಕುಟುಂಬ ಕಲ್ಯಾಣ ಅಧಿಕಾರಿ ಡಾ. ಶಶಿ ಪಾಟೀಲ ಅವರು, ಧಾರವಾಡ ನಗರದ ಗುಲಗಂಜಿಕೊಪ್ಪ, ಗಾಂಧಿ ನಗರ, ರಾಜೀವ ಗಾಂಧಿ ನಗರ, ಸರಸ್ವತಿಪೂರ ಹಾಗೂ ಹುಬ್ಬಳ್ಳಿ ನಗರದ ಹಳೇ ಹುಬ್ಬಳ್ಳಿ, ಎಸ್ಎಂ ಕೃಷ್ಣ ನಗರ, ಬುಲ್ಡೋಜಾರ ನಗರ, ಕಿತ್ತೂರ್ ಪ್ಲಾಟ್ ಮತ್ತು ಗಂಗಿವಾಳ, ರಾಯನಾಳ ಗ್ರಾಮಗಳಿಗೆ ಭೆಟ್ಟಿ ಕೊಟ್ಟು, ಡೆಂಘೀ ರೋಗದ ಬಗ್ಗೆ ಆಶಾ ಕಾರ್ಯಕರ್ತೆಯರು, ಆರೋಗ್ಯ ಇಲಾಖೆ ಸಿಬ್ಬಂದಿಗಳು ಹಮ್ಮಿಕೊಂಡಿರುವ ಕಾರ್ಯಕ್ರಮಗಳನ್ನು ಮತ್ತು ಮನೆಮನೆ ಸಮೀಕ್ಷಾ ಕಾರ್ಯವನ್ನು ಪರಿಶೀಲನೆ ಮಾಡಿದರು.

ಇದೇ ಸಂದರ್ಭದಲ್ಲಿ ಮನೆಗಳಿಗೆ ತೆರಳಿ ಸಾರ್ವಜನಿಕರಿಗೆ ಆರೋಗ್ಯ ಸುರಕ್ಷತೆ, ಡೆಂಘೀ ನಿಯಂತ್ರಣ ಕುರಿತು ಮಾಹಿತಿ ನೀಡಿದರು.

ಕರ್ನಾಟಕ ಸಂಭ್ರಮ-50ರ ಜ್ಯೋತಿ ರಥಯಾತ್ರೆಗೆ ಸ್ವಾಗತ

ಧಾರವಾಡ: ಕರ್ನಾಟಕ ರಾಜ್ಯಕ್ಕೆ ಕರ್ನಾಟಕ ನಾಮಕರಣಗೊಂಡು 50 ವರ್ಷ ತುಂಬಿದ ನಿಮಿತ್ತ ರಾಜ್ಯ ಸರಕಾರದ ಕನ್ನಡ ಮತ್ತು ಸಂಸ್ಕೃತಿ ಇಲಾಖೆಯಿಂದ ಹೊರಡಿಸಿರುವ ಕರ್ನಾಟಕ ಸಂಭ್ರಮ-50 ರ ಜ್ಯೋತಿ ರಥ ಯಾತ್ರೆಗೆ ಜಿಲ್ಲಾಡಳಿತ ಹಾಗೂ ಕನ್ನಡ ಸಂಘ, ಸಂಸ್ಥೆ, ಸಾಹಿತ್ಯ ಪರಿಷತ್ತು ವತಿಯಿಂದ ಭವ್ಯವಾದ ಅದ್ದೂರಿ ಸ್ವಾಗತ ಮಾಡಲಾಯಿತು.

ಜಿಲ್ಲಾಡಳಿತದ ಪರವಾಗಿ ಉಪವಿಭಾಗಾಧಿಕಾರಿ ಶಾಲಂ ಹುಸೇನ್ ಹಾಗೂ ಧಾರವಾಡ ತಹಶೀಲ್ದಾರ ಡಾ. ಡಿ.ಎಚ್.ಹೂಗಾರ ಅವರು ಕನ್ನಡ ಜ್ಯೋತಿ ರಥಕ್ಕೆ ಪುಷ್ಪಾರ್ಪಣೆ ಮಾಡಿದರು.

ಕನ್ನಡ ಮತ್ತು ಸಂಸ್ಕೃತಿ ಇಲಾಖೆ ಸಹಾಯಕ ನಿರ್ದೇಶಕ ಕುಮಾರ ಬೆಕ್ಕೇರಿ ಅವರು ಸ್ವಾಗತಿಸಿ, ಪ್ರಾಸ್ತಾವಿಕವಾಗಿ ಮಾತನಾಡಿದರು.ಜಿಲ್ಲಾ ಪಂಚಾಯತ ಉಪ ಕಾರ್ಯದರ್ಶಿ ಬಿ.ಎಸ್. ಮುಗನೂರಮಠ, ಮುಖ್ಯ ಯೋಜನಾ ನಿರ್ದೇಶಕ ದೀಪಕ ಮಡಿವಾಳರ, ಜಿಲ್ಲಾ ಶಸ್ತ್ರಚಿಕಿತ್ಸಕ ಡಾ.ಸಂಗಪ್ಪ ಗಾಬಿ, ಹಿರಿಯ ಸಾಹಿತಿ ಪ್ರೊ. ವೀರಣ್ಣ ರಾಜೂರ, ಕರ್ನಾಟಕ ವಿದ್ಯಾವರ್ಧಕ ಸಂಘದ ಪ್ರಧಾನ ಕಾರ್ಯದರ್ಶಿ ಶಂಕರ ಹಲಗತ್ತಿ, ಕನ್ನಡ ಸಾಹಿತ್ಯ ಪರಿಷತ್ತು ಜಿಲ್ಲಾ ಅಧ್ಯಕ್ಷ ಡಾ. ಲಿಂಗರಾಜ ಅಂಗಡಿ, ಹಿರಿಯ ನ್ಯಾಯವಾದಿ ಉದಯ ದೇಸಾಯಿ, ಸಾಹಿತ್ಯ ಪರಿಷತ್ತು ಜಿಲ್ಲಾ ಗೌರವ ಕಾರ್ಯದರ್ಶಿ ಪ್ರೊ. ಕೆ.ಎಸ್. ಕೌಜಲಗಿ, ತಾಲೂಕಾ ಅಧ್ಯಕ್ಷ ಮಹಾಂತೇಶ ನರೆಗಲ್ಲ, ಎಸ್.ಎಸ್.ದೊಡಮನಿ, ಶರಣಪ್ಪ ಕೊಟಗಿ, ಗಂಗಾಧರ ಗಡಾದ, ವಿಶ್ವೇಶ್ವರಿ ಹಿರೇಮಠ, ಸುರೇಶ ಹಾಲಭಾವಿ, ದೀಪಕ ಆಲೂರ, ಎಫ್.ಬಿ.ಕಣವಿ ಸೇರಿದಂತೆ ಅನೇಕ ಕನ್ನಡ ಅಭಿಮಾನಿಗಳು, ಕನ್ನಡ ಸಂಘಟನೆಗಳ ಸದಸ್ಯರು ಭಾಗವಹಿಸಿದ್ದರು.

ಕರ್ನಾಟಕ ಸಂಭ್ರಮ-50 ಜ್ಯೋತಿ ರಥ ಯಾತ್ರಗೆ ಡೊಳ್ಳು ಕುಣಿತ, ಕರಡಿ ಮಜಲು, ಕನ್ನಡ ಹಾಡುಗಳಿಗೆ ನೃತ್ಯ, ಕುಣಿತಗಳು ಸಾಂಸ್ಕೃತಿಕ ಮೆರಗು ತಂದವು.

ನೃತ್ಯ ಕಲಾವಿಧರ ಒಕ್ಕೂಟದಿಂದ ಪ್ರಸಿದ್ದ ಕನ್ನಡದ ಹಾಡುಗಳಿಗೆ ಕಲಾವಿದರು ಹೆಜ್ಜೆ ಹಾಕಿದರು.

ಭಾಗ್ಯಮ್ಮ ಕಾಳೆನ್ನವರ, ಪ್ರಕಾಶ ಮಲ್ಲಿಗವಾಡ ನೇತೃತ್ವದ ತಂಡಗಳು ರಥಯಾತ್ರೆಯ ಮುಂಭಾಗದಲ್ಲಿ ಸಂಗೀತದೊಂದಿಗೆ ನೃತ್ಯ ಮಾಡಿ, ಸಾರ್ವಜನಿಕರ ಗಮನ ಸೆಳೆದರು.

ಜ್ಯೋತಿ ರಥ ಯಾತ್ರೆಯು ಧಾರವಾಡ ನಗರದ ಪ್ರಮುಖ ವೃತ್ತಗಳು, ನಗರ,ಬೀದಿಗಳಲ್ಲಿ ಸಂಚರಿಸಿ, ನಂತರ ಅಳ್ನಾವರ ತಾಲೂಕು ಪ್ರವೇಶ ಮಾಡಿತು.

ವಿಶ್ವ ಅಪ್ಪಂದಿರ ದಿನ ಆಚರಣೆ

ಧಾರವಾಡ: ಜೆಎಸ್ಎಸ ಶ್ರೀಮಂಜುನಾಥೇಶ್ವರ ಸೆಂಟ್ರಲ್ ಶಾಲೆಯಲ್ಲಿ 4 ಮತ್ತು 5 ನೇ ತರಗತಿಯ ಮಕ್ಕಳಿಂದ ವಿಶ್ವ ಅಪ್ಪಂದಿರ ದಿನವನ್ನು ಆಯೋಜಿಸಲಾಗಿತ್ತು.

ಕಾರ್ಯಕ್ರಮವು ಜ್ಯೋತಿ ಬೆಳಗಿಸುವುದರೊಂದಿಗೆ ಆರಂಭವಾಯಿತು. ಕಾರ್ಯಕ್ರಮದ ವಿಶೇಷತೆಯೆಂದರೆ ಶಾಲೆಯ ಪುರುಷ ಸಿಬ್ಬಂದಿ ಈ ಕಾರ್ಯಕ್ರಮದ ಮುಖ್ಯ ಅತಿಥಿಗಳಾಗಿದ್ದರು. 4 ಮತ್ತು 5ನೇ ತರಗತಿಯ ವಿದ್ಯಾರ್ಥಿಗಳ ತಂದೆಯಂದಿರು ವಿಶೇಷ ವೇಷ-ಭೂಷಣಗಳನ್ನು ತೊಟ್ಟು ಕಾರ್ಯಕ್ರಮಕ್ಕೆ ಆಗಮಿಸಿ ಕಾರ್ಯಕ್ರಮದ ಶೋಭೆಯನ್ನು ಹೆಚ್ಚಿಸಿದರು. ಕಾರ್ಯಕ್ರಮಕ್ಕೆ ಎಲ್ಲರನ್ನು ಸ್ವಾಗತಿಸಿದ ಶಾಲಾ ಪ್ರಾಚಾರ್ಯೆ ಸಾಧನಾ ಎಸ್ ಮಾತನಾಡಿ, ಪ್ರತಿ ಮಗುವಿನ ಜೀವನದಲ್ಲಿ ತಂದೆಯ ಪಾತ್ರ ಗುರುತರವಾದುದು. ತಂದೆಯ ಶಿಸ್ತು ಸಂಯಮ ಪರಿಶ್ರಮ ಹಾಗೂ ಜೀವನದ ಕೌಶಲಗಳ ಕಲಿಕೆ ಪ್ರತಿಯೊಬ್ಬ ಮಗುವಿನಲ್ಲಿ ರೂಢಿಗತವಾಗಿರುತ್ತದೆ. ಈ ಗುಣಗಳು ಮಗುವಿನ ಬೆಳವಣಿಗೆಗೆ ಸಹಾಯವಾಗುತ್ತದೆ ಎಂದರು.

ಪಾಲಕರಿಗೆ ವಿಶ್ವ ಅಪ್ಪಂದಿರ ದಿನದ ಶುಭಾಶಯ ಕೋರುತ್ತಾ ಆಗಮಿಸಿದ ಎಲ್ಲ ಪಾಲಕರಿಗೆ ಧನ್ಯವಾದಗಳನ್ನು ಅರ್ಪಿಸಿದರು. ಮಕ್ಕಳಿಂದ ಸಾಂಸ್ಕೃತಿಕ ಕಾರ್ಯಕ್ರಮಗಳು ನಡೆದವು. ಪಾಲಕರಿಗಾಗಿ ಕಣ್ಣಾ ಮುಚ್ಚಾಲೆ, ರಸಪ್ರಶ್ನೆ, ಒಗಟುಗಳನ್ನು ಒಳಗೊಂಡ ಸ್ಪರ್ಧೆಗಳನ್ನು ಏರ್ಪಡಿಸಲಾಗಿತ್ತು.

ವಿಶಾಲ ಸಿಂಗ್ ಇವರು ಹಗ್ಗ ಜಗ್ಗಾಟ, ಫುಟ್ ಬಾಲ್, ಕ್ರಿಕೆಟ್, ಟೇಬಲ್ ಟೆನ್ನಿಸ್ ಮುಂತಾದ ಆಟಗಳನ್ನು ಆಯೋಜಿಸಿದ್ದರು. ವಿಜೇತರಿಗೆ ಬಹುಮಾನಗಳನ್ನು ವಿತರಿಸಲಾಯಿತು. ಎಲ್ಲ ಚಟುವಟಿಕೆಗಳಲ್ಲಿ ಭಾಗವಹಿಸಿ ಪಾಲಕರು ತಮ್ಮ ದಿನವನ್ನು ಅವಿಸ್ಮರಣೀಯಗೊಳಿಸಿದರು.

ರಾಜ್ಯ ಸರಕಾರದಿಂದ ಬೆಲೆ ಏರಿಕೆಯ ಚೊಂಬು

ಹುಬ್ಬಳ್ಳಿ: ಪೆಟ್ರೋಲ್, ಡಿಸೇಲ್ ಬೆಲೆ ಏರಿಕೆ ಮಾಡಿ, ಜನರ ಜೇಬಿಗೆ ಕತ್ತರಿ ಹಾಕುವ ಮೂಲಕ ಕಾಂಗ್ರೆಸ್ ಸರಕಾರ ಬೆಲೆ ಏರಿಕೆಯ ಚೊಂಬನ್ನು ರಾಜ್ಯದ ಜನತೆಗೆ ಕೊಟ್ಟಿದೆ ಎಂದು ಸರ್ಕಾರದ ವಿರುದ್ಧ ಶಾಸಕ ಅರವಿಂದ್ ಬೆಲ್ಲದ ವಾಗ್ದಾಳಿ ನಡೆಸಿದರು.

ನಗರದಲ್ಲಿಂದು ಸುದ್ದಿಗೋಷ್ಠಿಯಲ್ಲಿ ಮಾತನಾಡಿದ ಅವರು, ಪೆಟ್ರೋಲ್ ಹಾಗೂ ಸಾರಾಯಿ ಬೆಲೆಯನ್ನು ರಾಜ್ಯಸರಕಾರ ಹೆಚ್ಚಿಗೆ ಮಾಡಿದ್ದು, ಈ ಸರಕಾರ ಯಾರ ಪರವಾಗಿ ಕೆಲಸ ಮಾಡುತ್ತಿದೆ. ಪೆಟ್ರೋಲ್ ಬೆಲೆ ಏರಿಕೆ ಜನರ ದಿನನಿತ್ಯದ ಜೀವನದ ಮೇಲೆ ಸಾಕಷ್ಟು ಪ್ರಭಾವ ಬೀರುತ್ತದೆ. ಬೇರೆ ರಾಜ್ಯಗಳಿಗೆ ಹೋಲಿಕೆ ಮಾಡಿದರೆ ನಮ್ಮ ರಾಜ್ಯದಲ್ಲಿ ಪೆಟ್ರೋಲ್ ಬೆಲೆ ಕಡಿಮೆಯಿದೆ ಎಂದು ರಾಜ್ಯಸರಕಾರ ಹೇಳಿದೆ. ಕೆಲವು ರಾಜ್ಯಗಳಲ್ಲಿ ಪೇಟೆ ಬೆಲೆ ಕಡಿಮೆಯಿದೆ, ಇನ್ನೂ ಕೆಲ ರಾಜ್ಯಗಳಲ್ಲಿ ಹೆಚ್ಚಿಗೆಯಿದೆ. ಹೆಚ್ಚಿಗೆ ಇರುವ ರಾಜ್ಯಗಳ ಉದಾಹರಣೆಯನ್ನು ಈ ಸರಕಾರ ಕೊಡುತ್ತಿದೆ ಅಲ್ಲದೇ ಸ್ಟಾಂಪ್ ಡ್ಯೂಟಿ ಹಣವನ್ನು ಈ ಸರಕಾರ ಹೆಚ್ಚಳ ಮಾಡಿದೆ ಎಂದು ಆರೋಪಿಸಿದ ಅವರು, ಲೋಕಸಭಾ ಚುನಾವಣೆಯಲ್ಲಿ ಕಾಂಗ್ರೆಸ್ ಪಕ್ಷಕ್ಕೆ ರಾಜ್ಯದ ಜನತೆ ತಕ್ಕ ಉತ್ತರ ನೀಡಿದ್ದಾರೆ ಎಂದರು. ಗ್ಯಾರಂಟಿ ಮೂಲಕ ಜನರಿಗೆ ಅಕ್ಷಯ ಪಾತ್ರೆ ನೀಡುತ್ತೇವೆಂದು ಬೆಲೆ ಏರಿಕೆ ಮೂಲಕ ರಾಜ್ಯದ ಜನತೆಗೆ ಚೆಂಬು ಕೊಟ್ಟಿದ್ದಾರೆ ಎಂದ್ ಕಿಡಿಕಾರಿದ ಶಾಸಕ ಬೆಲ್ಲದ, ಪೆಟ್ರೋಲ್ ಮೇಲೆ ಹಾಕಿದ ಟ್ಯಾಕ್ಸ್ ನ್ನು ವಾಪಾಸ್ ಪಡೆಯಬೇಕು.

ನಾಳೆ ಪೆಟ್ರೋಲ್ ಬೆಲೆ ಏರಿಕೆ ವಿರೋಧಿಸಿ ಧಾರವಾಡದ ಜಿಲ್ಲಾಧಿಕಾರಿ ಕಛೇರಿ ಎದುರು ಪ್ರತಿಭಟನೆ ಮಾಡುತ್ತೇವೆಂದು ಎಚ್ಚರಿಕೆ ನೀಡಿದರು. ಸ್ಲ್ಯಾಬ್ ಗಳಲ್ಲಿ ನೋಡಿದಾಗ ನಾಲ್ಕು ವಿಧಗಳಲ್ಲಿ ಸಾರಾಯಿ ಇದ್ದು, ಬಡವರ ಕುಡಿಯುವ ಸಾರಾಯಿ ಟ್ಯಾಕ್ಸ್ ಹೆಚ್ಚಳ ಮಾಡಲಾಗಿದೆ ಆದರೆ ಮಿನಿಸ್ಟರ್ ಕುಡಿಯುವ ಸಾರಾಯಿ ಮೇಲಿನ ಟ್ಯಾಕ್ಸ್ ಹೆಚ್ಚು ಮಾಡಿಲ್ಲ ಈ ಮೂಲಕ ಸರಕಾರ ಯಾರ ಪರವಾಗಿಯಿದೆ ಎಂದು ಹೇಳಿದರು.

ಧಾರವಾಡದಲ್ಲಿ ಗೋವುಗಳನ್ನು ರಕ್ಷಣೆ ಮಾಡಿದವನ ಮೇಲಿನ ಹಲ್ಲೆ ವಿಚಾರವಾಗಿ ಪ್ರತಿಕ್ರಿಯೆ ನೀಡಿದ ಅವರು, ಹಲ್ಲೆ ಆದಂತಹ ವ್ಯಕ್ತಿಯ ಮೇಲೆಯೇ ಪೊಲೀಸರು ದೂರು ದಾಖಲು ಮಾಡಿಕೊಂಡಿದ್ದಾರೆ. ಕ್ರಿಮಿನಲ್ ಆ್ಯಕ್ಟಿವಿಟಿ ಇರುವಂತಹ ವ್ಯಕ್ತಿಗಳಿಗೆ ಕುಮ್ಮಕ್ಕು ನೀಡುವ ಕೆಲಸವನ್ನು ಈ ಸರಕಾರ ಮಾಡುತ್ತಿದೆ. ಈ ಸರಕಾರ ಗುಂಡಾಗಳ ವಿರುದ್ಧ ಸಮರ ಸಾರಬೇಕು. ಸಚಿವ ಜಮೀರ್ ಅಹ್ಮದ್ ಗುಂಡಾಗಳ ಜೊತೆಗೆ ಸೆಟ್ಲಮೆಂಟ್ ಮಾಡುತ್ತಿದ್ದಾರೆ. ಈ ಸರಕಾರ ಹಿಂದೂ ವಿರೋಧಿನೀತಿಯನ್ನು ಅನುಸರಿಸುತ್ತಿದೆ. ಸರಕಾರ ಅಲ್ಪಸಂಖ್ಯಾತರ ತುಷ್ಟೀಕರಗುಣ ಮಾಡುವುದನ್ನು ಬಿಡಬೇಕು

ಅಣ್ಣಿಗೇರಿಯಲ್ಲಿ ಖಬರಸ್ಥಾನ ಕಾಂಪೌಂಡ್ ಶಂಕುಸ್ಥಾಪನೆ

ಅಣ್ಣಿಗೇರಿ: ಅಣ್ಣಿಗೇರಿಯಲ್ಲಿ ಬಕ್ರಿದ ಹಬ್ಬದ ಹಿನ್ನೆಲೆಯಲ್ಲಿ ನವಲಗುಂದ ಶಾಸಕ ಎನ್.ಎಚ್.ಕೋನರಡ್ಡಿ ಪಟ್ಟಣದ ಈದ್ಗಾ ಮೈದಾನದಲ್ಲಿ ಕಂಪೌಂಡ್ ನಿರ್ಮಾಣಕ್ಕೆ ಶಂಕುಸ್ಥಾಪನೆ ಮಾಡಿದರು. ಈ ಸಂದರ್ಭದಲ್ಲಿ ಮಾತನಾಡಿದ ಶಾಸಕ ಕೋನರಡ್ಡಿ, ಪವಿತ್ರ ಹಿಂದೂ-ಮುಸ್ಲಿಂ ಭಾವಕ್ಯತೆಗೆ ಸಾಕ್ಷಿಯಾದ ಧಾರ್ಮಿಕ ಆಚರಣೆಯಲ್ಲಿ ಒಂದಾದ ತ್ಯಾಗ ಬಲಿದಾನವಾದ ಬಕ್ರೀದ ಹಬ್ಬವು ಎಲ್ಲರಿಗೂ ಸುಖ ಶಾಂತಿ ಕಲ್ಪಿಸಿದೆ.

ಈ ಹಿಂದೆ ಜಮೀರ್ ಅಹ್ಮದ್ ವಸತಿ ಸಚಿವರ ಸಹಕಾರದಲ್ಲಿ 50 ಲಕ್ಷ ರುಪಾಯಿ ವಿಶೇಷ ಅನುದಾನ ನೀಡಲಾಗಿದ್ದು, ತದನಂತರ ಪ್ರಸ್ತುತವಾಗಿ ಹಣ ಈಗಾಗಲೇ ಬಿಡುಗಡೆ ಗೊಂಡಿದ್ದು ಭೂಮಿ ಪೂಜೆಗೆ ನೆರವೇರುತ್ತಿರುವುದು ಸಂತೋಷವಾಗಿದೆ. ಪಟ್ಟಣ ಅಭಿವೃದ್ಧಿಗೆ ಹೆಚ್ಚು ಮಹತ್ವ ನೀಡುತ್ತೇನೆ ಹಾಗೂ ಹಿಂದೂ ಮುಸ್ಲಿಂ ಬಾಂಧವರಿಗೆ ಬಕ್ರಿದ ಹಬ್ಬದ ಶುಭಾಶಯ ಕೋರುತ್ತೇನೆ ಎಂದರು.

ಈ ಸಂದರ್ಭದಲ್ಲಿ ಜನಾಬ್ ಸಯ್ಯದ್ ಸಜ್ಜಾದ ಖಾದ್ರಿ, ಪೀರಾ ಕಮಲಾಪೀರ ದರ್ಗಾ, ಅಂಜುಮನ್ ಸಂಸ್ಥೆಯ ಅಧ್ಯಕ್ಷರಾದ ಐ ಜಿ ಸಮುದ್ರಿ, ಉಪಾಧ್ಯಕ್ಷರು ಫಕ್ರು ಸಾಬ ಲೋಕಾಪುರಿ, ಹಸನಸಾಬ ಗುಡುನಾಯ್ಕರ, ರಫೀಕ್ ಬಡಗೇರ, ಮಂಜುನಾಥ್ ಮಾಯಣ್ಣನವರ್, ಪುರಸಭೆ ಅಧ್ಯಕ್ಷರಾದ ಮೆಹಬುಬಿ ನವಲಗುಂದ, ಅಮೃತ ಮಿಸಿ, ಬಾಬಾಜಾನ್ ಮುಲ್ಲಾ, ಸೇರಿದಂತೆ ಸರ್ವ ಸದಸ್ಯರು ಪಾಲ್ಗೊಂಡಿದ್ದರು.

ಪೆಟ್ರೋಲ್ ಹಾಗು ಡೀಸೆಲ್ ಬೆಲೆಯೇರಿಸಿ ಜನರ ದಿನಬಳಕೆ ವಸ್ತುಗಳ ದರ ಗಗನಕ್ಕೇರಿಸಿದ ರಾಜ್ಯ ಕಾಂಗ್ರೆಸ್ ಸರಕಾರದ ವಿರುದ್ಧ ಧಾರವಾಡ ಜಿಲ್ಲಾಧಿಕಾರಿ ಕಚೇರಿ ಎದುರು ಬಿಜೆಪಿ ಕಾರ್ಯಕರ್ತರು ಹಾಗೂ ಮುಖಂಡರು ಪ್ರತಿಭಟನೆ ನಡೆಸಿದರು.

ಸೇವಾ ಮನೋಭಾವ ಬೆಳೆಸಿಕೊಳ್ಳಿ ಹಜರತ್ ಖಲೀಲ ಅಹ್ಮದ ಖಾಜಿ

ಗಜೇಂದ್ರಗಡ: ತ್ಯಾಗ ಬಲಿದಾನದ ಸಂಕೇತವಾಗಿರುವ ಈದ್ ಉಲ್-ಅದಾ ಆಚರಣೆ ನಿಮಿತ್ಯ ಪಟ್ಟಣದ ಕುಷ್ಟಗಿ ರಸ್ತೆ ಬಳಿಯ ಇದ್ಗಾ ಮೈದಾನದಲ್ಲಿ ಮುಸಲ್ಮಾನ ಭಾಂಧವರು ಸೋಮವಾರ ಸಾಮೂಹಿಕ ಪ್ರಾರ್ಥನೆ ಸಲ್ಲಿಸಿದರು. ಈ ವೇಳೆ ಧರ್ಮಗುರು ಹಜರತ್ ಖಲೀಲ ಅಹ್ಮದ ಖಾಜಿ ಖುರಾನ್ ಧರ್ಮಗ್ರಂಥ ಕುರಾನ್ ಪಠಿಸಿ ಮಾತನಾಡಿದರು.

ಇಸ್ಲಾಂ ಧರ್ಮದಲ್ಲಿ ತ್ಯಾಗ ಬಲಿದಾನದ ಜೊತೆಗೆ ಸಂಕಷ್ಟದಲ್ಲಿರುವವರಿಗೆ ನೆರವಾಗುವುದು ಇಸ್ಲಾಂನ ಮೂಲ ಆಶಯವಾಗಿದೆ. ಹೀಗಾಗಿ ಪ್ರತಿಯೊಬ್ಬ ಮುಸಲ್ಮಾನ ಬಾಂಧವರು ತ್ಯಾಗ, ಸೇವಾ ಮನೋಭಾವ ಬೆಳೆಸಿಕೊಳ್ಳಬೇಕು ಅಂದಾಗ ಮಾತ್ರ ಇಸ್ಲಾಂನ ಆಶಯಗಳನ್ನು ಎತ್ತಿ ಹಿಡಿದಂತಾಗುತ್ತದೆ. ಮಾನವೀಯತೆಗೆ ಎಲ್ಲವನ್ನು ಸಮರ್ಪಿಸಿದ ದೈವಿಶಕ್ತಿಗೆ ಕೃತಜ್ಞತೆ ಅರ್ಪಿಸುವ ಸುವರ್ಣ ಅವಕಾಶವಿದು. ಕ್ಷಮೆ, ಸಹಬಾಳ್ವೆ, ಕೃತಜ್ಞತಾ ಸಮರ್ಪಣೆ, ಹಾಗೂ ನೈತಿಕ ದಿಗ್ವಿಜಯದ ಸಂಕೇತವಾಗಿದೆ ಎಂದರು. ಇದಕ್ಕೂ ಮುನ್ನ ಬೆಳಗ್ಗೆ ಟಕ್ಕೇದ ಮಸೀದಿ, ಮದೀನಾ ಮಸೀದಿ, ಒಂಟಿಯವರ ಮಸೀದಿ, ದರ್ಗಾ ಮಸೀದಿಯ ಎಲ್ಲ ಮುಸಲ್ಮಾನ ಬಂಧುಗಳು ಜಾಮಿಯಾ ಮಸೀದಿಯಿಂದ ಜೂಲುಸ್ ಮೂಲಕ ಸಾಮೂಹಿಕ ಮೆರಣಿಗೆಯಲ್ಲಿ ಅಲ್ಲಾಹನ ನಾಮಸ್ಮರಣೆ ಮಡುತ್ತಾ ಬಸವೇಶ್ವರ ವೃತ್ತ, ದುರ್ಗಾವೃತ್ತ, ಜೋಡು ರಸ್ತೆ, ಹಾಗೂ ಕಾಲಕಾಲೇಶ್ವರ ವೃತ್ತದ ಮಾರ್ಗವಾಗಿ ಕುಷ್ಟಗಿ ರಸ್ತೆಯ ಬಳಿಯ ಈದ್ಗಾ ಮೈದಾನದಲ್ಲಿ ಸಾಮೂಹಿಕ ಪ್ರಾರ್ಥನೆ ಸಲ್ಲಿಸಿದರು.

ಸಮಾಚಾರ ಸಣ್ಣದಲ್ಲ

ಅಪಘಾತ: ಬಾಲಕ ಸಾವು

ಬೆಳಗಾವಿ: ಅಪಘಾತದಲ್ಲಿ ಎಂಟು ವರ್ಷದ ಬಾಲಕ ಸಾವನ್ನಪ್ಪಿದ್ದು, ಆತನ ಸಾವಿಗೆ ಕಾರಣನಾಗಿದ್ದ ಕಾರು ಚಾಲಕ ಪೊಲೀಸ್ ಠಾಣೆಗೆ ಬಂದು ಶರಣಾಗಿರುವ ಘಟನೆ ಮೂಡಲಗಿ ತಾಲೂಕಿನ ನಾಗನೂರು ಗ್ರಾಮದಲ್ಲಿ ನಡೆದಿದೆ. ಗ್ರಾಮದ ವಿನಯ್ ಲಕ್ಷ್ಮಣ ಕೆಂಚನ್ನವರ (8) ಮೃತ ಬಾಲಕ. ನಾಗನೂರು ಗ್ರಾಮದ ಮೊರಾರ್ಜಿ ವಸತಿ ಶಾಲೆ ಬಳಿ ರಸ್ತೆಯಲ್ಲಿ ನಡೆದುಕೊಂಡು ಹೋಗುತ್ತಿದ್ದ ಬಾಲಕನಿಗೆ ಕಾರು ಡಿಕ್ಕಿಯಾಗಿದೆ. ಪರಿಣಾಮ ಗಂಭೀರವಾಗಿ ಗಾಯ ಗೊಂಡಿದ್ದ ಬಾಲಕನನ್ನು ತನ್ನದೇ ವಾಹನದಲ್ಲಿ ಖಾಸಗಿ ಆಸ್ಪತ್ರೆಗೆ ಚಾಲಕ ಕರೆತಂದಿದ್ದ. ಬಾಲಕನನ್ನು ಪರೀಕ್ಷಿಸಿದ್ದ ಖಾಸಗಿ ಆಸ್ಪತ್ರೆಯ ವೈದ್ಯರು ಮೃತಪಟ್ಟಿರುವುದಾಗಿ ತಿಳಿಸಿದ್ದಾರೆ. ಮೂಡಲಗಿ ಪೊಲೀಸ್ ಠಾಣೆಯಲ್ಲಿ ಪ್ರಕರಣ ದಾಖಲಾಗಿದೆ.

ಬಿ.ಪಿ. ಹರೀಶ್ ವಿರುದ್ಧ ರೇಣುಕಾಚಾರ್ಯ ಕಿಡಿ

ದಾವಣಗೆರೆ: ಹರಿಹರ ಬಿಜೆಪಿ ಶಾಸಕ ಬಿ.ಪಿ. ಹರೀಶ್ ಮಾಜಿ ಮುಖ್ಯಮಂತ್ರಿ ಯಡಿಯೂರಪ್ಪ, ಬಿಜೆಪಿ ರಾಜ್ಯಾಧ್ಯಕ್ಷ ವಿಜಯೇಂದ್ರ ಅವರ ಬಗ್ಗೆ

ಮಾತಾಡಿದರೆ ಸರಿ ಇರಲ್ಲ ಎಂದು ಮಾಜಿ ಸಚಿವ ಎಂ.ಪಿ. ರೇಣುಕಾಚಾರ್ಯ ಎಚ್ಚರಿಕೆ ನೀಡಿದ್ದಾರೆ. ಸುದ್ದಿಗಾರರೊಂದಿಗೆ ಮಾತನಾಡಿ, ಲೋಕಸಭೆ ಚುನಾವಣೆಯಲ್ಲಿ ನಾವು ಬಿಜೆಪಿಗೆ ಮನಃಪೂರ್ವಕವಾಗಿ ಕೆಲಸ ಮಾಡಿದ್ದೇವೆ. ಹರಿಹರ ಕ್ಷೇತ್ರದಲ್ಲಿ ಬಿಜೆಪಿಗಿಂತಲೂ ಕಾಂಗ್ರೆಸ್ ಹೆಚ್ಚು ಮತ ತೆಗೆದುಕೊಂಡಿದೆ. ಹರೀಶ್ ಅವರೊಂದಿಗೆ ಜೆಡಿಎಸ್‌ನ ಮಾಜಿ ಶಾಸಕ ಎಚ್.ಎಸ್. ಶಿವಶಂಕರ ಇದ್ದರು. ಅವರಿಬ್ಬರು ಕಳೆದ ವಿಧಾನಸಭೆ ಚುನಾವಣೆಯಲ್ಲಿ ಒಂದು ಲಕ್ಷಕ್ಕೂ ಹೆಚ್ಚು ಮತ ಪಡೆದಿದ್ದರು. ಲೋಕಸಭೆ ಚುನಾವಣೆಯಲ್ಲಿ ಕೇವಲ 70 ಸಾವಿರ ಮತಗಳು ಮಾತ್ರ ಬಂದಿವೆ. ತನ್ನದೇ ಕ್ಷೇತ್ರದಲ್ಲಿಯೇ ಬಿಜೆಪಿಗೆ ಲೀಡ್ ಕೊಡದ ಶಾಸಕ ಹರೀಶ್ ನಮ್ಮ ಮೇಲೆ ಆರೋಪ ಮಾಡಿದರೆ ಸುಮ್ಮನಿರುವುದಿಲ್ಲ ಎಂದು ಗುಡುಗಿದರು.

ಸಾಲಬಾಧೆ ರೈತನ ಆತ್ಮಹತ್ಯೆ

ಕಮಲನಗರ: ರೈತರೊಬ್ಬರು ಸಾಲ ಬಾಧೆ ತಾಳಲಾರದೆ ಸ್ವಂತ ಮನೆಯಲ್ಲಿ ನೇಣಗೆ ಶರಣಾಗಿರುವ ಘಟನೆ ನಡೆದಿದೆ. ರೈತ ಮಡಿವಾಳಪ್ಪ ಶಿವರಾಜ ಪಾಟೀಲ್ (48) ಮೃತ ವ್ಯಕ್ತಿಯಾಗಿದ್ದು. ಎಸ್ ಬಿ.ಐ ಬ್ಯಾಂಕ್ ನಲ್ಲಿ 2 ಲಕ್ಷ ರು. ಹಾಗೂ ಕಮಲನಗರ ಪಿಕೆಪಿಎಸ್ ಬ್ಯಾಂಕ್ ನಲ್ಲಿ 2 ಲಕ್ಷ ರೂ. ಸಾಲ ಮಾಡಲಾಗಿದೆ ಎಂದು ರೈತನ ಪತ್ನಿ ಶಿಲ್ಪಾವತಿ ಅವರು ನೀಡಿದ ದೂರಿನಲ್ಲಿ ತಿಳಿಸಲಾಗಿದೆ. ಈ ಕುರಿತು ಕಮಲನಗರ ಪೊಲೀಸ್ ಠಾಣೆಯಲ್ಲಿ ಪ್ರಕರಣ ದಾಖಲಾಗಿದೆ. ಕೃಷಿ ಚಟುವಟಿಕೆಗೆ ಸಾಕಷ್ಟು ಹಣ ಖರ್ಚು ಮಾಡಲಾಗಿತ್ತು. ಸಾಲ ತೀರಿಸಲಾಗದೆ ಜೀವನದಲ್ಲಿ ಜಿಗುಪ್ಸೆ ಗೊಂಡು ಆತ್ಮಹತ್ಯೆ ಮಾಡಿಕೊಂಡಿದ್ದಾರೆ ಎನ್ನಲಾಗಿದೆ.

ಜನರ ಮೇಲೆ ಹೊರೆ: ಸುನೀಲ್‌ಕುಮಾರ್ ಟೀಕೆ

ಉಡುಪಿ: ಪೆಟ್ರೋಲ್ ಮತ್ತು ಡೀಸೆಲ್ ದರವನ್ನು ಏಕಾಏಕಿ ಏರಿಕೆ ಮಾಡುವ ಮೂಲಕ ಮುಖ್ಯಮಂತ್ರಿ ಸಿದ್ದರಾಮಯ್ಯ ಅವರು ಜನರ ಮೇಲೆ ಹೊರೆ ಹೊರಿಸಿದ್ದಾರೆ ಎಂದು ಶಾಸಕ ವಿ. ಸುನೀಲ್ ಕುಮಾರ್ ಆರೋಪಿಸಿದರು. ಬಿಜೆಪಿ ಉಡುಪಿ ಜಿಲ್ಲಾ ಘಟಕದ ವತಿಯಿಂದ ಹಮ್ಮಿಕೊಂಡಿದ್ದ ಪ್ರತಿಭಟನೆಯಲ್ಲಿ ಮಾತನಾಡಿ, ಪೆಟ್ರೋಲ್, ಡೀಸೆಲ್ ಬೆಲೆ ಏರಿಕೆ ಮಾಡಿದರೆ, ಉಳಿದೆಲ್ಲಾ ವಸ್ತುಗಳ ಬೆಲೆ ಏರಿಕೆಯಾಗುತ್ತದೆ ಎಂದು ಈ ಹಿಂದೆ ಸಿದ್ದರಾಮಯ್ಯ ಅವರು ಹೇಳಿದ್ದರು. ಈಗ ಅವರೇ ಅದನ್ನು ಮರೆತಿದ್ದಾರೆ. ಉಳಿದ ರಾಜ್ಯಗಳಿಗೆ ಸರಿ ಸಮಾನವಾಗಿ ಬೆಲೆ ಏರಿಕೆ ಮಾಡಿದ್ದೇವೆ ಎಂದು ಅವರು ಸಮರ್ಥಿಸಿಕೊಳ್ಳುತ್ತಿರುವುದು ನಾಚಿಕೇಗೇಡಿನ ಸಂಗತಿ ಎಂದು ಕಿಡಿ ಕಾರಿದರು.

ಎರಡು ಬೈಕ್ ಡಿಕ್ಕಿ: ಮೂವರ ಸಾವು

ರಾಯಬಾಗ: 2 ಬೈಕ್‌ಗಳ ಡಿಕ್ಕಿಯಲ್ಲಿ ಮೂವರು ಮತಪಟ್ಟು, ಮಗುವೊಂದು ಗಂಭೀರವಾಗಿ ಗಾಯ

ಗೊಂಡಿರುವ ಘಟನೆ ಮುಧೋಳ- ನಿಪ್ಪಾಣಿ ರಾಜ್ಯ ಹೆದ್ದಾರಿಯ ಕಂಕಣವಾಡಿ ಬಳಿ ಭಾನುವಾರ ತಡರಾತ್ರಿ ನಡೆದಿದೆ. ಘಟನೆಯಲ್ಲಿ ಕಂಕಣವಾಡಿ ಗ್ರಾಮದ ಸುಕದೇವ ರಾಯಪ್ಪ ಪೂಜಾರಿ (60), ಚಿಮ್ಮಡ ಗ್ರಾಮದ ನಿವಾಸಿಗಳಾದ ಸದಾಶಿವ ಹಣಮಂತ ದೊಡಮನಿ (45), ಕಿರಣ ಸದಾಶಿವ ದೊಡಮನಿ(20) ಮೃತಪಟ್ಟಿದ್ದಾರೆ. ರಾಯಬಾಗ ಠಾಣೆಯಲ್ಲಿ ಪ್ರಕರಣ ದಾಖಲಾಗಿದೆ.

ಪ.ಬಂಗಾಳ: ರೈಲು ದುರಂತ; 15 ಸಾವು

← ಮೊದಲಪುಟದಿಂದ ಅಪಘಾತದ ಸುದ್ದಿ ತಿಳಿದು ಆಂಬ್ಯುಲೆನ್ಸ್, ವೈದ್ಯರ ತಂಡ, ಎನ್‌ಡಿಆರ್ ಎಫ್, ಎಸ್‌ಡಿಆರ್‌ಎಫ್ ತಂಡಗಳು ತಕ್ಷಣ ಸ್ಥಳಕ್ಕೆ ಧಾವಿಸಿ ರಕ್ಷಣಾ ಕಾರ್ಯದಲ್ಲಿ ನಿರತರಾದರು. ಗಾಯಾಳುಗಳಿಗೆ ಪ್ರಥಮ ಚಿಕಿತ್ಸೆ ನೀಡಿ ಆಸ್ಪತ್ರೆಗಳಿಗೆ ಕಳುಹಿಸಿಕೊಟ್ಟರು. ರೈಲು ಅಪಘಾತದಿಂದ ನಿಲ್ದಾಣದಲ್ಲೇ ಉಳಿದಿದ್ದ ಪ್ರಯಾಣಿಕರನ್ನು ಕರೆದೊಯ್ಯಲು 10 ವಿಶೇಷ ಬಸ್ ವ್ಯವಸ್ಥೆ ಮಾಡಲಾಯಿತು. ರೈಲ್ವೆ ಸಚಿವ ಅಶ್ವಿನಿ ವೈಷ್ಣವ್ ಘಟನಾ ಸ್ಥಳಕ್ಕೆ ತೆರಳಿ ಪರಿಸ್ಥಿತಿಯ ಅವಲೋಕನ ನಡೆಸಿದರು. ಪಶ್ಚಿಮ ಬಂಗಾಳ ಸಿಎಂ ಮಮತಾ ಬ್ಯಾನರ್ಜಿ ಅವರೂ ಅಪಘಾತ ಸ್ಥಳಕ್ಕೆ ಭೇಟಿ ನೀಡಿದ್ದರು.

ಕೇಂದ್ರದಿಂದ ಬರಬೇಕಾದ ಅನುದಾನ ಸಿಕ್ಕಿಲ್ಲ | ಮೋದಿ ಸರಕಾರ ಅನ್ಯಾಯ ಮಾಡದಿದ್ದರೆ ದರ ಏರಿಸುವ ಅಗತ್ಯವಿರಲಿಲ್ಲ

ರಾಜ್ಯದ ಅಭಿವೃದ್ಧಿ ತೆರಿಗೆ ಹೆಚ್ಚಳ: ಸಿಎಂ ಸಮರ್ಥನೆ

ವಿಶ್ವವಾಣಿ ಸುದ್ದಿಮನೆ ಬೆಂಗಳೂರು

ಕೇಂದ್ರ ಸರಕಾರದಿಂದ ರಾಜ್ಯಕ್ಕೆ ಬರಬೇಕಿರುವ ನ್ಯಾಯೋಚಿತ ಅನುದಾನವನ್ನು ಬಿಡುಗಡೆ ಮಾಡಿದ್ದರೆ, ಪೆಟ್ರೋಲ್-ಡೀಸೆಲ್ ದರ ಏರಿಸುವ ಪ್ರಮೇಯ ಬರುತ್ತಿರಲಿಲ್ಲ. ಆದರೀಗ ರಾಜ್ಯದ ಅಭಿವೃದ್ಧಿಯನ್ನು ಗಮನದಲ್ಲಿರಿಸಿಕೊಂಡು ತೈಲ ದರ ಏರಿಸಲಾಗಿದೆ ಎಂದು ಮುಖ್ಯಮಂತ್ರಿ ಸಿದ್ದರಾಮಯ್ಯ ಸ್ಪಷ್ಟಪಡಿಸಿದರು.

ಗೃಹಕಚೇರಿ ಕೃಷ್ಣದಲ್ಲಿ ನಡೆದ ಸುದ್ದಿಗೋಷ್ಠಿಯಲ್ಲಿ ಮಾತನಾಡಿದ ಅವರು, ಕೇಂದ್ರ ಸರಕಾರ ನಿರಂತರವಾಗಿ ಪೆಟ್ರೊಲ್, ಡಿಸೇಲ್ ದರ ಏರಿಕೆ ಮಾಡುತ್ತಿದ್ದರೂ ಬಾಯಿ ಬಿಡದ ಬಿಜೆಪಿಯವರು, ಈಗ ರಾಜ್ಯ ಸರಕಾರ ಸಂಪನೂಲ ಕ್ರೋಢೀಕರಣಕ್ಕಾಗಿ ಮಾರಾಟ ತೆರಿಗೆಯನ್ನು ಹೆಚ್ಚಿಸಿದ ಕೂಡಲೇ ಪ್ರತಿಭಟನೆ ಮಾಡುತ್ತಿದ್ದಾರೆ. ಬಿಜೆಪಿಯವರು ಬಡವರ ಯೋಜನೆಗಳಿಗೆ ವಿರುದ್ಧವಾಗಿದ್ದಾರೆ ಎಂದು ಟೀಕಿಸಿದ್ದಾರೆ.

ದೇಶದಲ್ಲಿ ಜಿಎಸ್‌ಟಿ ಜಾರಿ ಬಳಿಕ ರಾಜ್ಯಕ್ಕೆ ತೆರಿಗೆ ಹೆಚ್ಚು ಮಾಡುವ ಸ್ವಾತಂತ್ರ್ಯ ಕಡಿಮೆಯಾಗಿದೆ. ಅಬಕಾರಿ, ಮೋಟಾರು ಟ್ಯಾಕ್ಸ್, ಸ್ಟ್ಯಾಂಪ್ ಡ್ಯೂಟಿ, ಪೆಟ್ರೋಲ್, ಡಿಸೇಲ್ ಮೇಲೆ ಮಾತ್ರ ತೆರಿಗೆ ಪರಿಷ್ಕರಣೆಗೆ ಅವಕಾಶ ಉಳಿದಿದೆ. ಉಳಿದ ಎಲ್ಲವನ್ನು ಜಿಎಸ್‌ಟಿ ವ್ಯಾಪ್ತಿಯಲ್ಲಿ ಕೇಂದ್ರ ಸರಕಾರ ಸಂಗ್ರಹಿಸುತ್ತಿದೆ. ಈ ರೀತಿ ಸಂಗ್ರಹಿಸಿದ್ದರಲ್ಲಿಯೂ ರಾಜ್ಯಕ್ಕೆ ಸೂಕ್ತ ಪಾಲು ಕೊಡದಿರುವುದೇ ರಾಜ್ಯಗಳಿಗೆ ಸಮಸ್ಯೆಯಾಗಿದೆ ಎಂದರು.

ಅಭಿವೃದ್ಧಿಯೇ ನಮ್ಮ ಉದ್ದೇಶ

ಸಂಪನೂಲ ಸಂಗ್ರಹಿಸಿ, ರಾಜ್ಯವನ್ನು ಅಭಿವೃದ್ಧಿ ಮಾಡುವುದೇ ನಮ ಉದ್ದೇಶ. ಕೇಂದ್ರ ಸರಕಾರ ದೊಡ್ಡ ಅನ್ಯಾಯ ಮಾಡುತ್ತಿದೆ. ಬಿಜೆಪಿಯವರು ಒಂದು ದಿನವೂ ಚಕಾರ ಎತ್ತಲಿಲ್ಲ. ಆರು ತಿಂಗಳು ಬರಗಾಲಕ್ಕೆ ಹಣ ನೀಡದಿದ್ದರೂ ಮಾತನಾಡಲಿಲ್ಲ. ಈಗ ಬಿಜೆಪಿಗೆ ಬೇರೆ ವಿಚಾರಗಳಿಲ್ಲ. ಅದಕ್ಕಾಗಿ ಪ್ರತಿಭಟನೆ ಮಾಡುತ್ತಿದ್ದಾರೆ. ಆಶೋಕ್‌ಗೆ ದೇಶದ ಆರ್ಥಿಕತೆ ಗೊತ್ತಿಲ್ಲ. ಕುಮಾರಸ್ವಾಮಿ ಜನರಿಗೆ ದಂಗೆ ಏಳಿ ಎಂದು ಕರೆ ನೀಡಿದ್ದಾರೆ. ರಾಜ್ಯಕ್ಕೆ ಅನ್ಯಾಯವಾದಾಗ ಒಂದು ದಿನವೂ ಮಾತನಾಡಲಿಲ್ಲ. ಬಿಜೆಪಿ ಜತೆ ಮೈತ್ರಿ ಬಳಿಕವೂ ಮೌನಕ್ಕೆ ಶರಣಾಗಿದ್ದರು ಎಂದು ಟೀಕಿಸಿದರು. ರಾಜ್ಯ ಆರ್ಥಿಕವಾಗಿ ದಿವಾಳಿಯಾಗಿದೆ ಎಂಬುದು ಸುಳ್ಳು. ಹಾಗೆಂದ ಮಾತ್ರಕ್ಕೆ ಹಣ ಕಾಸು ತುಂಬಿ ತುಳುಕುತ್ತಿಲ್ಲ, ಪೆಟ್ರೋಲ್ ಡೀಸೆಲ್‌ನಿಂದ ಮೂರು ಸಾವಿರ ಕೋಟಿ ಬರಬಹುದು. ಗ್ಯಾರಂಟಿಗಳಿಗೆ 60 ಸಾವಿರ ಕೋಟಿ ಖರ್ಚಾಗುತ್ತಿದೆ. ನಾವು ಆ ಹಣವನ್ನು ಶ್ರೀಮಂತರಿಗೆ ಕೊಡುತ್ತಿಲ್ಲ. ನರೇಂದ್ರ ಮೋದಿ ರೀತಿ ಅಂಬಾನಿ ಅದಾನಿಯಂತಹ ಶ್ರೀಮಂತರ ಸಾಲ ಮನ್ನಾ ಮಾಡುತ್ತಿಲ್ಲ ಎಂದು ತಿರುಗೇಟು ನೀಡಿದರು.

ಬಸ್ ಟಿಕೆಟ್ ದರ ಸದ್ಯಕ್ಕೆ ಏರಿಕೆಯಿಲ್ಲ

ಪೆಟ್ರೋಲ್ ಡೀಸೆಲ್ ದರ ಏರಿಕೆಯ ಬೆನ್ನಲ್ಲೇ ಸಾರಿಗೆ ಸಂಸ್ಥೆಗಳ ಬಸ್ ದರ ಏರಿಕೆಯಾಗುವ ಸಾಧ್ಯತೆಯಿದೆ ಎನ್ನುವ ಮಾತುಗಳು ಕೇಳಿಬಂದಿತ್ತು. ಆದರೆ ಇದಕ್ಕೆ ಸ್ಪಷ್ಟನೆ ನೀಡಿರುವ ಮುಖ್ಯಮಂತ್ರಿ ಸಿದ್ದರಾಮಯ್ಯ ಅವರು, ಜನಸಾಮಾನ್ಯರಿಗೆ ತೊಂದರೆಯಾಗದಂತೆ ಸಂಪನೂಲ ಸಂಗ್ರಹಿಸುವ ಪ್ರಯತ್ನ ಮಾಡಿದ್ದೇವೆ. ಜನರಿಗೆ ಹೊರೆಯಾಗುವಂತಹ ತೆರಿಗೆಗಳನ್ನು ವಿಧಿಸುವುದಿಲ್ಲ. ಹಲವು ವರ್ಷಗಳಿಂದ ಬಸ್ ದರ ಏರಿಕೆಯ ಬೇಡಿಕೆಯಿದೆ. ಆದರೆ ಸದ್ಯಕ್ಕೆ ಈ ಬಗ್ಗೆ ಯಾವುದೇ ಚರ್ಚೆ ನಡೆದಿಲ್ಲ. ಆದರೆ ಮುಂದಿನ ದಿನದಲ್ಲಿ ಈ ಬಗ್ಗೆ ಚರ್ಚೆ ನಡೆಸುತ್ತೇವೆ ಎನ್ನುವ ಮೂಲಕ ಪರೋಕ್ಷವಾಗಿ, ಬಸ್ ದರ ಏರಿಕೆ ಸದ್ಯಕ್ಕಿಲ್ಲ ಎಂದು ಸ್ಪಷ್ಟಪಡಿಸಿದ್ದಾರೆ.

14 ಮತ್ತು 15ನೇ ಹಣಕಾಸು ಆಯೋಗದಿಂದ ರಾಜ್ಯಕ್ಕೆ 1.87 ಲಕ್ಷ ಕೋಟಿ ನಷ್ಟವಾಗಿದೆ. ತೆರಿಗೆ ಪಾಲು ಹಾಗೂ ಕೇಂದ್ರದಿಂದ ಬರುವ ಅನುದಾನವೂ ಕಡಿಮೆಯಾಗಿದೆ. ಜಿಎಸ್‌ಟಿಯಲ್ಲಿ 5495 ಕೋಟಿ ಪಾಲು ಕಡಿಮೆಯಾಗಿದೆ, ಅದನ್ನು ಸರಿತೂಗಿಸಲು ವಿಶೇಷ ಅನುದಾನ ಕೊಡುತ್ತೇವೆ ಎಂದು 15ನೇ ಹಣಕಾಸು ಆಯೋಗ ಹೇಳಿತ್ತು. ಅದರ ಬಗ್ಗೆ ಮಾತನಾಡಲಿಲ್ಲ. ಬೆಂಗಳೂರಿನ ಕೆರೆಗಳು, ಫೆರಿಫರಲ್ ರಿಂಗ್ ರಸ್ತೆ ಹಾಗೂ ಭದ್ರಾ ಮೇಲ್ದಂಡೆ ಯೋಜನೆಗೆ ಘೋಷಣೆ ಮಾಡಲಾಗಿದ್ದ ಹಣ ಬಿಡುಗಡೆಯಾಗದಿದ್ದಾಗ ಬಿಜೆಪಿಯವರು ಏಕೆ ಮಾತನಾಡಲಿಲ್ಲ? ಎಂದು ಪ್ರಶ್ನಿಸಿದರು.

ಪಾಪರ್ ಎಂದರೇನು ಗೊತ್ತಾ?: ಕರ್ನಾಟಕ ಸರಕಾರ ಪಾಪರ್ ಆಗಿದೆ ಎಂದು ಬಿಜೆಪಿಯವರು ಹೇಳುತ್ತಿದ್ದಾರೆ. ಪಾಪರ್ ಅಂದರೇನು ಎಂದು ಪ್ರತಿಪಕ್ಷ ನಾಯಕ ಆರ್.ಅಶೋಕ್‌ಗೆ ಗೊತ್ತಾ? ಯಾವುದಾದರೂ ವೇತನ ಅಥವಾ ಬಜೆಟ್‌ನಲ್ಲಿ ಹೇಳಿದ ಯೋಜನೆಗಳಿಗೆ ಹಣ ನಿಲ್ಲಿಸಿದ್ದೇವಾ? ಎಂದು ಪ್ರಶ್ನಿಸಿದರು.

ನರೇಂದ್ರ ಮೋದಿ ಪ್ರಧಾನಿಯಾಗಿ ಅಧಿಕಾರಕ್ಕೆ ಬಂದಾಗ ಪೆಟ್ರೋಲ್ ಮೇಲೆ ಕೇಂದ್ರ ಅಬಕಾರಿ ಸುಂಕ 9.48 ರು.ತಿತ್ತು. 2020 ಮೇ ವೇಳೆಗೆ 32.98 ರು. ಆಗಿದೆ. ಡಿಸೇಲ್ ಮೇಲೆ ಕೇಂದ್ರ ಅಬಕಾರಿ ತೆರಿಗೆ 31.81 ರುಗಳಾಗಿದೆ. ಆಗ ಬಿಜೆಪಿಯವರು ಪ್ರತಿಭಟನೆ ಮಾಡಲಿಲ್ಲ. ಕೇಂದ್ರ ತೆರಿಗೆ ಹೆಚ್ಚಳದಿಂದ ಜನಸಾಮಾನ್ಯರಿಗೆ ಹೊರೆಯಾಗಲಿಲ್ಲವೇ?, ಬಡವರು, ರೈತರು ಹಾಗೂ ಸಾಮಾನ್ಯ ಜನರ ಪರವಾಗಿರುವ ಬಿಜೆಪಿಯವರು ಹಾಗೂ ಇತರರು ಕೇಂದ್ರ ತೆರಿಗೆಯನ್ನು ಏಕೆ ವಿರೋಧಿಸಲಿಲ್ಲ? ಎಂದು ಪ್ರಶ್ನಿಸಿದರು.

2014ರಲ್ಲಿ ಅಂತಾರಾಷ್ಟ್ರೀಯ ಮಾರುಕಟ್ಟೆಯಲ್ಲಿ ಪ್ರತಿ ಬ್ಯಾರಲ್ ಕಚ್ಚಾ ತೈಲದ ಬೆಲೆ 113 ಡಾಲರ್ ಇತ್ತು. 2015ರಲ್ಲಿ 50 ಡಾಲರ್‌ಗೆ ಇಳಿಯಿತು. 2016ರಲ್ಲಿ ಅದಕ್ಕಿಂತ ಕಡಿಮೆಯಾಯಿತು. ಈಗ 82.35 ಡಾಲರ್ ಇದೆ. ಅಂತಾರಾಷ್ಟ್ರೀಯ ಮಾರುಕಟ್ಟೆಯಲ್ಲಿ ಕಚ್ಚಾ ತೈಲದ ಬೆಲೆ ಕಡಿಮೆಯಾಯಿತು. ಆದರೆ ದೇಶಿಯ ಮಾರುಕಟ್ಟೆಯಲ್ಲಿ ತೈಲ ಬೆಲೆ ಹೆಚ್ಚಾಗಿದೆ. 410 ರು.ಯಿದ್ದ ಅಡುಗೆ ಸಿಲಿಂಡರ್ ಬೆಲೆ 200 ರು. ಇಳಿಸಿದರೂ 805.50 ರುಪಾಯಿ ಆಗಿದೆ ಎಂದರು.

ಬಿಜೆಪಿ ಪ್ರತಿಭಟನೆ ಯಾರ ವಿರುದ್ಧ: ಬಡವರು ಮತ್ತು ಶ್ರೀಸಾಮಾನ್ಯರ ಬಗ್ಗೆ ಕಾಳಜಿಯಿದ್ದರೆ ಬಿಜೆಪಿಯವರು ಯಾರ ವಿರುದ್ಧ ಪ್ರತಿಭಟನೆ ಮಾಡಬೇಕು? ಬಿಜೆಪಿಯವರು ನಮಗೆ ಪಾಠ ಹೇಳುತ್ತಾರಾ ? ಬರ ಪರಿಹಾರ ತೆಗೆದುಕೊಳ್ಳಲು ಕೋರ್ಟ್‌ಗೆ ಹೋದ ಮೇಲೆ ನ್ಯಾಯಾಲಯದ ನಿರ್ದೇಶನದ ಮೇರೆಗೆ 3453 ಕೋಟಿ ರು. ನೀಡಲಾಗಿದೆ. ರಾಜ್ಯಕ್ಕೆ ಇಷ್ಟೆಲ್ಲಾ ಅನ್ಯಾಯವಾಗುತ್ತಿದ್ದರೂ ಒಂದು ದಿನ ಬಾಯಿ ಬಿಡಲಿಲ್ಲ. ಇವರಿಗೆ ನಮ ಸರ್ಕಾರವನ್ನು ಟೀಕಿಸಲು ಯಾವ ನೈತಿಕತೆ ಇದೆ ಎಂದ ಅವರು, ಬಡವರ ಕೆಲಸಗಳಿಗೆ ಕಲ್ಲು, ಹಾಕಿ ಬಡವರ ಹೊಟ್ಟೆಯ ಮೇಲೆ ಹೊಡೆಯುವುದೇ ಬಿಜೆಪಿಯವರ ಕೆಲಸ ಎಂದು ಟೀಕಿಸಿದರು.

ವಿಜಯಪುರದ ದಖನಿ ಈದ್ಗಾ ಮೈದಾನದಲ್ಲಿ ಸೋಮವಾರ ಬಕ್ರೀದ್ ಅಂಗವಾಗಿ ಮುಸ್ಲಿಮರು ವಿಶೇಷ ಪ್ರಾರ್ಥನೆ ಸಲ್ಲಿಸಿದರು.

ಜನರ ಕುಂದುಕೊರತೆ ಪರಿಶೀಲನೆ | ಸಂಸದೆ ಪ್ರಿಯಾಂಕಾ ಭರವಸೆ

ಚಿಕ್ಕೋಡಿ ಸಮಸ್ಯೆ ಬಗೆಹರಿಸಲು ಪ್ರಯತ್ನ

ಚಿಕ್ಕೋಡಿ: ಚಿಕ್ಕೋಡಿ ಲೋಕಸಭೆ ಕ್ಷೇತ್ರದ ಜನರ ಸಮಸ್ಯೆಗಳನ್ನು ಹಂತ, ಹಂತವಾಗಿ ಈಡೇರಿಸಲಾಗುವುದು ಎಂದು ಸಂಸದೆ

ಪ್ರಿಯಾಂಕಾ ಜಾರಕಿಹೊಳಿ ಭರವಸೆ ನೀಡಿದರು.

ಇಲ್ಲಿನ ಇಂದಿರಾ ನಗರದಲ್ಲಿ ಇರುವ ಸಂಸದರ ಕಚೇರಿಗೆ ಭೇಟಿ ನೀಡಿದ ಬಳಿಕ ಜನರ ಸಮಸ್ಯೆ ಆಲಿಸಿ ಮನವಿ ಸ್ವೀಕರಿಸಿ ಅವರು ಮಾತನಾಡಿ, ಚಿಕ್ಕೋಡಿಯಲ್ಲಿರುವ ಸಂಸದರ ಕಚೇರಿಗೆ ಭೇಟಿ ನೀಡಿ ಪರಿಶೀಲಿಸಿದ್ದೇನೆ. ಕಚೇರಿಗೆ ಸಂಬಂಧಿಸಿದಂತೆ ಕೆಲ ಸಣ್ಣ ಪುಟ್ಟ ಕೆಲಸಗಳು ಇವೆ. 3-4 ದಿನಗಳಲ್ಲಿ ಕಚೇರಿ ಪೂರ್ಣಗೊಳ್ಳಲಿದ್ದು, ಮುಂದಿನ ದಿನಗಳಲ್ಲಿ ಅಲ್ಲಿಯೇ ಸಭೆಗಳನ್ನು ನಡೆಸಲಾಗುವುದು ಎಂದರು.

> **ಚಿಕ್ಕೋಡಿ ಭಾಗದ ಸೈನಿಕರ ಸಮಸ್ಯೆಗಳಿಗೆ ಪ್ರಾಮಾಣಿಕವಾಗಿ ಸ್ಪಂದಿಸುತ್ತೇನೆ. ಅದೇ ರೀತಿ ಈ ಭಾಗದ ಗಂಭೀರ ಸಮಸ್ಯೆಗಳಾದ ಕುಡಿಯುವ ನೀರಿನ ಸಮಸ್ಯೆ, ನೀರಾವರಿ ಯೋಜನೆಗಳ ಜಾರಿಗೆ ಆದ್ಯತೆ ನೀಡಲಾಗುವುದು, ಪ್ರವಾಹ ಬಂದಾಗ ಆಗುವ ಸಮಸ್ಯೆಗಳ ಬಗ್ಗೆ ಗಮನ ಹರಿಸಲಾಗುವುದು.**
>
> **-ಪ್ರಿಯಾಂಕಾ ಜಾರಕಿಹೊಳಿ, ಸಂಸದೆ**

ಚಿಕ್ಕೋಡಿ ಜಿಲ್ಲಾ ಕೇಂದ್ರ- ಮುಖಂಡರೊಂದಿಗೆ ಚರ್ಚೆ: ಚಿಕ್ಕೋಡಿ ಕ್ಷೇತ್ರದ ವಿವಿಧೆಡೆಯಿಂದ ಜನರು ತಮ್ಮ ಸಮಸ್ಯೆಗಳನ್ನು ನಿವಾರಿಸಲು ಮನವಿಗಳನ್ನು ಸಲ್ಲಿಸಿದ್ದಾರೆ. ಚಿಕ್ಕೋಡಿ ಜಿಲ್ಲಾ ಕೇಂದ್ರವನ್ನಾಗಿ ಘೋಷಿಸಬೇಕೆಂದು ಈ ಭಾಗದ ಜನತೆಯ ಬೇಡಿಕೆ ಇದೆ. ಈ ಕುರಿತು ಎಲ್ಲಾ ಮುಖಂಡರೊಂದಿಗೆ ಚರ್ಚೆ ನಡೆಸುತ್ತೇವೆ. ಚಿಕ್ಕೋಡಿ ಜಿಲ್ಲಾ ಕೇಂದ್ರವನ್ನಾಗಿ ಘೋಷಿಸುವಲ್ಲಿ ಜಿಲ್ಲಾ ಉಸ್ತುವಾರಿ ಸಚಿವರಾದ ಸತೀಶ್ ಜಾರಕಿಹೊಳಿ ಅವರು ನಿರ್ಧರಿಸುತ್ತಾರೆ ಎಂದರು. ಈ ಸಂದರ್ಭದಲ್ಲಿ ಯುವ ನಾಯಕ ರಾಹುಲ್ ಜಾರಕಿಹೊಳಿ, ರಾಯಭಾಗ ಕ್ಷೇತ್ರದ ಮುಖಂಡ ಮಹಾವೀರ ಮೋಹಿತೆ, ಪುರಸಭೆ ಮಾಜಿ ಅಧ್ಯಕ್ಷ ಪಿ.ಐ.ಕೋರೆ, ರಾಜು ವಂಟಮುತ್ತೆ, ಅನಿಲ ಸದಲಗೆ, ವಿಶ್ವನಾಥ ವತನದಾರ, ಪಿರೋಜ ಕಲಾವಂತ, ಮೋಶಿನ ಬಾಡ್ಕರ ಸೇರಿದಂತೆ ಹಲವು ಮುಖಂಡರಿದ್ದರು.

ಕೇಂದ್ರದ ವಿರುದ್ಧ ಪ್ರತಿಭಟಿಸಲಿ

← ಮೊದಲಪುಟದಿಂದ ಅಂತಾರಾಷ್ಟ್ರೀಯ ಮಾರುಕಟ್ಟೆಯಲ್ಲಿ ತೈಲ ಬೆಲೆ ಇಳಿಕೆಯಾದರೂ, ದೇಶದಲ್ಲಿ ಪೆಟ್ರೋಲ್ ದರವನ್ನು ಕೇಂದ್ರ ಸರಕಾರ ಇಳಿಸಿರಲಿಲ್ಲ. ಆ ಸಮಯದಲ್ಲಿ ಮೌನವಾಗಿದ್ದ ಬಿಜೆಪಿಗರು ಇಂದೇಕೆ ಪ್ರತಿಭಟನೆ ನಡೆಸುತ್ತಿದ್ದಾರೆ? ದೇಶದಲ್ಲಿ ಜಿಎಸ್‌ಟಿ ಜಾರಿಗೊಳಿಸಿದ ಬಳಿಕ, ರಾಜ್ಯಗಳ ಸಂಪನ್ಮೂಲ ಕ್ರೋಡೀಕರಣಕ್ಕೆ ಹೆಚ್ಚಿನ ಅವಕಾಶವಿಲ್ಲ. ತೈಲ, ಅಬಕಾರಿ ಹಾಗೂ ಸ್ಟ್ಯಾಂಪ್ ಡ್ಯೂಟಿ ತೆರಿಗೆ ಹೊರತುಪಡಿಸಿ ಇನ್ನ್ಯಾವುದೇ ತೆರಿಗೆ ವಿಧಿಸಲು ರಾಜ್ಯಗಳಿಗೆ ಅವಕಾಶವಿಲ್ಲ. ಈಗ ಅಭಿವೃದ್ಧಿ ಕಾರ್ಯಗಳಿಗೆ ಹೆಚ್ಚು ಹಣ ಹೊಂದಿಸಲು ಸ್ವಲ್ಪ ಮಟ್ಟಿಗೆ ತೈಲದ ಮೇಲಿನ ದರ ಏರಿಕೆ ಮಾಡಿದ್ದೇವೆ. ಆದರೆ ಈಗಲೂ ಇತರೆ ರಾಜ್ಯಗಳಿಗೆ ಹೋಲಿಸಿದರೆ, ಕರ್ನಾಟಕದಲ್ಲಿ ಈಗಲೂ ಪೆಟ್ರೋಲ್, ಡೀಸೆಲ್ ದರ ಕಡಿಮೆಯಿದೆ ಎಂದು ಸಮರ್ಥಿಸಿಕೊಂಡಿದ್ದಾರೆ. ಈ ಹಿಂದೆ ಯುಪಿಎ ಸರಕಾರದ ಅವಧಿಯಲ್ಲಿ ಪೆಟ್ರೋಲ್ ಬೆಲೆ 72 ರುಪಾಯಿ ಇತ್ತು. ಆದರೆ ಮೋದಿ ಪ್ರಧಾನಿಯಾದ ಮೇಲೆ 100 ರುಪಾಯಿ ದಾಟಿದೆ. ಹೀಗಿರುವಾಗ ಬಿಜೆಪಿಯವರು ರಾಜ್ಯ ಸರಕಾರದ ವಿರುದ್ಧ ಪ್ರತಿಭಟನೆ ಮಾಡುವ ಬದಲು ಕೇಂದ್ರದ ವಿರುದ್ಧ ಪ್ರತಿಭಟನೆ ನಡೆಸಲಿ ಎಂದು ಅವರು ವ್ಯಂಗ್ಯವಾಡಿದರು.

ಬೆಲೆ ಏರಿಕೆ ಖಂಡಿಸಿ ಬೀದಿಗಿಳಿದ ಬಿಜೆಪಿ

← ಮೊದಲಪುಟದಿಂದ ಬೆಂಗಳೂರು ಮಾತ್ರವಲ್ಲದೇ ರಾಜ್ಯದ ಬಹುತೇಕ ಜಿಲ್ಲೆಗಳಲ್ಲಿ ಬಿಜೆಪಿ ನಾಯಕರು ಪ್ರತಿಭಟನೆ ನಡೆಸಿದ್ದಾರೆ. ದರ ಏರಿಕೆಗೆ ಬಿಜೆಪಿ, ಜೆಡಿಎಸ್ ಸೇರಿದಂತೆ ಹಲವು ಸಂಘಟನೆಗಳು ವಿರೋಧ ವ್ಯಕ್ತಪಡಿಸಿ ದರ ಏರಿಕೆಯನ್ನು ವಾಪಸ್ ಪಡೆಯುವಂತೆ ಆಗ್ರಹಿಸಿದರು. ಬಿಜೆಪಿ ಶಾಸಕರು, ಸಂಸದರು, ಮುಖಂಡರು ಹಾಗೂ ನೂರಾರು ಕಾರ್ಯಕರ್ತರು ಭಾಗಿಯಾಗಿ ಸರಕಾರದ ವಿರುದ್ಧ ಘೋಷಣೆಗಳನ್ನು ಕೂಗಿ ಪೆಟ್ರೋಲ್-ಡೀಸೆಲ್ ದರ ಇಳಿಕೆಗೆ ಆಗ್ರಹಿಸಿ ಭಿತ್ತಿಪತ್ರಗಳನ್ನು ಪ್ರದರ್ಶಿಸಿದರು.

ದರ್ಶನ್ ತಪ್ಪೊಪ್ಪಿಗೆ

← ಮೊದಲಪುಟದಿಂದ ವಿಚಾರಣೆಗೆ ಹಾಜರಾಗುವಂತೆ ಚಿಕ್ಕಣ್ಣ ಅವರಿಗೆ ಪೊಲೀಸರು ನೋಟಿಸ್ ನೀಡಿದ್ದರು. ದರ್ಶನ್ ಸಹಿತ ಆರೋಪಿಗಳೊಂದಿಗೆ ಚಿಕ್ಕಣ್ಣ ಅವರನ್ನೂ ಸ್ಟೋನಿಬ್ರೂಕ್ ಪಬ್‌ಗೆ ಕರೆದೊಯ್ದ ಪೊಲೀಸರು ಮಾಹಿತಿ ಕಲೆ ಹಾಕಿದರು. ಸ್ಥಳ ಮಹಜರು ವೇಳೆ ಪೊಲೀಸರು ಚಿಕ್ಕಣ್ಣಗೆ ಹಲವು ಪ್ರಶ್ನೆಗಳನ್ನು ಕೇಳಿ ಉತ್ತರ ಪಡೆದುಕೊಂಡರು. ಕೊಲೆ ವಿಷಯ ನಿಮಗೆ ಗೊತ್ತಿತ್ತೇ?. ಪಾರ್ಟಿಯಲ್ಲಿ ಏನೆಲ್ಲಾ ನಡೆಯಿತು?. ಪಾರ್ಟಿ ಆದ ಮೇಲೆ ನೀವು ಎಲ್ಲಿಗೆ ಹೋದಿರಿ? ಎನ್ನುವ ಪ್ರಶ್ನೆಗಳನ್ನು ಕೇಳಿದ್ದು, ಅದಕ್ಕೆ ಅವರು ಉತ್ತರಿಸಿದ್ದಾರೆ. ಇದೀಗ ಅವರನ್ನು ಪ್ರಕರಣದ ಸಾಕ್ಷಿಯನ್ನಾಗಿ ಪರಿಗಣಿಸಲಾಗಿದೆ ಎಂದು ಮೂಲಗಳು ತಿಳಿಸಿವೆ.

ಧನರಾಜ್ ಬಳಿಯಿತ್ತು ಮೆಗ್ಗರ್: ರೇಣುಕಾಸ್ವಾಮಿಯ ಮರ್ಮಾಂಗ ಸೇರಿದಂತೆ ದೇಹದ ಸೂಕ್ಷ್ಮ ಭಾಗಗಳಿಗೆ ವಿದ್ಯುತ್ ಶಾಕ್ ಕೊಟ್ಟಿದ್ದರಿಂದ ಸಾವು ಸಂಭವಿಸಿದೆ ಎನ್ನಲಾಗಿದೆ. ಈ ಕೃತ್ಯವನ್ನು ದರ್ಶನ್ ಆಪ್ತ ಧನರಾಜ್ ಮಾಡಿದ್ದಾನೆ ಎನ್ನಲಾಗಿದ್ದು , ಈತ ನನ್ನು ಬಂಧಿಸಿರುವ ಪೊಲೀಸರು, ಕೃತ್ಯಕ್ಕೆ ಬಳಸಿದ್ದ ಮೆಗ್ಗರ್ ಅನ್ನು ವಶಕ್ಕೆ ಪಡೆದಿದ್ದಾರೆ.

ವಿಜಯಲಕ್ಷ್ಮೀ ಮನೆಯಲ್ಲಿ ಬಟ್ಟೆ ಪತ್ತೆ: ರೇಣುಕಾಸ್ವಾಮಿ ಹತ್ಯೆ ನಡೆಸಿದ ದಿನ ದರ್ಶನ್ ಧರಿಸಿದ್ದ ಬಟ್ಟೆಗಳನ್ನು ಪತ್ನಿ ವಿಜಯಲಕ್ಷ್ಮೀ ಅವರ ಫ್ಲ್ಯಾಟ್‌ನಿಂದ ವಶಕ್ಕೆ ಪಡೆಯಲಾಗಿದೆ. ಕೃತ್ಯ ನಡೆದ ಬಳಿಕ ದರ್ಶನ್ ತನ್ನ ಮನೆಯಲ್ಲಿ ಬಟ್ಟೆ ಬಿಚ್ಚಿಟ್ಟಿದ್ದರು. ಈ ಬಟ್ಟೆಗಳನ್ನು ದರ್ಶನ್ ಕಾಸ್ಟ್ಯೂಮ್ ಡಿಸೈನರ್ ವಿಜಯಲಕ್ಷ್ಮಿ ಮನೆಗೆ ತೆಗೆದು ಕೊಂಡು ಹೋಗಿದ್ದ. ಪೊಲೀಸರ ವಿಚಾರಣೆ ವೇಳೆ ದರ್ಶನ್ ಬಟ್ಟೆ ಮನೆಯಲ್ಲಿದೆ ಎಂದಿದ್ದರು. ಆದರೆ ಮಹಜರು ವೇಳೆ ಮನೆಯಲ್ಲಿ ಬಟ್ಟೆ ಸಿಕ್ಕಿರಲಿಲ್ಲ. ಈ ಬಗ್ಗೆ ವಿಚಾರಣೆ ನಡೆಸಿದಾಗ, ಬಟ್ಟೆ ವಿಜಯಲಕ್ಷ್ಮಿ ಮನೆಯಲ್ಲಿರುವುದು ತಿಳಿದುಬಂದಿತ್ತು.

ಬಿಎಸ್‌ವೈ ಪ್ರಕರಣ?

← ಮೊದಲಪುಟದಿಂದ **ಸಿಐಡಿ ಅಧಿಕಾರಿಗಳು ವಿಚಾರಣೆಗೆ ಹಾಜರಾಗುವಂತೆ ಯಡಿಯೂರಪ್ಪ ಅವರಿಗೆ ಎರಡು ಬಾರಿ ನೋಟಿಸ್ ನೀಡಿದರೂ, ವಿಚಾರಣೆಗೆ ಹಾಜರಾಗಿರಲಿಲ್ಲ. ಇದರಿಂದಾಗಿ ಸಿಐಡಿ ಅಧಿಕಾರಿಗಳು ಯಡಿಯೂರಪ್ಪ ವಿರುದ್ಧ ಬಂಧನ ವಾರಂಟ್ ಹೊರಡಿಸುವಂತೆ ಕೋರಿ ನಗರದ 1ನೇ ತ್ವರಿತಗತಿ ನ್ಯಾಯಾಲಯಕ್ಕೆ ಅರ್ಜಿ ಸಲ್ಲಿಸಿದ್ದರು. ಅದನ್ನು ಪರಿಗಣಿಸಿರುವ ನ್ಯಾಯಪೀಠ ಬಿಎಸ್‌ವೈ ಬಂಧನಕ್ಕೆ ಜಾಮೀನು ರಹಿತ ವಾರಂಟ್ ಹೊರಡಿಸಿತ್ತು. ಈ ನಡುವೆ ತಮ್ಮ ವಿರುದ್ಧ ದಾಖಲಾಗಿರುವ ದೂರು ಮತ್ತು ಪೋಕ್ಸೋ ವಿಶೇಷ ನ್ಯಾಯಾಲಯದ ವಿಚಾರಣಾ ಪ್ರಕ್ರಿಯೆ ರದ್ದುಪಡಿಸಬೇಕು ಎಂದು ಕೋರಿ ಯಡಿಯೂರಪ್ಪ ಹೈಕೋರ್ಟ್‌ಗೆ ಅರ್ಜಿ ಸಲ್ಲಿಸಿದ್ದರು. ಅರ್ಜಿ ವಿಚಾರಣೆ ನಡೆಸಿದ ಹೈಕೋರ್ಟ್ ಮಾಜಿ ಸಿಎಂ ಯಡಿಯೂರಪ್ಪರನ್ನು ಬಂಧಿಸದಂತೆ ನಿರ್ದೇಶನ ನೀಡಿತ್ತು.**

ರೇಣುಕಾಸ್ವಾಮಿ ಕುಟುಂಬಕ್ಕೆ ನ್ಯಾಯ ಸಿಗಲಿ

ಕಾನೂನಿನ ಪ್ರಕಾರ ತಪ್ಪಿತಸ್ಥರಿಗೆ ಶಿಕ್ಷೆಯಾಗಲಿ: ಬಿ.ಸಿ.ಪಾಟೀಲ್

ಹಾವೇರಿ: ಚಿತ್ರನಟ ದರ್ಶನ ನಾನು ಕೃಷಿ ರಾಯಭಾರಿಯಾಗಿ ಮಾಡಿದ ವೇಳೆ ದರ್ಶನ ಈ ರೀತಿಯ ಕೃತ್ಯಗಳಲ್ಲಿ ಭಾಗಿಯಾಗಿರಲಿಲ್ಲ

ಎಂದು ಮಾಜಿ ಸಚಿವ ಬಿ.ಸಿ. ಪಾಟೀಲ್ ಹೇಳಿದ್ದಾರೆ.

ಸುದ್ದಿಗಾರರೊಂದಿಗೆ ಮಾತನಾಡಿದ ಅವರು, ಜನಪ್ರಿಯ ನಟನನ್ನು ರಾಯಭಾರಿ ಮಾಡಿದರೆ ರೈತರಿಗೆ ಅನುಕೂಲ ಆಗುತ್ತದೆ ಎಂದು ಮಾಡಿದ್ದವು ಎಂದು ತಿಳಿಸಿದರು. ರೇಣುಕಾಸ್ವಾಮಿ ಕುಟುಂಬಕ್ಕೆ ನ್ಯಾಯ ಸಿಗಬೇಕು. ಕಾನೂನಿನ ಪ್ರಕಾರ ತಪ್ಪಿತಸ್ಥರಿಗೆ ಶಿಕ್ಷೆ ಆಗಬೇಕು. ತನಿಖೆ ಆಗಬೇಕು, ಆರೋಪಿಗಳನ್ನು ಕಾನೂನಿನ ಚೌಕಟ್ಟಿನಲ್ಲಿ ಹಿಡಿದು ಹಾಕಬೇಕು. ಈಗ ಬ್ಯಾನ್ ಮಾಡುವುದರಿಂದ ಪ್ರಯೋಜನವಿಲ್ಲ ಎಂದು ಪಾಟೀಲ್ ತಿಳಿಸಿದರು. ದರ್ಶನ ಈಗ ಆರೋಪಿ, ಅಪರಾಧಿಯಲ್ಲ. ಈ ಕೇಸ್‌ನಲ್ಲಿ ಯಾರ ಯಾರ ಕೈವಾಡವಿದೆ ಎಂಬುದು ಬೆಳಕಿಗೆ ಬರುತ್ತದೆ. ಎಫ್‌ಐಆರ್ ಪ್ರಕಾರ ತನಿಖೆ ನಡೆಯುತ್ತದೆ. ದರ್ಶನ ಕಲಾವಿದ, ಸ್ನೇಹಿತನಾಗಿ ಪರಿಚಯ. ಅವರ ಬಳಿ ಯಾರ್ಯಾರು ಇದ್ದರು, ಏನು ಎಂಬುದು ನನಗೆ ಗೊತ್ತಿಲ್ಲ ಎಂದು ಬಿ.ಸಿ. ಪಾಟೀಲ್ ಸ್ಪಷ್ಟಪಡಿಸಿದರು.

> **ಸರಕಾರ ಬೀಳುವುದು ಈಗಿಂದ ಆಟ ಶುರುವಾಗು ತ್ತದೆ. ಎಲ್ಲದರ ದರ ಹೆಚ್ಚಿಸಿದ್ದಾರೆ. ಜನರು ತಿರಸ್ಕಾರ ಮಾಡಿದ್ದಾರೆ. ಯಾವುದೇ ಅಭಿವೃದ್ಧಿ ಕೆಲಸಗಳು ಆಗುತ್ತಿಲ್ಲ. ಅವರೇ ಗೌರವಾನ್ವಿತವಾಗಿ ರಾಜೀನಾಮೆ ಕೊಟ್ಟು ಹೋಗಬೇಕು. ಈ ಸರಕಾರ ಬಂದರೆ ಬರಗಾಲ ಗ್ಯಾರಂಟಿ. ಕೊಲೆ, ಸುಲಿಗೆ ಪ್ರಕರಣಗಳು ಗ್ಯಾರಂಟಿ.**
>
> **-ಬಿ.ಸಿ.ಪಾಟೀಲ್ ಮಾಜಿ ಸಚಿವ**

ತೈಲಬೆಲೆ ಏರಿಕೆಯಿಂದ ಎಲ್ಲವೂ ದುಬಾರಿ

ದಿಢೀರ್ ಪೆಟ್ರೋಲ್, ಡೀಸೆಲ್ ಬೆಲೆ ಏರಿಕೆ ಮಾಡಿದ್ದು ದೊಡ್ಡ ಆಘಾತ ತಂದಿದೆ. ಒಂದೇ ಬಾರಿ ಇಷ್ಟೊಂದು ಪ್ರಮಾಣದಲ್ಲಿ ಬೆಲೆ ಏರಿಕೆ ಮಾಡಿದ್ದು ಇದೇ ಮೊದಲು. ಇದೊಂದು ರಾಬರಿ. ಸರಕಾರದ ಹೆಸರಿನಲ್ಲಿ ಸಾರ್ವಜನಿಕರ ಸುಲಿಗೆ. ಸಾರ್ವಜನಿಕರು ಇದರ ವಿರುದ್ಧ ಪ್ರತಿಭಟನೆ ಮಾಡಬೇಕು. ಬೆಲೆ ಏರಿಕೆ ಮಾಡಿದ್ದು ಎಲ್ಲದರ ಮೇಲೆ ಪರಿಣಾಮ ಬೀರುತ್ತದೆ ಎಂದು ಬಿ.ಸಿ. ಪಾಟೀಲ್ ಅಭಿಪ್ರಾಯಪಟ್ಟರು.

ಕಾಫಿನಾಡಲ್ಲಿ ನಿಲ್ಲದ ಮಳೆ: ಮೈದುಂಬಿದ ಜಲಪಾತಗಳು

ಉಕ್ಕಿ ಹರಿದ ಹಳ್ಳಗಳು, ರಸ್ತೆ ಸಂಚಾರ ಬಂದ್

ಚಿಕ್ಕಮಗಳೂರು: ಕೆಲ ದಿನಗಳಿಂದ ಚಿಕ್ಕಮಗಳೂರು ಜಿಲ್ಲೆ ಸೇರಿದಂತೆ ಮಲೆನಾಡು ಭಾಗದಲ್ಲಿ ಬಿಡುವು ನೀಡಿದ್ದ ವರುಣದೇವ ಮತ್ತೆ ಕಾಫಿನಾಡಿನ ಮಲೆನಾಡು ಭಾಗದಲ್ಲಿ ಅಬ್ಬರಿಸಿದ್ದಾನೆ. ಜಿಲ್ಲೆಯ ಕಳಸ ತಾಲೂಕಿನ ಬಾಳೆಹೊಳೆ, ಕಗ್ಗನಳ್ಳ, ಮಹಲ್ಗೋಡು ಸುತ್ತಮುತ್ತ ಮಳೆ ಅಬ್ಬರಿಸುತ್ತಿದ್ದು, ನಿರಂತರವಾಗಿ ಸುರಿಯುತ್ತಿರುವ ಮಳೆಗೆ ಮಹಲ್ಗೋಡ್ ಸಮೀಪ ಹಳ್ಳ ಉಕ್ಕಿ ಹರಿಯುತ್ತಿದೆ. ಹಳ್ಳ ತುಂಬಿದ್ದರಿಂದ ನೀರಿನ ರಭಸ ಕೂಡ ಹೆಚ್ಚಾಗಿದ್ದು, ಬಾಳೆಹೊನ್ನೂರು- ಕಳಸ ರಸ್ತೆ ಸಂಚಾರ ಅಸ್ತವ್ಯಸ್ತವಾಗಿದೆ. ನಿರಂತರ ಮಳೆಯ ಕಾರಣ ಪಂಚವಟಿ ಎಸ್ಟೇಟ್‌ನ ಕೆಲ ಮನೆಗಳಿಗೆ ನೀರು ನುಗ್ಗಿದೆ. ಸತತ ಒಂದೂವರೆ ಗಂಟೆ ಸುರಿದ ಭಾರಿ ಮಳೆಗೆ ಜನ ತತ್ತರಿಸಿದ್ದಾರೆ. ಇನ್ನು, ಕಳಸ ಹಾಗೂ ಎನ್.ಆರ್ ಪುರ ತಾಲೂಕಿನ ಗ್ರಾಮಗಳಲ್ಲಿ ನಿರಂತರವಾಗಿ ಮಳೆ ಆರ್ಭಟಿಸುತ್ತಿದೆ. ಈ ಭಾಗದಲ್ಲಿ ಕಳೆದ ಮೂರು ನಾಲ್ಕು ದಿನಗಳಿಂದ ಮಳೆರಾಯ ಬಿಡುವು ನೀಡಿದ್ದರಿಂದ ಬಿಸಿಲಿನ ವಾತಾವರಣ ನಿರ್ಮಾಣವಾಗಿತ್ತು. ಮಳೆ ಬಂದು ಹೋಗಿರುವ ಕಾರಣ ಈ ಭಾಗದ ನೈಸರ್ಗಿಕ ಪ್ರವಾಸಿ ತಾಣಗಳು ಹಸಿರಿನಿಂದ ಕಂಗೊಳಿಸಿ ಪ್ರವಾಸಿಗರನ್ನು ಕೈಬೀಸಿ ಕರೆಯುತ್ತಿವೆ. ಈಗ ಮತ್ತೆ ನಿರಂತರವಾಗಿ ಮಳೆ ಸುರಿಯುತ್ತಿದ್ದು, ಜಲಪಾತಗಳು ಮೈದುಂಬಿ ಹರಿಯುತ್ತಿವೆ.

ಜಯದೇವ ಹೃದ್ರೋಗ ಆಸ್ಪತ್ರೆಗೆ ಸಚಿವ ಡಾ. ಶರಣಪ್ರಕಾಶ ಪಾಟೀಲ್ ಭೇಟಿ, ಕಾಮಗಾರಿ ವೀಕ್ಷಣೆ

371 ಹಾಸಿಗೆಯ ಆಸ್ಪತ್ರೆ ಸೆಪ್ಟೆಂಬರ್‌ನಲ್ಲಿ ಲೋಕಾರ್ಪಣೆ

ಕಲಬುರಗಿ: ಕೆಕೆಆರ್‌ಡಿಬಿ ಅನುದಾನದಡಿ ನಿರ್ಮಿಸಲಾಗುತ್ತಿರುವ ಜಯದೇವ ಹೃದ್ರೋಗ ಆಸ್ಪತ್ರೆಯ ಕಟ್ಟಡದ ಕಾಮಗಾರಿ ಬಹುತೇಕ ಪೂರ್ಣಗೊಂಡಿದ್ದು, ಕೆಲವೊಂದು ಸಣ್ಣ ಪುಟ್ಟ ಕಾಮಗಾರಿಗಳು ಪೂರ್ಣಗೊಳ್ಳಬೇಕಿದೆ. ಆಗಸ್ಟ್ ಕೊನೆಯ ವಾರ ಅಥವಾ ಸೆಪ್ಟೆಂಬರ್ ಮೊದಲ ವಾರದಲ್ಲಿ ಉದ್ಘಾಟನೆಗೆ ಮುಹೂರ್ತ ನಿಗದಿಪಡಿಸಲಾಗುವುದು ಎಂದು ವೈದ್ಯಕೀಯ ಶಿಕ್ಷಣ ಸಚಿವ ಡಾ. ಶರಣಪ್ರಕಾಶ ಪಾಟೀಲ್ ತಿಳಿಸಿದರು.

ನಗರದಲ್ಲಿ ಸೋಮವಾರ ನಿರ್ಮಾಣ ಹಂತದ ಜಯದೇವ ಹೃದ್ರೋಗ ಮತ್ತು ಸಂಶೋಧನಾ ಸಂಸ್ಥೆಯ ಕಟ್ಟಡ ವೀಕ್ಷಿಸಿ ಸುದ್ದಿಗಾರರೊಂದಿಗೆ ಮಾತನಾಡಿ, ಸಂವಿಧಾನದ 371 ಜೆ ಕಲಂ ಜಾರಿಗೊಂಡು ದಶಮಾನೋತ್ಸವ ಆಚರಣೆಯ ಸವಿನೆನಪಿಗಾಗಿ 371 ಹಾಸಿಗೆ ಸಾಮರ್ಥ್ಯವುಳ್ಳ ಆಸ್ಪತ್ರೆಯನ್ನು ಜನರಿಗೆ ಕಾಣಿಕೆಯಾಗಿ ನೀಡಲಾಗಿದೆ ಎಂದು ಹೇಳಿದರು. ಈಗಾಗಲೇ ಜಿಮ್ಸ್ ಆಸ್ಪತ್ರೆಯಲ್ಲಿ ಜಯದೇವ ಆಸ್ಪತ್ರೆ ಚಿಕಿತ್ಸಾ ಸೇವೆಗಳು ದೊರೆಕುತ್ತಿದ್ದು, ಶೀಘ್ರದಲ್ಲಿ ಅಲ್ಲಿನ ವೈದ್ಯರು, ಸಿಬ್ಬಂದಿ, ಪೀಠೋಪಕರಣಗಳೆಲ್ಲ ಸ್ಥಳಾಂತರವಾಗಲಿವೆ. ಹಣಕಾಸು ಇಲಾಖೆಯಲ್ಲಿ ವೈದ್ಯ ಮತ್ತು ಅರೆ ವೈದ್ಯಕೀಯ ಸಿಬ್ಬಂದಿಗಳ ನೇಮಕಾತಿ ಕಡತ ಬಳಿ ಇದೆ. ಇನ್ನು ಆ ಕಡತಕ್ಕೆ ಅನುಮೋದನೆ ಸಿಕ್ಕಿಲ್ಲ, ಅಗತ್ಯ ಅನುಸಾರ ಹುದ್ದೆಗಳ ಭರ್ತಿ ಮಾಡಿಕೊಳ್ಳುವುದು ಎಂದು ಅವರು, ಮುಖ್ಯಮಂತ್ರಿ ಸಿದ್ದರಾಮಯ್ಯ, ಎಐಸಿಸಿ ಅಧ್ಯಕ್ಷ ಡಾ. ಮಲ್ಲಿಕಾರ್ಜುನ ಖರ್ಗೆ ಸೇರಿ ಅನೇಕರು ಉದ್ಘಾಟನಾ ಕಾರ್ಯಕ್ರಮಕ್ಕೆ ಆಹ್ವಾನಿಸಲಾಗುವುದು ಎಂದರು.

ಎರಡು ತಿಂಗಳಯೊಳಗೆ ಹೊಸ ಆಸ್ಪತ್ರೆ, ಲೋಕಾರ್ಪಣೆ ಸೂಪರ್ ಸ್ಪೆಷಾಲಿಟಿ ಆಸ್ಪತ್ರೆ, 200 ಹಾಸಿಗೆ ಸಾಮರ್ಥ್ಯದ ತಾಯಿ ಮತ್ತು ಮಕ್ಕಳ ಆಸ್ಪತ್ರೆ, ಸುಟ್ಟು ಗಾಯ ವಿಭಾಗ, 50 ಹಾಸಿಗೆಯ ತುರ್ತು ಚಿಕಿತ್ಸಾ ಘಟಕ (ಕ್ರಿಟಿಕಲ್ ಕೇರ್) ಎರಡು ತಿಂಗಳಯೊಳಗಾಗಿ ಜನಾರ್ಪಣೆ ಮಾಡಲಾಗುವುದು. ಈ ಹಿಂದೆ ತಾವು ವೈದ್ಯಕೀಯ ಶಿಕ್ಷಣ ಸಚಿವರಾಗಿದ್ದಾಗ ಅಡಿಗಲ್ಲು ಹಾಕಿದ ಕಾಮಗಾರಿಗಳನ್ನು ಈಗ ಉದ್ಘಾಟನೆಗೆ ಸಜ್ಜಾಗುತ್ತಿವೆ. ಆದರೆ ಹಿಂದಿನ ಬಿಜೆಪಿ ಸರಕಾರದಲ್ಲಿ ಯಾವುದೇ ಪ್ರಗತಿ ಕಾಣಲಿಲ್ಲ ಎಂದು ಬೇಸರ ವ್ಯಕ್ತಪಡಿಸಿದರು.

ನಗರದಲ್ಲಿ ನಿರ್ಮಾಣವಾಗುತ್ತಿರುವ ಜಯದೇವ ಹೃದ್ರೋಗ ಮತ್ತು ಸಂಶೋಧನಾ ಸಂಸ್ಥೆಯ ಕಟ್ಟಡವನ್ನು ವೈದ್ಯಕೀಯ ಶಿಕ್ಷಣ ಸಚಿವ ಡಾ. ಶರಣಪ್ರಕಾಶ ಪಾಟೀಲ್ ವೀಕ್ಷಿಸಿದರು.

12 ಐಟಿಐ ಕಾಲೇಜುಗಳಿಗೆ ಹೊಸ ಕಟ್ಟಡ

ಕಲಬುರಗಿ ಸೇರಿ ರಾಜ್ಯದ ಆಯ್ದ 12 ಸರಕಾರಿ ಐಟಿಐ ಕಾಲೇಜುಗಳ ಕಟ್ಟಡ ಶಿಥಿಲಾವಸ್ಥೆಯಲ್ಲಿದ್ದು, ಈಗ ಇರುವ ಜಾಗದಲ್ಲೇ ತಲಾ ಸುಮಾರು 12 ಕೋಟಿ ರು. ವೆಚ್ಚದಲ್ಲಿ ಹೊಸ ಕಟ್ಟಡಗಳು ಮಂಜೂರಾಗಿವೆ. ಎರಡು ಹಂತದಲ್ಲಿ ತಲಾ 6 ಹೊಸ ಐಟಿಐ ಕಾಲೇಜುಗಳ ಹೊಸ ಕಟ್ಟಡ ನಿರ್ಮಿಸಲಾಗುವುದು ಎಂದು ಮಾಹಿತಿ ನೀಡಿದರು.

> **ಜಿಮ್ಸ್ ಆಸ್ಪತ್ರೆಯಲ್ಲಿ ವೈದ್ಯರ ನಿರ್ಲಕ್ಷ್ಯದಿಂದ ಬಡ ಮಹಿಳೆ ಸಾವನ್ನಪ್ಪಿರುವ ಬಗ್ಗೆ ಗಮನಕ್ಕೆ ಬಂದಿದೆ. ಈ ಬಗ್ಗೆ ಸಿಸಿಟಿವಿ ದೃಶ್ಯಾವಳಿ ಪರಿಶೀಲಿಸಿ ವಿಚಾರಣೆಗೆ ಸೂಚಿಸಲಾಗಿದ್ದು, ವೈದ್ಯರು ತಪ್ಪುವೆಸಗಿದ್ದು ಕಂಡು ಬಂದರೆ ಶಿಸ್ತು ಕ್ರಮ ಜರುಗಿಸುತ್ತೇನೆ.**
>
> **- ಡಾ. ಶರಣಪ್ರಕಾಶ ಪಾಟೀಲ್, ಸಚಿವ**

ಸಮಾಚಾರ ಸಣ್ಣದಲ್ಲ

ತಲೆ ಮೇಲೆ ಕಲ್ಲು ಹಾಕಿ ಕೊಲೆ

ಚಿಕ್ಕೋಡಿ: ತಲೆ ಮೇಲೆ ಕಲ್ಲು ಎತ್ತಿ ಹಾಕಿ ವ್ಯಕ್ತಿಯೋರ್ವನನ್ನು ಕೊಲೆ ಮಾಡಿರುವ ಘಟನೆ ಚಿಕ್ಕೋಡಿ ತಾಲೂಕಿನ ಯಕ್ಸಂಬಾ ಪಟ್ಟಣದಲ್ಲಿ ಸೋಮವಾರ ನಡೆದಿದೆ. ಯಕ್ಸಂಬಾ ಪಟ್ಟಣದ ನಿವಾಸಿ ಮಹಾಂತೇಶ

ಕುರಣೆ (48) ಕೊಲೆಯಾದ ವ್ಯಕ್ತಿ. ಸೋಮವಾರ ಮುಂಜಾನೆ 3 ಗಂಟೆ ಸುಮಾರಿಗೆ ಈ ಕೊಲೆ ನಡೆದಿದೆ ಎಂದು ಶಂಕಿಸಲಾಗಿದ್ದು, ಪಟ್ಟಣದ ಬಿರೇಶ್ವರ ಕಾಲೋನಿ ಬಳಿ ಈ ಘಟನೆ ನಡೆದಿದೆ. ಕೊಲೆಗೆ ನಿಖರ ಕಾರಣ ತಿಳಿದುಬಂದಿಲ್ಲ. ಸ್ಥಳಕ್ಕೆ ಸದಲಗಾ ಪೊಲೀಸರು ಭೇಟಿ ನೀಡಿ ಪರಶೀಲನೆ ನಡೆಸಿದ್ದಾರೆ. ಕಳೆದ 4 ದಿನಗಳಿಂದ ಯಕ್ಸಂಬಾ ಪಟ್ಟಣದಲ್ಲಿ ಶ್ರೀ ಲಕ್ಷ್ಮೀದೇವಿ ಜಾತ್ರೆ ಅದ್ದೂರಿಯಾಗಿ ನಡೆದಿತ್ತು. ರವಿವಾರ ರಾತ್ರಿ ಸರಿಗಮಪ ಹೆಸರುವಾಸಿ ಹಣಮಂತ ಲಮಾಣಿ ತಂಡದವರಿಂದ ಹಾಸ್ಯ ಸಂಜೆ ಕಾರ್ಯಕ್ರಮ ನಡೆದಿತ್ತು. ಕಾರ್ಯಕ್ರಮ ದಲ್ಲಿ ಪಟ್ಟಣ ಸೇರಿ ಸುತ್ತಮುತ್ತಲಿನ ಹಳ್ಳಿಯ ಜನರು ಪಾಲ್ಗೊಂಡಿದ್ದರು. ಬೆಳಿಗ್ಗೆ ಕೊಲೆಯಾದ ವಿಷಯ ಜನರನ್ನು ಬೆಚ್ಚಿಬೀಳಿಸಿದೆ.

ಈಜಲು ಹೋಗಿದ್ದ ಇಬ್ಬರು ಯುವಕರ ಸಾವು

ಧಾರವಾಡ: ಕಲ್ಲಿನ ಕ್ವಾರಿಯಲ್ಲಿ ಈಜಲು ಹೋಗಿದ್ದ ಇಬ್ಬರು ಯುವಕರು ನೀರುಪಾಲಾಗಿರುವ ಘಟನೆ ತಾಲೂಕಿನ ಮನಸೂರ ಗ್ರಾಮದ ಹೊರವಲಯದಲ್ಲಿ ನಡೆದಿದೆ. ಧಾರವಾಡದ ಮಾಳಮಡ್ಡಿಯ ಶ್ರೇಯಸ್ ಸೇರಿ ಇಬ್ಬರು ಮೃತರು. ಶ್ರೇಯಸ್ ಮೃತದೇಹ ಸಿಕ್ಕಿದ್ದು, ಮತ್ತೊಬ್ಬನ ದೇಹಕ್ಕೆ ಹುಡುಕಾಟ ನಡೆಸಲಾಗುತ್ತಿದೆ. ಸ್ಥಳಕ್ಕೆ ಗ್ರಾಮೀಣ ಠಾಣೆಯ ಪೊಲೀಸರು ಹಾಗೂ ಅಗ್ನಿಶಾಮಕ ದಳ ಸಿಬ್ಬಂದಿ ಆಗಮಿಸಿ ಶೋಧ ಕಾರ್ಯಾಚರಣೆ ನಡೆಸುತ್ತಿದ್ದಾರೆ.

ಸಿಎಂ, ಡಿಸಿಎಂ ರಾಜೀನಾಮೆ ನೀಡಲಿ

ಶಿರಸಿ: ರಾಜ್ಯದಲ್ಲಿ ಅಸಮರ್ಥ ಆಡಳಿತ ನೀಡುತ್ತಿರುವ ಸಿಎಂ ಸಿದ್ದರಾಮಯ್ಯ, ಡಿಸಿಎಂ ಡಿ.ಕೆ.ಶಿವಕುಮಾರ ತಮ್ಮ ಸ್ಥಾನಕ್ಕೆ ರಾಜೀನಾಮೆ ನೀಡಿ ಜಿ.ಪರಮೇಶ್ವರ

ಅವರ ನೇತೃತ್ವ ಒಪ್ಪಿಕೊಳ್ಳಬೇಕು ಎಂದು ಸಂಸದ ವಿಶ್ವೇಶ್ವರ ಹೆಗಡೆ ಕಾಗೇರಿ ಹೇಳಿದರು. ಸುದ್ದಿಗಾರರೊಂದಿಗೆ ಮಾತನಾಡಿ, ಬೆಲೆ ಏರಿಕೆ, ಅಲ್ಪಸಂಖ್ಯಾತರ ತುಷ್ಟೀಕರಣ, ಅಪರಾಧ ಕೃತ್ಯಗಳ ಹೆಚ್ಚಳ, ಮಿತಿಮೀರಿದ ಭ್ರಷ್ಟಾಚಾರ ಸೇರಿ ಹಲವು ವಿಷಯಗಳ ನಿರ್ವಹಣೆಯಲ್ಲಿ ರಾಜ್ಯ ಸರಕಾರ ವಿಫಲವಾಗಿದೆ. ಮಹಾರಾಷ್ಟ್ರ, ಹರಿಯಾಣ, ಜಾರ್ಖಂಡ್ ಸೇರಿ ಮುಂಬರುವ ಚುನಾವಣೆ ಖರ್ಚು ವೆಚ್ಚ ನಿರ್ವಹಿಸಲು ಕಾಂಗ್ರೆಸ್ ರಾಜ್ಯವನ್ನು ಎಟಿಎಂ ಆಗಿ ಮಾರ್ಪಡಿಸಿಕೊಳ್ಳಲಾಗಿದೆ ಎಂದರು. ಇದರ ಭಾಗವಾಗಿ ಸಿಎಂ ಸಿದ್ದರಾಮಯ್ಯ ರಾಜ್ಯದಲ್ಲಿ ಪೆಟ್ರೋಲ್, ಡೀಸೆಲ್ ದರ ಏರಿಸಿದ್ದಾರೆ. ಕೇವಲ ಗ್ಯಾರಂಟಿ ಹೆಸರು ಮುಂದಿಟ್ಟುಕೊಂಡು ಸಿಎಂ ಹುದ್ದೆಯಲ್ಲಿ ಸಿದ್ದರಾಮಯ್ಯ ಮುಂದುವರಿಯಬಾರದು. ತಕ್ಷಣ ರಾಜೀನಾಮೆ ನೀಡಿ ಜಿ.ಪರಮೇಶ್ವರ ಅವರಂಥ ನಾಯಕತ್ವ ಒಪ್ಪಿಕೊಳ್ಳಬೇಕು ಎಂದರು.

ಕೇಂದ್ರದ ವಿರುದ್ಧ ಬಿಜೆಪಿ ಪ್ರತಿಭಟಿಸಲಿ

ಕಲಬುರಗಿ: ರಾಜ್ಯ ಸರಕಾರ ಪೆಟ್ರೋಲ್, ಡೀಸೆಲ್ ಬೆಲೆ ಹೆಚ್ಚಳ ಮಾಡಲು ಕೇಂದ್ರ ಸರಕಾರದ ನೀತಿಯೇ ಕಾರಣ. ಹೀಗಾಗಿ ಬಿಜೆಪಿಯವರು ಕೇಂದ್ರದ

ನರೇಂದ್ರ ಮೋದಿ ಸರಕಾರದ ವಿರುದ್ಧ ಪ್ರತಿಭಟನೆ ಮಾಡಲಿ ಎಂದು ವೈದ್ಯಕೀಯ ಶಿಕ್ಷಣ ಮತ್ತು ಕೌಶಲಾಭಿವೃದ್ಧಿ ಸಚಿವ ಡಾ.ಶರಣಪ್ರಕಾಶ್ ಪಾಟೀಲ ಸವಾಲು ಹಾಕಿದ್ದಾರೆ. ಸುದ್ದಿಗಾರರೊಂದಿಗೆ ಮಾತನಾಡಿ, ಅಂತರ ರಾಷ್ಟ್ರೀಯ ಮಟ್ಟದಲ್ಲಿ ಕಚ್ಚಾತೈಲದ ಬೆಲೆ ಕಡಿಮೆಯಾದರೂ ಕೇಂದ್ರ ಅದರ ಲಾಭವನ್ನು ಗ್ರಾಹಕರಿಗೆ ವರ್ಗಾಯಿಸಿಲ್ಲ. ಬದಲಾಗಿ ಸಾಕಷ್ಟು ಹಣ ಲೂಟಿ ಮಾಡಿದೆ. ಕಚ್ಚಾತೈಲದ ಬೆಲೆ ಹೆಚ್ಚಾದಾಗ ಇಲ್ಲಿಯೂ ತೈಲಬೆಲೆ ಹೆಚ್ಚಿಸಿದ್ದಾರೆ. ಹೀಗಾಗಿ ಬೆಲೆ ಹೆಚ್ಚಾಗಿಯೇ ಇದೆ. ನಾವು ಪೆಟ್ರೋಲ್, ಡೀಸೆಲ್ ಬೆಲೆ ಹೆಚ್ಚಿಸಿದ ಬಳಿಕವೂ ದಕ್ಷಿಣ ಭಾರತದಲ್ಲೇ ಕರ್ನಾಟಕದಲ್ಲಿ ತೈಲಬೆಲೆ ಕಡಿಮೆ ಇದೆ ಎಂದು ತಿರುಗೇಟು ನೀಡಿದರು.

ವಿರಾಮ
ಪ್ರತಿ ಭಾನುವಾರ

{ಬಸವರಾಜ ಬೊಮ್ಮಾಯಿ} ಸಂಸದ

ರಾಜ್ಯ ಸರಕಾರದ ಯೋಜನೆಗಳು ಗ್ರಾಮೀಣ ಮಹಿಳೆಯರಿಗೆ ತಲುಪುತ್ತಿಲ್ಲ, ಇದನ್ನು ಪರಿಶೀಲಿಸಬೇಕು. ರಾಜ್ಯ ಸರಕಾರದಿಂದ ಹಣದ ಗ್ಯಾರಂಟಿ ಇಲ್ಲದಿರುವುದರಿಂದ ಪ್ರಾಮಾಣಿಕವಾಗಿ ಕೆಲಸ ಮಾಡಬೇಕು. ಪೊಲೀಸ್ ಅಧಿಕಾರಿಗಳು ನಾಗರಿಕರ ಸಮಸ್ಯೆ ಬಗೆಹರಿಸಲು ವಿಫಲರಾದರೆ ಕ್ರಮ ಕೈಗೊಳ್ಳಲಾಗುವುದು.

ರಾಜ್ಯ ಸರಕಾರದ ವಿರುದ್ಧ ಬಿಜೆಪಿ ನಾಯಕರ ಕಿಡಿ | ಪ್ರತಿಭಟನಾ ನಿರತರನ್ನು ವಶಕ್ಕೆ ಪಡೆದು ಬಿಡುಗಡೆ

ಬೆಲೆ ಏರಿಕೆ ಹಿಂಪಡೆಯುವವರೆಗೆ ಬಿಜೆಪಿ ಹೋರಾಟ

ವಿಶ್ವವಾಣಿ ಸುದ್ದಿಮನೆ ಬೆಂಗಳೂರು

ಪೆಟ್ರೋಲ್-ಡೀಸೆಲ್ ದರ ಏರಿಕೆ ಖಂಡಿಸಿ ಬೆಂಗಳೂರು ಸೇರಿದಂತೆ ರಾಜ್ಯಾದ್ಯಂತ ಬಿಜೆಪಿ ಸೋಮವಾರ ಪ್ರತಿಭಟನೆ ನಡೆಸಿ, ರಾಜ್ಯ ಕಾಂಗ್ರೆಸ್ ಸರಕಾರದ ವಿರುದ್ಧ ವಾಗ್ದಾಳಿ ನಡೆಸಿತು.

ಬೆಂಗಳೂರಿನಲ್ಲಿ ಬಿಜೆಪಿ ರಾಜ್ಯಾಧ್ಯಕ್ಷ ಬಿ.ವೈ. ವಿಜಯೇಂದ್ರ ಹಾಗೂ ಪ್ರತಿಪಕ್ಷ ನಾಯಕ ಆರ್. ಅಶೋಕ್ ನೇತೃತ್ವದಲ್ಲಿ ನಡೆದ ಪ್ರತಿಭಟನೆಯಲ್ಲಿ, ರಾಜ್ಯ ಸರಕಾರದ ವಿರುದ್ಧ ನಾಯಕರು ವಾಗ್ದಾಳಿ ನಡೆಸಿದರು. ಸ್ವಾತಂತ್ರ್ಯ ಉದ್ಯಾನವನದಲ್ಲಿ ರಾಜ್ಯ ಸರಕಾರದ ವಿರುದ್ಧ ವಾಗ್ದಾಳಿ ನಡೆಸಿದ್ದಾರೆ. ಬಳಿಕ ಪ್ರತಿಭಟನಾ ನಿರತರನ್ನು ಪೊಲೀಸರು ವಶಕ್ಕೆ ಪಡೆದು ಬಿಡುಗಡೆಗೊಳಿಸಿದ್ದಾರೆ.

ಇದಕ್ಕೂ ಮೊದಲು ಮಾತನಾಡಿದ ಬಿಜೆಪಿ ರಾಜ್ಯಾಧ್ಯಕ್ಷ ಬಿ.ವೈ. ವಿಜಯೇಂದ್ರ, ಸರಕಾರ ತೈಲ ಬೆಲೆ ಏರಿಕೆ ಮಾಡುವ ಮೂಲಕ ಅವಿವೇಕದ ಮತ್ತು ಜನವಿರೋಧಿ ನಿರ್ಧಾರವನ್ನು ಹಿಂಪಡೆಯುವವರೆಗೆ ಬಿಜೆಪಿ ಹೋರಾಟ ಮಾಡಲಿದೆ. ರೈತರು, ಬಡವರು, ಜನಸಾಮಾನ್ಯರಿಗೆ ನ್ಯಾಯ ಕೊಡಿಸುವ ದೃಷ್ಟಿಯಿಂದ ವಿಪಕ್ಷವಾಗಿ ಜನರ ಪರವಾಗಿ ಧ್ವನಿ ಎತ್ತಬೇಕಿದ್ದು, ಜನವಿರೋಧಿ ಸರಕಾರ ಮತ್ತು ಜನವಿರೋಧಿ ಮುಖ್ಯಮಂತ್ರಿಗಳ ವಿರುದ್ಧ ರಾಜ್ಯಾದ್ಯಂತ ಬಿಜೆಪಿ ಹೋರಾಟ ಕೈಗೆತ್ತಿಕೊಂಡಿದೆ ಎಂದು ತಿಳಿಸಿದರು.

ಕಾಂಗ್ರೆಸ್ ಸರಕಾರಕ್ಕೆ ಕಳೆದ ಒಂದು ವರ್ಷದ ಅಧಿಕಾರದಲ್ಲಿ ಒಂದೇ ಒಂದು ರುಪಾಯಿಯನ್ನೂ ಅಭಿವೃದ್ಧಿಗೆ ಕೊಡಲು ಸಾಧ್ಯವಾಗಿಲ್ಲ. ಶಾಸಕ ನಾಡಗೌಡರು ಅಭಿವೃದ್ಧಿ ಕಾರ್ಯ ಸ್ಥಗಿತವಾದ ಕುರಿತು ಹೇಳಿಕೆ ಕೊಟ್ಟಿದ್ದಾರೆ. ತಾವು ಕ್ಷೇತ್ರದಲ್ಲಿ ತಲೆ ಎತ್ತಿ ಓಡಾಡಲೂ ಆಗದ ಸ್ಥಿತಿ ಎಂದು ಗಮನ ಸೆಳೆದಿದ್ದಾರೆ; ಶಾಸಕ ಸ್ಥಾನಕ್ಕೆ ರಾಜೀನಾಮೆ ಕೊಡಲೂ ಸಿದ್ಧ ಎಂದು ಹೇಳಿರುವುದಾಗಿ ಗಮನ ಸೆಳೆದರು. ರಸ್ತೆ, ಶಾಲೆಗಳ ಅಭಿವೃದ್ಧಿ, ಆಸ್ಪತ್ರೆಗಳ ವಿಚಾರದಲ್ಲೂ ಅಭಿವೃದ್ಧಿ ಎಂಬುದು ಕನಸಾಗಿ ಉಳಿದಿದೆ ಎಂದು ಟೀಕಿಸಿದರು.

ಸರಕಾರವನ್ನು ಜನರೇ ಕಿತ್ತುಹಾಕಬೇಕಿದೆ : ಅಶೋಕ್

ಪ್ರತಿಪಕ್ಷ ನಾಯಕ ಆರ್. ಅಶೋಕ್ ಮಾತನಾಡಿ, ಬಿಜೆಪಿ ಸರಕಾರದ ಅವಧಿಯಲ್ಲಿ ಪೆಟ್ರೋಲ್ ದರ ಏರಿಸಿದ್ದಕ್ಕೆ ಮಾನ ಮರ್ಯಾದೆ ಇದೆಯೇ ಎಂದು ಪ್ರಶ್ನೆ ಮಾಡಿ, ಈಗ ಅವರೇ ಮೂರು ರುಪಾಯಿ ಹೆಚ್ಚಳ ಮಾಡಿದ್ದಾರೆ. ತೈಲ ಬೆಲೆ ಏರಿಕೆಯಾದರೆ ಸಿಮೆಂಟ್, ತರಕಾರಿ ಎಲ್ಲ ಬೆಲೆಯೂ ಏರಲಿದೆ ಎಂದು ಸಿಎಂ ಸಿದ್ದರಾಮಯ್ಯನವರೇ ಹೇಳಿದ್ದರು. ಈಗ ಯಾವ ಬೆಲೆಗಳು ಹೆಚ್ಚಲಿದೆ. ಗ್ಯಾರಂಟಿ ಯೋಜನೆಗಳೆಂದು ಹೇಳಿ ಎಲ್ಲರಿಗೂ ಒಂದು ಲಕ್ಷ, ಎರಡು ಸಾವಿರ ಕೊಡುತ್ತೇವೆ ಅಲ್ಲದೇ ರಾಹುಲ್ ಗಾಂಧಿ ಇನ್ನೂ ಮುಂದೆ ಹೋಗಿ ಟಕಾಟಕ್ ಹಾಕುತ್ತೇನೆ ಎಂದಿದ್ದು, ಆದರೆ ಜೇಬಿಗೆ ಕತ್ತರಿ ಹಾಕಿದ್ದಾರೆ ಎಂದು ತಿಳಿಸಿದ್ದಾರೆ.

ಗ್ಯಾರಂಟಿಗೆ 55,000 ಕೋಟಿ ರು. ಮೀಸಲಿಟ್ಟಿರುವುದಾಗಿ ತಿಳಿಸಿದ್ದು, ನಮ್ಮದೇ ಹಣವನ್ನು ದರೋಡೆ ಮಾಡಿ ಮರಳಿ ನೀಡುತ್ತಿದ್ದಾರೆ. ಒಂದು ವರ್ಷ ಕಳೆದರೂ ಅಭಿವೃದ್ಧಿ ಕಾರ್ಯ ನಡೆದಿಲ್ಲ, ಶಿಕ್ಷಕರಿಗೆ ಸಂಬಳ ನೀಡಿಲ್ಲ, ಬೆಂಗಳೂರಿನಲ್ಲಿ ರಸ್ತೆ ಗುಂಡಿ ಮುಚ್ಚಿಲ್ಲ, ಬೆಂಗಳೂರನ್ನು ಬ್ರ್ಯಾಂಡ್ ಮಾಡುತ್ತೇನೆಂದು ಹೇಳಿ ಭಾಗ ಮಾಡಲು ಮುಂದಾಗಿದ್ದು, ಬೆಂಗಳೂರನ್ನು ಭಾಗ ಮಾಡಿದರೆ ಕಾಂಗ್ರೆಸ್ ಕಚೇರಿಯನ್ನು ಜನರು ಭಾಗ ಮಾಡುತ್ತಾರೆ. ಈಗ ಚುನಾವಣೆ ನಡೆದರೆ ಕಾಂಗ್ರೆಸ್ ಠೇವಣಿ ಕಳೆದುಕೊಳ್ಳಲಿದೆ. ಲೋಕಸಭೆ ಚುನಾವಣೆಯಲ್ಲಿ 143 ಕ್ಷೇತ್ರ ಹಾಗೂ ಬಿಬಿಎಂಪಿ ವ್ಯಾಪ್ತಿಯಲ್ಲೂ ಹೆಚ್ಚು ಮತಗಳು ಬಿಜೆಪಿಗೆ ಬಂದಿದೆ ಎಂದು ಟೀಕಿಸಿದರು.

ಈ ವೇಳೆ ರಾಜ್ಯ ಪ್ರಧಾನ ಕಾರ್ಯದರ್ಶಿ ಪಿ. ರಾಜೀವ್, ಮಾಜಿ ಸಚಿವ ಬೈರತಿ ಬಸವರಾಜ್, ವಿಧಾನಪರಿಷತ್ ಮುಖ್ಯ ಸಚೇತಕ ಎನ್.ರವಿಕುಮಾರ್, ಎಂಎಲ್‌ಸಿ ಛಲವಾದಿ ನಾರಾಯಣಸ್ವಾಮಿ, ಗೋಪಿನಾಥ ರೆಡ್ಡಿ, ಶಾಸಕರಾದ ರವಿ ಸುಬ್ರಹ್ಮಣ್ಯ, ಉದಯ್ ಗರುಡಾಚಾರ್, ರಘು, ಎ.ಎಸ್.ಪಾಟೀಲ ನಡಹಳ್ಳಿ, ಧೀರಜ್ ಮುನಿರಾಜು ಸೇರಿದಂತೆ ಅನೇಕರಿದ್ದರು.

ಬೆಂಗಳೂರಿನಲ್ಲಿ ಬಿಜೆಪಿ ರಾಜ್ಯಾಧ್ಯಕ್ಷ ಬಿ.ವೈ. ವಿಜಯೇಂದ್ರ ಹಾಗೂ ಪ್ರತಿಪಕ್ಷ ನಾಯಕ ಆರ್. ಅಶೋಕ್ ನೇತೃತ್ವದಲ್ಲಿ ರಾಜ್ಯ ಸರಕಾರದ ವಿರುದ್ಧ ಬಿಜೆಪಿ ನಾಯಕರು ಪ್ರತಿಭಟನೆ ನಡೆಸಿದರು.

ಜನ ಸಾಮಾನ್ಯರ ಜೇಬಿಗೆ ಕತ್ತರಿ

ರಾಯಚೂರು: ಪೆಟ್ರೋಲ್ ಮತ್ತು ಡೀಸೆಲ್ ಬೆಲೆ ಏರಿಕೆ ಖಂಡಿಸಿ ಸರಕಾರಕ್ಕೆ ಚಿಪ್ಪು ತೋರಿಸುವ ಮೂಲಕ ಜಿಲ್ಲಾ ಬಿಜೆಪಿ ವತಿಯಿಂದ ನಗರದ ಅಂಬೇಡ್ಕರ್ ವೃತ್ತದಲ್ಲಿ ವಿನೂತನ ಪ್ರತಿಭಟನೆ ನಡೆಸಿದರು. ಕಾಂಗ್ರೆಸ್ ನೇತೃತ್ವದ ರಾಜ್ಯ ಸರಕಾರ ದಿಢೀರನೆ ಬೆಲೆ ಹೆಚ್ಚಳ ಮಾಡಿ, ಜನ ಸಾಮಾನ್ಯರ ಜೇಬಿಗೆ ಕತ್ತರಿ ಹಾಕಿದೆ ಎಂದು ಸರಕಾರದ ವಿರುದ್ಧ ಘೋಷಣೆ ಹಾಕಿ ಆಕ್ರೋಶ ವ್ಯಕ್ತಪಡಿಸಿದರು.

ಬೆಲೆ ಏರಿಕೆಗೆ ಸಂಸದ ಯದುವೀರ್ ಖಂಡನೆ

ಮೈಸೂರು: ಪೆಟ್ರೋಲ್ ಹಾಗೂ ಡೀಸೆಲ್ ಬೆಲೆ ಹೆಚ್ಚಿಸಿರುವ ರಾಜ್ಯ ಸರಕಾರದ ಕ್ರಮವನ್ನು ಸಂಸದ ಯದುವೀರ್ ಒಡೆಯರ್ ಖಂಡಿಸಿದರು. ಸುದ್ದಿಗಾರರೊಂದಿಗೆ ಮಾತನಾಡಿ, ಪೆಟ್ರೋಲ್, ಡೀಸೆಲ್ ಬೆಲೆಯನ್ನು ಹೆಚ್ಚಿಸಿರುವ ರಾಜ್ಯ ಸರಕಾರದ ನಿರ್ಧಾರವನ್ನು ಬಿಜೆಪಿ ಗಂಭೀರವಾಗಿ ಪರಿಗಣಿಸಿದೆ. ರಾಜ್ಯ ಸರಕಾರದ ಈ ನಿರ್ಧಾರದಿಂದ ಜನಸಾಮಾನ್ಯರಿಗೆ ಕಷ್ಟವಾಗಲಿದ್ದು, ಸಾರ್ವಜನಿಕರ ಆರ್ಥಿಕ ಪರಿಸ್ಥಿತಿಯ ಮೇಲೆ ಗಂಭೀರ ಪರಿಣಾಮ ಬೀರಲಿದೆ ಎಂದು ಕಿಡಿ ಕಾರಿದರು.

ರಾಜ್ಯದ ಜನತೆ ಕಾಂಗ್ರೆಸ್‌ಗೆ ಮತ ಹಾಕದ ಕಾರಣಕ್ಕೆ ಇಂಧನ ಬೆಲೆಯನ್ನು ಹೆಚ್ಚಿಸಿ ಸೇಡು ತೀರಿಸಿಕೊಳ್ಳುವ ಕೆಲಸ ಮಾಡಲಾಗುತ್ತಿದೆ. ಗ್ಯಾರಂಟಿ ಯೋಜನೆಗಳಿಗೆ ಹಣವಿಲ್ಲದಂತಾಗಿ ಜನರ ಮೇಲೆ ಗದಾ ಪ್ರಹಾರ ಮಾಡುತ್ತಿದೆ.

-ಯದುವೀರ್ ಒಡೆಯರ್, ಸಂಸದ

ಚುನಾವಣೆ ಬಳಿಕ ಬೆಲೆ ಏರಿಕೆ ಕೈಗೊಂಡು ರಾಜ್ಯ ಸರಕಾರ ಜನರ ಜೇಬಿಗೆ ಕತ್ತರಿ ಹಾಕುತ್ತಿದ್ದಾರೆ. ರಾಜ್ಯ ಸರಕಾರದ ವಿರುದ್ಧ ಬೆಲೆ ಏರಿಕೆ ನೀತಿ ಖಂಡಿಸಿ ರಾಜ್ಯಾದ್ಯಂತ ಉಗ್ರ ಹೋರಾಟ ಕೈಗೊಳ್ಳುತ್ತೇವೆ.

-ಗೋವಿಂದ ಕಾರಜೋಳ, ಸಂಸದ

ಕಾರಿಗೆ ಹಗ್ಗ ಕಟ್ಟಿ: ಪ್ರತಿಭಟನೆ

ಬಾಗಲಕೋಟೆ: ಪೆಟ್ರೋಲ್ ಡೀಸೆಲ್ ಬೆಲೆ ಹೆಚ್ಚಳ ಖಂಡಿಸಿ ಸೋಮವಾರ ಬಿಜೆಪಿ ಮುಖಂಡರು ಕಾರಿಗೆ ಹಗ್ಗ ಕಟ್ಟಿ ಎಳೆದುಕೊಂಡು ಹೋಗುವ ಮೂಲಕ ಪ್ರತಿಭಟನೆ ಮಾಡಿದರು. ಎತ್ತಿನ ಬಂಡಿ, ಸೈಕಲ್ ಹೊಡೆಯುವ ಮೂಲಕ ಸಾರ್ವಜನಿಕರಿಗೆ ಹೊರೆಯಾಗುವ ಬೆಲೆ ಹೆಚ್ಚಳ ಹಿಂಪಡೆಯಬೇಕು ಎಂದು ಆಗ್ರಹಿಸಿದರು. ಗ್ಯಾರಂಟಿ ಹೆಸರಿನಲ್ಲಿ ಸೌಲಭ್ಯ ನೀಡಿದಂತೆ ಮಾಡಿ, ಇನ್ನೊಂದೆಡೆ ಬೆಲೆ ಹೆಚ್ಚಳ ಮೂಲಕ ಹೆಚ್ಚಿನ ಪ್ರಮಾಣದಲ್ಲಿ ಕಿತ್ತುಕೊಳ್ಳುತ್ತಿದೆ ಎಂದು ಆರೋಪಿಸಿದರು. ರಾಜ್ಯಸಭೆ ಸದಸ್ಯ ನಾರಾಯಣ ಭಾಂಡಗೆ, ಬಿಜೆಪಿ ಜಿಲ್ಲಾ ಘಟಕದ ಅಧ್ಯಕ್ಷ ಶಾಂತಗೌಡ ಪಾಟೀಲ, ಬಸವರಾಜ ಯಂಕಂಚಿ ಸೇರಿದಂತೆ ಹಲವರು ಪಾಲ್ಗೊಂಡಿದ್ದರು.

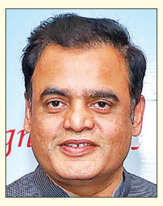

ರಾಜ್ಯದ ಕಾಂಗ್ರೆಸ್ ಸರಕಾರವು ಕಳೆದೊಂದು ವರ್ಷದಲ್ಲಿ ನಿರಂತರವಾಗಿ ಬೆಲೆ ಏರಿಕೆ, ದರ ಏರಿಕೆಯನ್ನು ಮಾಡುತ್ತಲೇ ಬಂದಿದೆ. ಗ್ಯಾರಂಟಿ ನೆಪದಲ್ಲಿ ಜನರನ್ನು ಓಲೈಸುತ್ತಿರುವ ಕಾಂಗ್ರೆಸ್ ಇದೀಗ ಪೆಟ್ರೋಲ್, ಡೀಸೆಲ್ ದರ ಏರಿಸಿರುವುದನ್ನು ಹಿಂಪಡೆಯಬೇಕು.

-ಡಾ.ಸಿ.ಎನ್. ಅಶ್ವತ್ಥನಾರಾಯಣ, ಮಾಜಿ ಡಿಸಿಎಂ

ಕರ್ನಾಟಕ ಸೇರಿ 3 ರಾಜ್ಯಗಳಲ್ಲಿ ಅಧಿಕಾರದಲ್ಲಿರುವ ಕಾಂಗ್ರೆಸ್ ಪಕ್ಷವು ಜನರಿಗೆ ಮೂರು ನಾಮ ಹಾಕುತ್ತಿದೆ. ಸಿದ್ದರಾಮಯ್ಯನವರು ತಾವು ಮಾತ್ರ ಟೋಪಿ ಹಾಕುವುದಲ್ಲ. ಜನರಿಗೆಲ್ಲ ಟೋಪಿ ಹಾಕುತ್ತಿದ್ದಾರೆ ಎಂದು ಟೀಕಿಸಿದರು. ಟೋಪಿ ಹಾಕಿ ನಾಮ ಹಾಕಿ ಜನರಿಗೆ ಚೊಂಬು ಕೊಡುತ್ತಿದ್ದಾರೆ.

-ಸಿ.ಟಿ. ರವಿ, ವಿಧಾನಪರಿಷತ್ ಸದಸ್ಯ

ತಳ್ಳುಗಾಡಿ ಮೇಲೆ ಸ್ಕೂಟರ್ ಇಟ್ಟು ಪ್ರತಿಭಟನೆ

ಚಾಮರಾಜನಗರ: ಪೆಟ್ರೋಲ್, ಡೀಸೆಲ್ ಬೆಲೆ ಏರಿಕೆ ಖಂಡಿಸಿ ರಾಜ್ಯ ಸರಕಾರದ ವಿರುದ್ಧ ಬಿಜೆಪಿ ಸೋಮವಾರ ಪ್ರತಿಭಟನೆ ನಡೆಸಿತು. ಇಲ್ಲಿನ ಚಾಮರಾಜೇಶ್ವರ ಸ್ವಾಮಿ ದೇವಸ್ಥಾನದಿಂದ ಭುವನೇಶ್ವರಿ ವೃತ್ತದವರೆಗೂ ತಳ್ಳುಗಾಡಿಯ ಮೇಲೆ ಸ್ಕೂಟರ್ ಇರಿಸಿ ಮೆರವಣಿಗೆ ನಡೆಸಿದ ಕಾರ್ಯಕರ್ತರು ಕಾಂಗ್ರೆಸ್ ಸರಕಾರದ ವಿರುದ್ಧ ಘೋಷಣೆ ಕೂಗಿದರು. ಗ್ಯಾರಂಟಿ ಯೋಜನೆಗಳಿಗೆ ಹಣ ಹೊಂದಿಸಲು ತೈಲ ಬೆಲೆ ಹೆಚ್ಚಿಸುವ ಮೂಲಕ ಜನಸಾಮಾನ್ಯರ ಮೇಲೆ ಆರ್ಥಿಕ ಹೊರೆ ಹಾಕಿದೆ ಎಂದು ಮಾಜಿ ಶಾಸಕ ಎನ್.ಮಹೇಶ್ ವಾಗ್ದಾಳಿ ನಡೆಸಿದರು.

ರಾಜ್ಯ ಸರಕಾರದ ವಿರುದ್ಧ ಆಕ್ರೋಶ

ಕಲಬುರಗಿ: ರಾಜ್ಯದಲ್ಲಿ ಪೆಟ್ರೋಲ್, ಡೀಸೆಲ್ ಬೆಲೆ ಏರಿಕೆ ಮಾಡಿರುವುದನ್ನು ರಾಜ್ಯ ಕಾಂಗ್ರೆಸ್ ಸರಕಾರದ ಜನ ವಿರೋಧಿ ನೀತಿಯ ವಿರುದ್ಧ ಸೋಮವಾರ ಕಲಬುರಗಿಯಲ್ಲಿ ಭಾರತೀಯ ಜನತಾ ಪಕ್ಷ ಬೃಹತ್ ಪ್ರತಿಭಟನೆ ಹಮ್ಮಿಕೊಂಡಿತ್ತು. ಮಾಜಿ ಶಾಸಕ ರಾಜಕುಮಾರ ಪಾಟೀಲ್ ತೆಲ್ಕೂರ ಭಾಗವಹಿಸಿ, ಈಗಾಗಲೇ ಜನಸಾಮಾನ್ಯರು ಉಪಯೋಗಿಸುವ ಹಾಲು, ವಿದ್ಯುತ್ ಬಿಲ್ , ಸ್ಟ್ಯಾಂಪ್ ಡ್ಯೂಟಿ, ವಾಹನ ನೋಂದಣಿ ಸೇರಿದಂತೆ ರೈತರಿಗೆ ಅನುಕೂಲವಾಗುವ ಬಿತ್ತನೆಬೀಜ, ಪಹಣಿ, ಇವಿ ವಾಹನಗಳ ಮೇಲೆ ತೆರಿಗೆ ಸೇರಿ ಹತ್ತಾರು ಬೆಲೆ ಹೆಚ್ಚಳ ಮಾಡಿ ಜನಸಾಮಾನ್ಯರ ಮೇಲೆ ಹೊರೆಹೇರಲಾಗಿದೆ ಎಂದು ವಾಗ್ದಾಳಿ ನಡೆಸಿದರು.

ಪೆಟ್ರೋಲ್, ಡೀಸೆಲ್ ಬೆಲೆ ಏರಿಕೆ ಖಂಡಿಸಿ ಬೆಳಗಾವಿಯಲ್ಲಿ ಎತ್ತುಗಳಿಗೆ ದ್ವಿಚಕ್ರ ವಾಹನ ಕಟ್ಟಿ ಬಿಜೆಪಿ ಕಾರ್ಯಕರ್ತರು ವಿಭಿನ್ನವಾಗಿ ಪ್ರತಿಭಟನೆ ನಡೆಸಿ, ರಾಜ್ಯ ಸರಕಾರದ ವಿರುದ್ಧ ಆಕ್ರೋಶ ವ್ಯಕ್ತಪಡಿಸಿದರು.

ಸರಕಾರದ ಬೆಲೆ ಏರಿಕೆ ನಿರ್ಧಾರ ಹಿಂಪಡೆಯಲಿ

ಯಾದಗಿರಿ: ಪೆಟ್ರೋಲ್ ಮತ್ತು ಡೀಸೆಲ್ ದರ ಏರಿಸಿದ ಸರಕಾರ ತನ್ನ ನಿರ್ಧಾರವನ್ನು ಹಿಂಪಡೆಯುವವರೆಗೂ ಬಿಜೆಪಿ ಹೋರಾಟ ನಿಲ್ಲುವುದಿಲ್ಲ ಎಂದು ಮಾಜಿ ಶಾಸಕ ವೆಂಕಟರೆಡ್ಡಿ ಮುದ್ನಾಳ ಕಾಂಗ್ರೆಸ್ ವಿರುದ್ಧ ವಾಗ್ದಾಳಿ ನಡೆಸಿದ್ದಾರೆ. ಇಂಧನಗಳ ಬೆಲೆ ಹೆಚ್ಚಳ ಖಂಡಿಸಿ ಬಿಜೆಪಿ ವತಿಯಿಂದ ಸುಭಾಷ್ ವೃತ್ತ ಬಳಿ ಸೋಮವಾರ ನಡೆದ ಪ್ರತಿಭಟನೆಯಲ್ಲಿ ಮಾತನಾಡಿದ ಅವರು, ನಾವು ಪ್ರತಿಪಕ್ಷವಾಗಿ ಜನರ ಪರವಾಗಿ ಧ್ವನಿ ಎತ್ತಬೇಕಿದೆ. ರಾಜ್ಯದ ರೈತರು, ಬಡವರು, ಜನಸಾಮಾನ್ಯರಿಗೆ ನ್ಯಾಯ ಕೊಡಿಸುವ ಕೆಲಸವನ್ನು ನಾವು- ನೀವೆಲ್ಲರೂ ಸೇರಿ ಮಾಡುವುದು ಅವಶ್ಯವಾಗಿದೆ ಎಂದರು.

ಜನ ವಿರೋಧಿ ನೀತಿ ಪ್ರಬಲವಾಗಿ ಖಂಡಿಸುತ್ತೇವೆ: ನೀರಲಕೇರಿ

ತೈಲ ದರ ತಡೆಗೆ ರಾಜ್ಯಪಾಲರಿಗೆ ಮನವಿ

ಹುಬ್ಬಳ್ಳಿ: ರಾಜ್ಯ ಸರಕಾರ ಏಕಾಏಕಿ ಪೆಟ್ರೋಲ್ ಮತ್ತು ಡೀಸೆಲ್ ದರ ಏರಿಕೆ ಮಾಡಿರುವುದನ್ನು ತಡೆಹಿಡಿಯುವಂತೆ ಕರ್ನಾಟಕ ಥಿಂಕರ್ಸ್ ಫೋರಂ ಅಧ್ಯಕ್ಷ ಹಾಗೂ ಬಿಜೆಪಿ ಮುಖಂಡ ಪಿ.ಎಚ್. ನೀರಲಕೇರಿ ಅವರು ರಾಜಭವನದಲ್ಲಿ ರಾಜ್ಯಪಾಲ ಥಾವರ್‌ಚಂದ್ ಗೆಹ್ಲೋಟ್ ಅವರನ್ನು ಭೇಟಿಯಾಗಿ ಮನವಿ ಸಲ್ಲಿಸಿದರು.

ಈಗಾಗಲೇ ಬೆಲೆ ಏರಿಕೆಯಿಂದ ತತ್ತರಿಸಿರುವ ಜನಸಾಮಾನ್ಯರಿಗೆ ಇದೀಗ ಕರ್ನಾಟಕ ರಾಜ್ಯ ಸರಕಾರ ಮತ್ತೊಂದು ಆಘಾತ ನೀಡಿದೆ. ಪೆಟ್ರೋಲ್ ಮೂರು ರೂಪಾಯಿ ಡೀಸೆಲ್ ಮೂರೂವರೆ ರೂಪಾಯಿ ಗಮನಾರ್ಹ ಏರಿಕೆ ಮಾಡಿರುವುದು ತೀವ್ರ ಖಂಡನೀಯ ಎಂದು ಅವರು ಹೇಳಿದ್ದಾರೆ.

ಕಾಂಗ್ರೆಸ್ ಅಧಿಕಾರಕ್ಕೇರುವ ಒಂದೇ ಕಾರಣಕ್ಕಾಗಿ ಪಂಚ ಭಾಗ್ಯದ ಮೋಡಿ ಮಾಡಿ ರಾಜ್ಯದ ಮತದಾರರನ್ನು ದಿಕ್ಕುತಪ್ಪಿಸಿದ್ದು ನಾಡಿನ ದೌರ್ಭಾಗ್ಯವಲ್ಲದೇ ಬೇರೇನೂ ಅಲ್ಲ. ದಿನ ಬಳಕೆ ಹಾಗೂ ಅಗತ್ಯ ವಸ್ತುಗಳ ಬೆಲೆಗಳನ್ನು ಸರಣೀ ರೂಪದಲ್ಲಿ ಏರಿಸಲಾಗುತ್ತಿದೆ, ಇದೀಗ ಪೆಟ್ರೋಲ್ ಹಾಗೂ ಡೀಸೆಲ್ ದರಗಳನ್ನು ಏರಿಸಿ ಜನಸಾಮಾನ್ಯರ ಕೈ ಸುಡಲಾಗುತ್ತಿದೆ. ಈ ಬೆಲೆ ಏರಿಕೆಯ ಪ್ರತಿಕೂಲ ಪರಿಣಾಮ ಸಹಜವಾಗಿಯೇ ಸರಕು ಸಾಗಾಣಿಕೆ, ಹಾಗೂ ಸಾರಿಗೆ ದರಗಳೂ ವಿಪರೀತ ಹೆಚ್ಚಳ ಕಂಡು ದಿನಬಳಕೆಯ ಅಗತ್ಯ ವಸ್ತುಗಳ ಬೆಲೆಯೂ ಏರಲಿದೆ ಎಂದಿದ್ದಾರೆ.

ಬರಿದಾಗಿರುವ ರಾಜ್ಯ ಸರಕಾರದ ಖಜಾನೆ ತುಂಬಿಸಲು ಜನಸಾಮಾನ್ಯರು ಹಾಗೂ ಕಡು ಬಡವರ ಜೇಬು ಖಾಲಿ ಮಾಡಲು ಹೊರಟಿರುವ ಕಾಂಗ್ರೆಸ್ ಸರಕಾರದ ಜನ ವಿರೋಧಿ ನೀತಿ ನಿರ್ಧಾರಗಳನ್ನು ನಾವು ಪ್ರಬಲವಾಗಿ ಖಂಡಿಸುತ್ತೇವೆ ಎಂದಿದ್ದಾರೆ.

ಬಿಜೆಪಿ ಮುಖಂಡ ಪಿ.ಎಚ್. ನೀರಲಕೇರಿ ಅವರು ರಾಜಭವನದಲ್ಲಿ ರಾಜ್ಯಪಾಲ ಥಾವರ್‌ಚಂದ್ ಗೆಹ್ಲೋಟ್ ಅವರನ್ನು ಭೇಟಿಯಾಗಿ ತೈಲ ದರ ಏರಿಕೆ ಮಾಡಿರುವುದನ್ನು ತಡೆಹಿಡಿಯುವಂತೆ ಮನವಿ ಸಲ್ಲಿಸಿದರು.

ರಾಜ್ಯದಲ್ಲಿ ಅಭಿವೃದ್ಧಿ ಇಲ್ಲ

ಕಾಂಗ್ರೆಸ್ ಸರಕಾರ ಭ್ರಷ್ಟಾಚಾರ, ದುರಾಡಳಿತ, ರೈತರ ಆತ್ಮಹತ್ಯೆ, ಹಗರಣಗಳ ಭಾಗ್ಯವನ್ನು ರಾಜ್ಯಕ್ಕೆ ನೀಡಿದ್ದು, ಅಧಿಕಾರ ವಹಿಸಿಕೊಂಡ ಕಳೆದ 1.5 ವರ್ಷಗಳಿಂದ ರಾಜ್ಯದಲ್ಲಿ ಅಭಿವೃದ್ಧಿಯಂತೂ ಇಲ್ಲವೇ ಇಲ್ಲ. ಈಗ ನೇರವಾಗಿ ಜನರ ಜೇಬಿಗೆ ಕತ್ತರಿ ಹಾಕುವ ಕೆಲಸಕ್ಕೆ ಕೈ ಹಾಕಿದೆ. ಕನ್ನಡಿಗರಿಗೆ ಪದೇ ಪದೇ ಬೆಲೆ ಏರಿಕೆಯ ಬರೆ ಹಾಕುವುದೇ ಕಾಂಗ್ರೆಸ್ ಸರಕಾರದ ಅಸಲಿ ಕರ್ನಾಟಕ ಮಾಡೆಲ್ ಎಂಬಂತಾಗಿದೆ.

ತೈಲಬೆಲೆ ಏರಿಕೆ ವಿರುದ್ಧ ಪ್ರತಿಭಟನೆ ವೇಳೆ ನಡೆದ ಘಟನೆ

ಭಾನುಪ್ರಕಾಶ್ ಹೃದಯಾಘಾತದಿಂದ ಸಾವು

ಶಿವಮೊಗ್ಗ: ಮಾಜಿ ವಿಧಾನ ಪರಿಷತ್ ಸದಸ್ಯ ಭಾನುಪ್ರಕಾಶ್ ಸೋಮವಾರ ಮಧ್ಯಾಹ್ನ ಹೃದಯಾಘಾತದಿಂದ ಮೃತಪಟ್ಟಿದ್ದಾರೆ.

ಸೋಮವಾರ ಪೆಟ್ರೋಲ್, ಡೀಸೆಲ್ ಬೆಲೆ ಏರಿಕೆ ವಿರುದ್ಧ ಶಿವಮೊಗ್ಗದ ಗೋಪಿ ವೃತ್ತದಲ್ಲಿ ಬಿಜೆಪಿ ಹಮ್ಮಿಕೊಂಡಿದ್ದ ಪ್ರತಿಭಟನೆಯಲ್ಲಿ ಭಾಗವಹಿಸಿದ್ದ ವಿಧಾನಪರಿಷತ್ತಿನ ಮಾಜಿ ಸದಸ್ಯ ಎಂ.ಬಿ.ಭಾನುಪ್ರಕಾಶ್ ಸಭೆಯ ಬಳಿಕ ಸ್ಥಳದಲ್ಲೇ ತೀವ್ರ ಹೃದಯಾಘಾತಕ್ಕೆ ಒಳಗಾಗಿ ಆಸ್ಪತ್ರೆಗೆ ದಾಖಲಾಗುವ ಹೊತ್ತಿಗೆ ಕೊನೆಯುಸಿರೆಳೆದಿದ್ದಾರೆ.

ಪ್ರತಿಭಟನೆಯಲ್ಲಿ ಪಾಲ್ಗೊಂಡ ಅವರು ವಂದನಾರ್ಪಣೆ ಮುಗಿದ ನಂತರ ಸುಸ್ತಾಗುತ್ತಿದೆ ಎಂದು ಹೇಳಿ ಕಾರಿನಲ್ಲಿ ಕುಳಿತು ಬಿಜೆಪಿ ಜಿಲ್ಲಾ ಕಾರ್ಯಾಲಯಕ್ಕೆ ಹೋಗುವಂತೆ ಹೇಳಿದ್ದರು. ಆದರೆ, ಆಗಲೇ ತೀವ್ರ ಹೃದಯಾಘಾತದಿಂದ ಕಾರಲ್ಲೇ ಕುಸಿದುಬಿದ್ದ ಅವರನ್ನು ಕೂಡಲೇ ಮ್ಯಾಕ್ಸ್ ಆಸ್ಪತ್ರೆಗೆ ದಾಖಲಿಸಲಾಯಿತು. ಭಾನುಪ್ರಕಾಶ್ ಮೃತಪಟ್ಟಿದ್ದಾರೆ ಎಂದು ವೈದ್ಯರು ಘೋಷಿಸಿದರು.

ಈ ವಿಷಯ ಕಾಡ್ಗಿಚ್ಚಿನಂತೆ ಹರಡಿ ಆಸ್ಪತ್ರೆಯ ಎದುರು ನೂರಾರು ಜನರು ಜಮಾಯಿಸಿದ್ದರು. ಬಿಜೆಪಿ ಕಾರ್ಯಕರ್ತರ ದುಃಖ ಮುಗಿಲುಮುಟ್ಟಿತ್ತು. ಭಾನುಪ್ರಕಾಶ್ ಸ್ವಗ್ರಾಮ ಮತ್ತೂರಿಗೆ ಅವರ ಪಾರ್ಥಿವ ಶರೀರವನ್ನು ತೆಗೆದುಕೊಂಡು ಹೋಗಲಾಗಿದೆ.

ಶಿವಮೊಗ್ಗದ ಗೋಪಿ ವೃತ್ತದಲ್ಲಿ ಬಿಜೆಪಿ ಹಮ್ಮಿಕೊಂಡಿದ್ದ ಪ್ರತಿಭಟನೆಯಲ್ಲಿ ಭಾನುಪ್ರಕಾಶ್ ಕೊನೆಯ ಭಾಷಣ ಮಾಡಿದ ಸಂದರ್ಭ.

ಬಿಜೆಪಿ ಗಣ್ಯರಿಂದ ಸಂತಾಪ

ಬಿಜೆಪಿಯಲ್ಲಿ 35 ವರ್ಷಗಳಿಗೂ ಹೆಚ್ಚು ವಿವಿಧ ಹುದ್ದೆಯಲ್ಲಿ ಕಾರ್ಯನಿರ್ವಹಿ ಸಿದ ಅವರು ರಾಜ್ಯ ಉಪಾಧ್ಯಕ್ಷರಾಗಿ, ವಿಧಾನಪರಿಷತ್ ಸದಸ್ಯರಾಗಿ, ರಾಜ್ಯ ಪ್ರಕೋಷ್ಠಗಳ ಸಂಚಾಲಕರಾಗಿ, ವಿವಿಧ ಚುನಾವಣೆಗಳ ಉಸ್ತುವಾರಿಯಾಗಿ ಕಾರ್ಯನಿರ್ವಹಿಸಿದ್ದರು. ಆರ್‌ಎಸ್‌ಎಸ್ ಕಟ್ಟಾಳು ಆಗಿದ್ದ ಅವರು ಅನೇಕ ಕ್ಲಿಷ್ಟ ಸಂದರ್ಭದಲ್ಲಿ ಶಿವಮೊಗ್ಗ ಜಿಲ್ಲೆಯಲ್ಲಿ ಪಕ್ಷದ ಮುಂದಾಳತ್ವ ವಹಿಸಿ ಮಾರ್ಗದರ್ಶಕರಾಗಿದ್ದರು. ಲೋಕಸಭಾ ಚುನಾವಣೆಗೂ ಒಂದು ಬಾರಿ ಸ್ಪರ್ಧಿಸಿದ್ದರು. ಅವರ ನಿಧನಕ್ಕೆ ಬಿಜೆಪಿಯ ಗಣ್ಯರು ಸಂತಾಪ ವ್ಯಕ್ತಪಡಿಸಿದ್ದಾರೆ.

187 ಕೋಟಿ ಮೊತ್ತದ ವಾಲ್ಮೀಕಿ ನಿಗಮದ ಹಗರಣದಲ್ಲಿ ಮುಖ್ಯಮಂತ್ರಿ ಸಿದ್ದರಾಮಯ್ಯ ನೇರ ಭಾಗಿ

ಸಿಎಂ ರಾಜೀನಾಮೆಗೆ ಜನಾರ್ದನ ರೆಡ್ಡಿ ಆಗ್ರಹ

ಗಂಗಾವತಿ: ಎಸ್‌ಟಿ ನಿಗಮದಲ್ಲಿ ನಡೆದ 187 ಕೋಟಿ ರು. ಬೃಹತ್ ಹಗರಣದ ನೈತಿಕಹೊಣೆ ಹೊತ್ತು ಸಿಎಂ ಸಿದ್ದರಾಮಯ್ಯ ತಕ್ಷಣ ತಮ್ಮ ಸ್ಥಾನಕ್ಕೆ ರಾಜೀನಾಮೆ ನೀಡಬೇಕು ಎಂದು ಶಾಸಕ ಜಿ. ಜನಾರ್ದನರೆಡ್ಡಿ ಒತ್ತಾಯಿಸಿದ್ದಾರೆ.

ನಗರದಲ್ಲಿ ಸುದ್ದಿಗಾರರೊಂದಿಗೆ ಮಾತನಾಡಿ, ಸಿದ್ದರಾಮಯ್ಯ ಅವರ ಬಳಿಯೇ ಹಣಕಾಸು ಖಾತೆ ಇದೆ. ಸಿಎಂ ಅನುಮತಿ ಇಲ್ಲದೇ ಒಂದು ನಯಾಪೈಸೆ ಕೂಡ ನಿಗಮಕ್ಕೆ ಬಿಡುಗಡೆ ಆಗುವುದಿಲ್ಲ. ಹೀಗಾಗಿ ಈ 187 ಕೋಟಿ ಮೊತ್ತದ ಹಗರಣದಲ್ಲಿ ಸಿದ್ದರಾಮಯ್ಯ ನೇರವಾಗ ಭಾಗಿಯಾಗಿದ್ದಾರೆ.

ಕೇವಲ ಮಂತ್ರಿ ನಾಗೇಂದ್ರ ರಾಜೀನಾಮೆ ನೀಡಿದರೆ ಸಾಲದು. ಈ ಬೃಹತ್ ಹಗರಣದ ನೈತಿಕಹೊಣೆ ಹೊತ್ತು ಮುಖ್ಯಮಂತ್ರಿ ಸಿದ್ದರಾಮಯ್ಯ ಅವರೇ ತಮ್ಮ ಸ್ಥಾನಕ್ಕೆ ರಾಜೀನಾಮೆ ನೀಡುವ ಮೂಲಕ ಜನರಲ್ಲಿ ವಿಶ್ವಾಸ ಮೂಡಿಸುವ ಕೆಲಸ ಮಾಡಬೇಕು ಎಂದು ರೆಡ್ಡಿ ಒತ್ತಾಯಿಸಿದರು. ಖಾಸಗಿ ಹಣಕಾಸು ಸಂಸ್ಥೆಗಳ ಖಾತೆಗೆ ಹಣ ಸಂದಾಯ ಮಾಡಿ ಅಲ್ಲಿಂದ ಕ್ಯಾಶ್ ವಿತ್ ಡ್ರಾ ಮಾಡಲಾಗಿದೆ. ಬಳಿಕ ಆ ಎಲ್ಲ ಸಂಸ್ಥೆ ಮುಚ್ಚಲಾಗಿದೆ. ಈ ಹಣ ಬಳ್ಳಾರಿ, ತೆಲಂಗಾಣದ ಬಂಗಾರದ ಅಂಗಡಿಗಳಿಗೆ ಹಾಕಿ ಅಲ್ಲಿಂದ ನಗದು ಪಡೆಯಲಾಗಿದೆ ಎಂದು ರೆಡ್ಡಿ ಆರೋಪಿಸಿದರು.

ಚುನಾವಣೆಗೆ ಹಣ ಬಳಕೆ: ಎಲ್ಲ ಹಣ ಗ್ಯಾರಂಟಿ ಯೋಜನೆಗಳಿಗೆ ಸುರಿದ ಹಿನ್ನೆಲೆ ಕ್ಷೇತ್ರಗಳ ಅಭಿವೃದ್ಧಿಗೆ ನಯಾಪೈಸೆ ಸಿಗುತ್ತಿಲ್ಲ. ಎಸ್‌ಸಿ-ಎಸ್‌ಟಿ, ವಿದ್ಯಾರ್ಥಿ ವೇತನ ಸೇರಿ ಪ್ರತಿಯೊಂದು ಅನುದಾನವೂ ಕಡಿತವಾಗಿದೆ. ಈ ಹಿನ್ನೆಲೆ ವಾಲ್ಮೀಕಿ ನಿಗಮದಿಂದ ಹಣ ಲೂಟಿಗೆ ಕಾಂಗ್ರೆಸ್ ಸರಕಾರ ಸಂಚು ರೂಪಿಸಿತ್ತು. ನಿಗಮಕ್ಕೆ ಬಿಡುಗಡೆಯಾದ ಹಣ ಮಹಾರಾಷ್ಟ್ರ, ಆಂಧ್ರ, ತಮಿಳುನಾಡು ಮತ್ತು ಗೋವಾ ರಾಜ್ಯಗಳ ಚುನಾವಣೆಗೆ ಬಳಕೆಯಾಗಿದೆ. ರಾಜ್ಯದಲ್ಲಿ ಅಭಿವೃದ್ಧಿಗೆ ಬಳಕೆಯಾಗಬೇಕಿದ್ದ ಹಣ ಕಾಂಗ್ರೆಸ್ ಪಕ್ಷದ ಅಭಿವೃದ್ಧಿಗೆ, ಅದರ ಚುನಾವಣೆಗೆ ಬಳಕೆಯಾಗಿದೆ. ಈ ಪ್ರಕರಣದಲ್ಲಿ ನಾಗೇಂದ್ರ ನೇರ ಪಾತ್ರಧಾರಿ. ಆದರೆ, ಹಲವು ಅಧಿಕಾರಿಗಳು, ರಾಜಕಾರಣಿಗಳು ಭಾಗಿಯಾಗಿದ್ದಾರೆ. ಮುಖ್ಯಮಂತ್ರಿ ಹಸ್ತಕ್ಷೇಪವಿಲ್ಲದೇ ಇಷ್ಟು ದೊಡ್ಡ ಹಗರಣ ಆಗಲು ಸಾಧ್ಯವಿಲ್ಲ, ಸ್ವತಃ ಸಿಎಂ ನಿರ್ದೇಶನದ ಮೇರೆಗೆ ಈ ಪ್ರಕರಣ ನಡೆದಿರುವ ಸಾಧ್ಯತೆ ಇದೆ ಎಂದು ಜನಾರ್ದನರೆಡ್ಡಿ ಸಂಶಯ ವ್ಯಕ್ತಪಡಿಸಿದರು.

ರಾಜ್ಯದಲ್ಲಿ ಗ್ಯಾರಂಟಿ ಯೋಜನೆ ಮುಂದುವರೆಯುವ ಸಾಧ್ಯತೆ ಇಲ್ಲ. ಈ ಯೋಜನೆಗಳಿಂದ ಕ್ಷೇತ್ರದ ಅಭಿವೃದ್ಧಿಗೆ ಅನುದಾನ ಸಿಗುತ್ತಿಲ್ಲ. ಜನರ ಕೆಂಗಣ್ಣಿಗೆ ಗುರಿಯಾಗಬೇಕಾಗುತ್ತದೆ ಎಂದು ಅಸಮಾಧಾನಗೊಂಡಿರುವ ಸ್ವತಃ ಕಾಂಗ್ರೆಸ್ ಪಕ್ಷದ ಸಾಕಷ್ಟು ಶಾಸಕರು ಸಿಎಂ ಮೇಲೆ ತಿರುಗಿ ಬೀಳುತ್ತಿದ್ದಾರೆ. ಎಸ್‌ಸಿ-ಎಸ್‌ಟಿ, ಅಲ್ಪಸಂಖ್ಯಾತರು ಸೇರಿದಂತೆ ರಾಜ್ಯದ ಎಲ್ಲಾ ವರ್ಗಗಳ ಹಣವನ್ನು ಈ ಗ್ಯಾರಂಟಿ ಯೋಜನೆಗಳಿಗೆ ವರ್ಗಾಯಿಸಲಾಗಿದೆ. ಅಲ್ಲದೇ ಅವರ ವೈಯಕ್ತಿಕ ಮತ್ತು ಪಕ್ಷದ ಬೆಳವಣಿಗೆಗೆ ರಾಜ್ಯದ ಹಣ ಬಳಕೆಯಾಗುತ್ತಿದೆ.

-ಜಿ. ಜನಾರ್ದನರೆಡ್ಡಿ, ಶಾಸಕ

ಸಿದ್ದೇಶ್ವರ್‌ಗೆ ಮಾಜಿ ಸಚಿವ ರವೀಂದ್ರನಾಥ್ ಟಾಂಗ್

ಶಾಂತವಾಗಿ ಕುಳಿತುಕೊಳ್ಳಿ

ದಾವಣಗೆರೆ: ಲೋಕಸಭಾ ಚುನಾವಣೆ ಪ್ರಚಾರದ ಸಂದರ್ಭದಲ್ಲಿ ಕಾಂಗ್ರೆಸ್ ಅಭ್ಯರ್ಥಿ ಪ್ರಭಾ

ಮಲ್ಲಿಕಾರ್ಜುನ್ ಎಲ್ಲರಂತೆ ನಮ್ಮ ಮನೆಗೂ ಬಂದು ಪ್ರಚಾರ ಮಾಡಿದ್ದಾರೆ. ಅಷ್ಟಕ್ಕೆ ಒಳ ಒಪ್ಪಂದ ಮಾಡಿಕೊಂಡಿದ್ದಾರೆ ಅಂದರೆ ಏನು ಅರ್ಥ ಎಂದು ಮಾಜಿ ಸಚಿವ ಎಸ್.ಎ. ರವೀಂದ್ರನಾಥ್ ಖಾರವಾಗಿ ಪ್ರಶ್ನಿಸಿದ್ದಾರೆ.

ಸುದ್ದಿಗಾರರೊಂದಿಗೆ ಮಾತನಾಡಿದ ಅವರು, ಸಿದ್ದೇಶ್ವರ್ ಅವರು ಲೋಕಸಭಾ ಚುನಾವಣೆಯಲ್ಲಿ ನಾಲ್ಕು ಸಲ ಗೆದ್ದು, ಒಂದು ಸಲ ಸೋತಿದ್ದಕ್ಕೆ ಆತಂಕ ಪಡುವ ಅಗತ್ಯ ಇಲ್ಲ. ಒಂದಷ್ಟು ದಿನ ಯಾವುದಾದರೂ ಆಲದಮರ ಕೆಳಗೆ ಶಾಂತವಾಗಿ ಕುಳಿತುಕೊಳ್ಳಲಿ ಎನ್ನುವ ಮೂಲಕ ಟಾಂಗ್ ನೀಡಿದರು.

ನಾನು ಸಹ ಐದು ಸಲ ಗೆದ್ದು, ಐದು ಸಲ ಸೋತಿದ್ದೇನೆ. ನಾನೂ ಸೋತಾಗ ಸಿಕ್ಕ ಸಿಕ್ಕವರ ಮೇಲೆ ಆರೋಪ ಮಾಡುತ್ತಾ ಸುತ್ತಾಡಲಿಲ್ಲ. ಹಿಂದೆ ಬಿಜೆಪಿಯವರು ಚುನಾವಣಾ ಪ್ರಚಾರಕ್ಕೆ ಹೋದಾಗ ಕಲ್ಲು, ಕಣಗ ತೆಗೆದುಕೊಂಡು ಜನ ಹೊಡೆಯಲು ಬರುತ್ತಿದ್ದರು. ಈಗ ಆ ವಾತಾವರಣ ಇಲ್ಲ. ನೀವು ಸೋತಿದ್ದೀರಿ. ಮತ್ತೆ ಕಾರ್ಯಕರ್ತರ ಬಳಿ ಹೋಗಿ ನಿಮ್ಮನ್ನಲ್ಲದಿದ್ದರೂ ನಿಮ್ಮ ಮಕ್ಕಳನ್ನಾದರು ಜನರು ಗೆಲ್ಲಿಸುತ್ತಾರೆ. ಸ್ವಲ್ಪ ದಿನ ಶಾಂತವಾಗಿ ಇರುವಂತೆ ಸಂಸದ ಸಿದ್ದೇಶ್ವರ ಅವರಿಗೆ ಸಲಹೆ ನೀಡಿದರು.

ಸೋಲು-ಗೆಲುವು ಸಮಾನವಾಗಿ ಸ್ವೀಕರಿಸಿ

ಮಾಜಿ ಮುಖ್ಯಮಂತ್ರಿ ಎಸ್. ನಿಜಲಿಂಗಪ್ಪ ಅವರನ್ನು ಹೊಸದುರ್ಗದಲ್ಲಿ ಸಾಮಾನ್ಯ ಸೊಸೈಟಿ ಅಧ್ಯಕ್ಷ ಸೋಲಿಸಿದ್ದ. ಹರಿಹರ ಹಿರಿಯ ರಾಜಕಾರಣಿ ಸಿದ್ದವೀರಪ್ಪ ಅವರನ್ನ ಅದೇ ತಾನೇ ವಕೀಲಿ ವೃತ್ತಿಗೆ ಕಾಲಿಟ್ಟ ಯುವಕ ಸೋಲಿಸಿದ್ದ. ಪ್ರಜಾಪ್ರಭುತ್ವ ವ್ಯವಸ್ಥೆಯಲ್ಲಿ ಚುನಾವಣೆಯಲ್ಲಿ ಸೋಲು ಗೆಲುವು ಮಾಮೂಲು. ಸಮಾನವಾಗಿ ಸ್ವೀಕರಿಸಬೇಕು ಎಂದು ಸಲಹೆ ನೀಡಿದರು.

ಸಂಪಾದಕೀಯ

ಇವಿಎಂ ಖಾತರಿ ಆಯೋಗದ ಹೊಣೆ

ಲೋಕಸಭೆ ಚುನಾವಣೆಯ ವೇಳೆ ವಿದ್ಯುನ್ಮಾನ ಮತಯಂತ್ರದ ಬಗ್ಗೆ ಪ್ರತಿಪಕ್ಷಗಳು ಚಕಾರ ಎತ್ತಿದ್ದವು. ಆದರೆ ಚುನಾವಣೆ ನಂತರ ಈ ತಕರಾರುಗಳು ತಣ್ಣಗಾಗಿದ್ದವು. ಈಗ ಎಕ್ಸ್ ಸಾಮಾಜಿಕ ಜಾಲತಾಣ ಮತ್ತು ಟೆಸ್ಲಾ ಕಾರು ಕಂಪನಿ ಮುಖ್ಯಸ್ಥ ಎಲಾನ್ ಮಸ್ಕ್, ''ಇವಿಎಂಗಳನ್ನು ಹ್ಯಾಕ್ ಮಾಡಲು ಸಾಧ್ಯ. ಈ ಹಿಂದೆ ಜಾರಿಯಲ್ಲಿದ್ದ ಬ್ಯಾಲೆಟ್ ಪೇಪರ್ ಸೂಕ್ತ'' ಎಂದು ಹೇಳಿರುವುದು ಈ ಕುರಿತ ಚರ್ಚೆಯನ್ನು ಮತ್ತೆ ಮುನ್ನೆಲೆಗೆ ತಂದಿದೆ. ವಿಶ್ವದ ಅತಿ ದೊಡ್ಡ ಪ್ರಜಾಪ್ರಭುತ್ವ ರಾಷ್ಟ್ರವಾದ ಭಾರತದಲ್ಲಿ 1998 ರಲ್ಲಿ ಪ್ರಾಯೋಗಿಕವಾಗಿ ಇವಿಎಂಗಳ ಬಳಕೆ ಆರಂಭಿಸಲಾಗಿತ್ತು. ಇವಿಎಂ ಜಾರಿಗೆ ಬಂದ ದಿನದಿಂದಲೂ ಫಲಿತಾಂಶ ಏರುಪೇರು ಸಾಧ್ಯತೆಗಳ ಬಗ್ಗೆ ಸಂದೇಹ ವ್ಯಕ್ತಪಡಿಸಲಾಗಿತ್ತು. ಎರಡೂವರೆ ದಶಕಗಳ ಬಳಿಕವೂ ಈ ಅಪಸ್ವರಗಳು ನಿಂತಿಲ್ಲ. ಅಂದಿನಿಂದ ಇಂದಿನವರೆಗೂ ಇವಿಎಂಗಳ ಕಾರ್ಯಕ್ಷಮತೆ ಮತ್ತು ಸುರಕ್ಷತೆ ಬಗ್ಗೆ ಚುನಾವಣಾ ಆಯೋಗ ಸ್ಪಷ್ಟನೆ ನೀಡುತ್ತಲೇ ಬಂದಿದೆ. ಇವಿಎಂಗಳ ಹ್ಯಾಕಿಂಗ್ ಸಾಧ್ಯವಿಲ್ಲ ಎಂದು ತೋರಿಸಲು ಆಯೋಗವು ಸ್ವತಃ ಪ್ರಾತ್ಯಕ್ಷಿಕೆಯನ್ನು ಏರ್ಪಡಿಸಿತ್ತು. ಹ್ಯಾಕಿಂಗ್ ಮಾಡಿ ತೋರಿಸಿ ಎಂದು ಸವಾಲು ಹಾಕಿತ್ತು. ಇಷ್ಟಾದರೂ ಮತ ಯಂತ್ರದ ಮೇಲಿನ ಸಂದೇಹಗಳು ಬಗೆಹರಿದಿಲ್ಲ. ಮುಂದುವರಿದ ರಾಷ್ಟ್ರವಾದ ಅಮೆರಿಕದಂತಹ ರಾಷ್ಟ್ರದಲ್ಲಿ ಇನ್ನೂ ಪೂರ್ಣ ಪ್ರಮಾಣದಲ್ಲಿ ಇವಿಎಂಗಳನ್ನು ಬಳಸಿಲ್ಲ. 2020ರಲ್ಲಿ ನಡೆದ ಅಧ್ಯಕ್ಷೀಯ ಚುನಾವಣೆಯಲ್ಲಿ ಇವಿಎಂ ಮೂಲಕ ಚುನಾವಣಾ ಅಕ್ರಮಗಳು ನಡೆದ ದೂರುಗಳು ಕೇಳಿ ಬಂದಿದ್ದವು. ಈ ವರ್ಷ ಮತ್ತೊಮ್ಮೆ ಅಧ್ಯಕ್ಷೀಯ ಚುನಾವಣೆ ನಡೆಯಲಿದ್ದು, ಇವಿಎಂ ಬೇಕು, ಬೇಡ ಎಂಬ ಚರ್ಚೆ ಆರಂಭವಾಗಿದೆ. ಇದಕ್ಕೆ ಪ್ರತಿಕ್ರಿಯಿಸಿದ್ದ ಎಲಾನ್ ಮಸ್ಕ್, ಇವಿಎಂಗಳನ್ನು ಹ್ಯಾಕಿಂಗ್ ಮಾಡಲು ಸಾಧ್ಯವಿದೆ. ಮುಂಬರುವ ಚುನಾವಣೆಯಲ್ಲಿ ಇದನ್ನು ಬಳಸಬಾರದು ಎಂದು ಸಲಹೆ ಮಾಡಿದ್ದರು. ಎಲಾನ್ ಮಸ್ಕ್ ಹೇಳಿಕೆ ಅಮೆರಿಕಕ್ಕಿಂತಲೂ ಭಾರತದಲ್ಲಿ ಹೆಚ್ಚು ಚರ್ಚೆಗಳನ್ನು ಹುಟ್ಟು ಹಾಕಿದೆ. ಈ ಹಿಂದೆ ಇವಿಎಂಗಳ ಬಗ್ಗೆ ತಕರಾರು ಎತ್ತಿದವರಾರೂ ತಂತ್ರಜ್ಞರಾಗಿರಲಿಲ್ಲ. ಇದೀಗ ಎಲಾನ್ ಮಸ್ಕ್ ನಂತಹ ತಾಂತ್ರಿಕ ಕ್ಷೇತ್ರದ ದಿಗ್ಗಜ ವ್ಯಕ್ತಿಯೇ ಇವಿಎಂಗಳ ಹ್ಯಾಕಿಂಗ್ ಸಾಧ್ಯ ಎಂದು ಹೇಳಿರುವುದು ಜನರನ್ನು ಗೊಂದಲಕ್ಕೆ ತಳ್ಳಿದೆ. ಇವಿಎಂ ಬಗ್ಗೆ ಮೊದಲಿನಿಂದಲೂ ಆಕ್ಷೇಪ ವ್ಯಕ್ತಪಡಿಸಿದ್ದ ರಾಹುಲ್ ಗಾಂಧಿ ಮಸ್ಕ್ ಹೇಳಿಕೆಯನ್ನು ಬೆಂಬಲಿಸಿದ್ದಾರೆ. '' ಇವಿಎಂಗಳು ವಿಮಾನಗಳ ಬ್ಲ್ಯಾಕ್ ಬಾಕ್ಸ್ ಇದ್ದಂತೆ, ಇವುಗಳ ಪರಿಶೀಲಿಸಲು ಯಾರಿಗೂ ಬಿಡುವುದಿಲ್ಲ'' ಎಂದು ರಾಹುಲ್ ಪರೋಕ್ಷವಾಗಿ ಚುನಾವಣಾ ಆಯೋಗದ ನಡೆಯನ್ನು ಖಂಡಿಸಿದ್ದಾರೆ. ಆದರೆ ಬಿಜೆಪಿ ನಾಯಕರು ಭಾರತದಲ್ಲಿ ಇವಿಎಂಗಳ ಟ್ಯಾಂಪರಿಂಗ್ ಸಾಧ್ಯವೇ ಇಲ್ಲ ಎಂದು ಹೇಳಿಕೊಂಡಿದ್ದಾರೆ. ಇದೇನೇ ಇರಲಿ ಇವಿಎಂಗಳ ಕುರಿತ ಜನರ ಅಪನಂಬಿಕೆಯನ್ನು ಹೋಗಲಾಡಿಸುವ ಕೆಲಸವನ್ನು ಚುನಾವಣೆ ಆಯೋಗವೇ ಮಾಡಬೇಕಿದೆ.

ಸೊಂಪಾದಕೀಯ

ಎಲ್ಲವೂ ನೀಟ್ ಆಗಿಲ್ಲ

ವೈದ್ಯಕೀಯ ಕಾಲೇಜುಗಳಿಗೆ ಸೇರಲು ನಡೆಸುವ ನೀಟ್ ಪರೀಕ್ಷೆ ಈ ಬಾರಿ ಹಲವು ಅಕ್ರಮಗಳಿಗೆ ಸಾಕ್ಷಿ ಆಗಿದೆ. ಇದನ್ನು ಸ್ವತಃ ಸರಕಾರವೇ ಒಪ್ಪಿಕೊಂಡಿದೆ. ಕೇಂದ್ರ ಶಿಕ್ಷಣ ಸಚಿವ ಧರ್ಮೇಂದ್ರ ಪ್ರಧಾನ್ ಈ ಪರೀಕ್ಷೆಯಲ್ಲಿ ಅಕ್ರಮ ಆಗಿರೋದನ್ನು ಹೇಳಿದ್ದಾರೆ. ಆದರೆ ತೀರಾ ಮುಂದೆ ನಾಡಿನ ವೈದ್ಯರಾಗುವ ವಿದ್ಯಾರ್ಥಿಗಳ ಪರೀಕ್ಷೆಯೇ ನೀಟ್ ಆಗಿ ನಡೆದಿಲ್ಲ ಅಂದ್ರೆ ಏನರ್ಥ? ಈ ವ್ಯವಸ್ಥೆಗೆ ಚಿಕಿತ್ಸೆ ಕೊಡುವವರು ಯಾರು ಅನ್ನೋ ಪ್ರಶ್ನೆ ಎಲ್ಲರದ್ದು. ಇದನ್ನು ತಮ್ಮ ಲಾಭಕ್ಕೆ ಬಳಸಿಕೊಳ್ಳುತ್ತಿರುವ ವಿರೋಧ ಪಕ್ಷಗಳು ಈಗ ಇದರ ಸಂಪೂರ್ಣ ತನಿಖೆಗೆ ಮತ್ತು ಮರುಪರೀಕ್ಷೆಗೆ ಆಗ್ರಹಿಸುತ್ತಿವೆ. ಹಾಗೇನಾದರೂ ಮರು ಪರೀಕ್ಷೆ ಆದರೆ ಪ್ರಾಮಾಣಿಕವಾಗಿ ಪರೀಕ್ಷೆ ಬರೆದಿರೋ ವಿದ್ಯಾರ್ಥಿಗಳಿಗೆ ಈ ಮರು ಪರೀಕ್ಷೆ ಒಂಥರಾ ಮಾಡದ ತಪ್ಪಿಗೆ ಶಿಕ್ಷೆ ಕೊಟ್ಟಂತಾಗೋದಿಲ್ಲವೇ? ಅನ್ನೋದು ಜನರ ಪ್ರಶ್ನೆ. ಈ ರೀತಿಯ ಪರೀಕ್ಷೆ ಅಕ್ರಮಗಳು ಹೊಸದೇನಲ್ಲ. ಕೆಲವೊಮ್ಮೆ ಪ್ರಶ್ನೆ ಪತ್ರಿಕೆ ಸೋರಿಕೆ ಆಗುತ್ತೆ. ಕೆಲವೊಮ್ಮೆ ಫಲಿತಾಂಶದಲ್ಲಿ ಗೋಲ್ ಮಾಲ್ ಆಗುತ್ತೆ. ಆದರೆ ಅದಕ್ಕೆ ಮರು ಪರೀಕ್ಷೆ ಮಾಡಿ ವಿದ್ಯಾರ್ಥಿಗಳಿಗೆ ಮತ್ತೆ ಪ್ರಶ್ನೆ ಕೇಳೋದೇ ಉತ್ತರ ಆದರೆ ಹೇಗೆ? ಈ ಅಕ್ರಮಕ್ಕೆ ಕಾರಣರಾದ ಅಪರಾಧಿಗಳನ್ನು ಬಂಧಿಸಿ ಮಂಪರು ಪರೀಕ್ಷೆಯನ್ನಾದರೂ ಮಾಡಿ ಸತ್ಯ ಹೊರಗೆ ಎಳೆಯಬೇಕೇ ವಿನಃ ವಿದ್ಯಾರ್ಥಿಗಳಿಗೆ ಶಿಕ್ಷೆ ಕೊಡೋದು ಸರಿಯಾದ ಕ್ರಮ ಅಲ್ಲ ಅಂತ ಮೇಲ್ನೋಟಕ್ಕೆ ಅನ್ನಿಸುತ್ತದೆ. ಪಾಪ, ಪರೀಕ್ಷೆಗಾಗಿ ನಿದ್ದೆಯ ಮಂಪರಿನಲ್ಲೇ ಓದಿ ಪರೀಕ್ಷೆ ಬರೆದಿರೋ ವಿದ್ಯಾರ್ಥಿಗಳು ಈಗ ಮತ್ತೆ ನಿದ್ದೆಗೆಟ್ಟು ಓದಬೇಕಾಗಿದೆ. ತೂಕಡಿಸಿ ತೂಕಡಿಸಿ ಬಿದ್ದು ಓದಿದವರು ಈಗ ಮತ್ತೆ ಮತ್ತೆ ಓದಿ ಓದಿ ಮರುಳಾಗಬೇಕಿದೆ. ಪರೀಕ್ಷೆ ನಡೆಸುವ ಮುನ್ನ ತೆಗೆದುಕೊಳ್ಳಬೇಕಾದ ಎಚ್ಚರಿಕೆಗಳನ್ನು ಕಡೆಗಣಿಸಿ ಈಗ ವಿದ್ಯಾರ್ಥಿಗಳ ಭವಿಷ್ಯದ ಜೊತೆ ಚೆಲ್ಲಾಟ ಆಡೋದು ಯಾವ ನ್ಯಾಯ? ಪರೀಕ್ಷೆಗೆ ಸರಿಯಾಗಿ ಓದದೇ, ಅಯ್ಯೋ ಈ ಬಾರಿ ಸರಿಯಾಗಿ ಪರೀಕ್ಷೆ ಬರೆಯೋಕೆ ಆಗ್ಲಿಲ್ಲ ಅನ್ನೋ ವಿದ್ಯಾರ್ಥಿಗಳಿಗೇನೋ ಇದು ಅಪರೂಪದ ಸೆಕೆಂಡ್ ಚಾನ್ಸ್. ಆದರೆ ಇರೋ ಬರೋ ಶ್ರಮ ಹಾಕಿ ಓದಿ ಸದ್ಯ ಎಕ್ಸಾಮ್ ಮುಗಿಸಿದೆವು ಅನ್ನೋ ಸಂಭ್ರಮದಲ್ಲಿದ್ದ ವಿದ್ಯಾರ್ಥಿಗಳಿಗೆ ಮಾತ್ರ ಇದು ಹೊರೆ ಆಗೋದಂತೂ ಸತ್ಯ.

ಸಂಪಾದಕರ ಸದ್ಯಶೋಧನೆ

ಕೇಫ: ಕೆಲವು ನೆನಪು

ನಾನು ಬಾಲ್ಯದಲ್ಲಿ, 'ಸುಧಾ' ಮತ್ತು 'ತರಂಗ' ಪತ್ರಿಕೆಯಲ್ಲಿ ಕೇಫ ಅವರ ಹಾಸ್ಯ ಬರಹಗಳನ್ನು ಓದುತ್ತಿದ್ದೆ. ಪ್ರಾಯಶಃ 1990 ರ ನಂತರ ಅವರ ಬರಹಗಳನ್ನು ಓದಲಿಲ್ಲ. ಅವರನ್ನು ಎಂದೂ ಭೇಟಿಯಾದ ನೆನಪಿಲ್ಲ. ವೈಎನ್ಕೆ ಬಾಯಲ್ಲಿ ಆಗಾಗ, ಕೇಫ ಅವರ ಬಗ್ಗೆ ಕೇಳಿದ್ದೆ. ಕೆಲವು ದಿನಗಳ ಹಿಂದೆ, ನನ್ನ ಸಂಗ್ರಹದಲ್ಲಿರುವ 'ಕೊರವಂಜಿ' ಹಳೆ ಸಂಚಿಕೆಗಳನ್ನು ತಿರುವಿ ಹಾಕುವಾಗ, ಕೇಫ ಹಾಸ್ಯ ಲೇಖನಗಳನ್ನು ಮತ್ತೊಮ್ಮೆ ಓದುವ ಅವಕಾಶ ಸಿಕ್ಕಿತ್ತು. ಅದಾದ ಬಳಿಕ, ಅಮೆರಿಕ ಕನ್ನಡ ಸಾಹಿತ್ಯ ರಂಗ ಮತ್ತು ಬೆಂಗಳೂರಿನ ಅಭಿನವ ಪ್ರಕಾಶನ ಸೇರಿ, 'ನಗೆಗನ್ನಡಂ ಗೆಲ್ಗೆ: ಆಧುನಿಕ ಕನ್ನಡ ಸಾಹಿತ್ಯದಲ್ಲಿ ಹಾಸ್ಯ' ಕೃತಿಯನ್ನು ಓದುವಾಗ, ಎಸ್.ದಿವಾಕರ ಅವರು ಕೇಫರ ಬಗ್ಗೆ ಬರೆದಿದ್ದನ್ನು ಓದಿ, ಅವರನ್ನು (ಕೇಫ) ನೆನಪಿಸಿಕೊಳ್ಳುವಂತಾಯಿತು. ದಿವಾಕರ, ಕೇಫ ಅವರಿಗೆ ದೂರದ ಸಂಬಂಧಿಕರಂತೆ. ಆದರೂ ಅವರು ಭೇಟಿಯಾಗಿದ್ದು 1989 ರಲ್ಲಿ ಮತ್ತು ಆಗ ಕೇಫರಿಗೆ ಎಂಬತ್ತು ವರ್ಷವಾಗಿತ್ತಂತೆ. ಅವರ ಹೆಸರಿನಿಂದಾಗಿ ಮತ್ತು ನಂತರ ಅವರ ನವಿರಾದ ಹಾಸ್ಯಗಳಿಂದ, ನನ್ನ ಮನಸ್ಸಿನಲ್ಲಿ ಶಾಶ್ವತವಾಗಿ ನೆಲೆಸಿದ್ದಾರೆ. 'ಕೇಫ' ಎನ್ನುವುದು ಕಾವ್ಯನಾಮ. ತಮ್ಮ ಮೂಲನಾಮಕ್ಕಿಂತ ಕಾವ್ಯನಾಮದಿಂದಲೇ ಪ್ರಸಿದ್ಧರಾದವರಲ್ಲಿ ಇವರೂ ಒಬ್ಬರು. ಬಹಳ ಜನರಿಗೆ ಡಾ.ಎ. ವಿ. ಕೇಶವ ಮೂರ್ತಿಯವರೇ ಕೇಫ ಎಂಬುದು ಗೊತ್ತಿಲ್ಲ. ಒಮ್ಮೆ ಡಾ.ಕೇಶವ ಮೂರ್ತಿಯವರ ಮುಂದೆಯೇ, ಸಾಹಿತಿಯೊಬ್ಬರು, 'ನೀವು ಕೇಫ ಅವರ ಹಾಸ್ಯ ಸಾಹಿತ್ಯವನ್ನು ಓದಿದ್ದೀರಾ? ಎಷ್ಟು ಚೆನ್ನಾಗಿ ಬರೆಯುತ್ತಾರೆ ಗೊತ್ತಾ?' ಎಂದು ಕೇಳಿದ್ದರಂತೆ. 'ಇಲ್ಲ, ಇಲ್ಲ.. ಅವರು ನಿಜಕ್ಕೂ ಅಷ್ಟು ಚೆನ್ನಾಗಿ ಬರೆಯುತ್ತಾರಾ?' ಎಂದು ಕೇಳಿದ್ದಕ್ಕೆ, 'ಚೆನ್ನಾಗಿ ಬರೀತಾರಾ ಇಲ್ಲವೋ ಎಂಬುದನ್ನು ನೀವೇ ಖುದ್ದು ಓದಿ ಅನುಭವಿಸಬೇಕು. ಆದರೆ ಅವರ ಬರಹಗಳನ್ನು ಓದಿದಾಗ ನಗು ಬರೋದು ಮಾತ್ರ ಗ್ಯಾರಂಟಿ' ಎಂದು ಪ್ರತಿಕ್ರಿಯಿಸಿದ್ದರಂತೆ. ಕೇಫ 'ಕೊರವಂಜಿ' ಪತ್ರಿಕೆಯಲ್ಲಿ ಹಾಸ್ಯ ಲೇಖನಗಳನ್ನು ಆಗ ತಾನೇ ಬರೆಯಲಾರಂಭಿಸಿದ್ದ ಕಾಲ. ಒಂದು ದಿನ ಡಾ.ಕೇಶವಮೂರ್ತಿಯವರ ಕೊನೆಯ ತಮ್ಮ ತನ್ನ ತೊದಲು ಮಿಶ್ರಿತ, ಅಸ್ಪಷ್ಟ ನುಡಿಗಳಲ್ಲಿ 'ಕೇಶವಣ್ಣ' ಎಂದು ಕರೆದಿದ್ದು ಅವರಿಗೆ 'ಕೇಫಣ್ಣ' ಎಂದು ಕೇಳಿಸಿತಂತೆ. ಅದನ್ನೇ ತಮ್ಮ ಕಾವ್ಯನಾಮವಾಗಿರಿಸಿಕೊಂಡರೆ ಹೇಗೆ ಎಂದು ಅನಿಸಿತಂತೆ. 'ಕೇಫ' ಎನ್ನುವುದು ವಿನೂತನ ಕಾವ್ಯನಾಮ ಎಂದು ಅನಿಸಿದ್ದರಿಂದ ಅದನ್ನೇ ಕಾಯಂ ಆಗಿ ಇಟ್ಟುಕೊಂಡುಬಿಟ್ಟರು. ಕೇಫ ಅವರು ಹುಟ್ಟಿದ್ದು ತುಮಕೂರಿನಲ್ಲಿ, ಓದಿದ್ದು ಚಿಕ್ಕಮಗಳೂರು ಮತ್ತು ಬೆಂಗಳೂರಿನಲ್ಲಿ. ಕೋಟೆ ಮಿಡ್ಲ್ ಸ್ಕೂಲಿನ ವಿದ್ಯಾರ್ಥಿ. ವೈದ್ಯ ಪದವಿ ಪಡೆದ ಬಳಿಕ, ತೀರ್ಥಹಳ್ಳಿಯಲ್ಲಿ ಸುಮಾರು ಹದಿನೈದು ವರ್ಷ ಸರಕಾರಿ ವೈದ್ಯರಾಗಿ ಸೇವೆ ಸಲ್ಲಿಸಿದರು. ಮುಂದಿನ ಹದಿನೈದು ವರ್ಷ ಶಿವಮೊಗ್ಗದಲ್ಲಿ ವೈದ್ಯಾಧಿಕಾರಿಯಾಗಿ ಸೇವೆ ಸಲ್ಲಿಸಿದರು. ಆರಂಭದಲ್ಲಿ 'ಪಂಚ್' ಪತ್ರಿಕೆ ಹಾಸ್ಯ ಲೇಖನಗಳಿಂದ ಪ್ರಭಾವಿತರಾದ ಕೇಫ, ಇಂಗ್ಲಿಷ್ ಹಾಸ್ಯ ಸಾಹಿತ್ಯವನ್ನು ಸಹ ಚೆನ್ನಾಗಿ ಓದಿಕೊಂಡವರು. 'ಕೊರವಂಜಿ' ಪತ್ರಿಕೆಯ ಡಾ.ಎಂ.ಶಿವರಾಂ (ರಾ.ಶಿ.) ಸಂಪರ್ಕಕ್ಕೆ ಬಂದ ಅವರು, ಆ ಪತ್ರಿಕೆಗೆ ನಿಯಮಿತವಾಗಿ ಬರೆಯಲಾರಂಭಿಸಿದರು. ಅವರ ಹಾಸ್ಯದಲ್ಲಿ ಬರುತ್ತಿದ್ದ ಶೌರಿ, ಪಾಂಡು ಮುಂತಾದ ಪಾತ್ರಗಳು ಜನಪ್ರಿಯವಾಗಿದ್ದವು. ಕೇಫ ಅವರನ್ನು ಬಲ್ಲವರು 'ಮೈಗಳ್ಳರ ಸಂಘ' ಮತ್ತು 'ವಿರಾಟ ಭವನ'ವನ್ನು ಎಂದೂ ಮರೆಯಲಾರರು. ಕನ್ನಡದಲ್ಲಿ ಉತ್ತಮ ಅಭಿರುಚಿಯ, ನವಿರಾದ ಹಾಸ್ಯ ಸಾಹಿತ್ಯವನ್ನು ಸೃಷ್ಟಿಸಿದವರ ಸಾಲಿನಲ್ಲಿ ಕೇಫ ಗಟ್ಟಿಯಾಗಿ ನಿಲ್ಲುತ್ತಾರೆ. ಎಂಬತ್ತರ ದಶಕದ ಆರಂಭದಲ್ಲಿ ತಮ್ಮ ವೈದ್ಯ ಮಗ ಮತ್ತು ಸೊಸೆಯೊಂದಿಗೆ ಚೆನ್ನೈಗೆ ಹೋಗಿ ನೆಲೆಸಿದ ಅವರು ತಮ್ಮ ಬದುಕಿನ ಕೊನೆಯ ದಿನಗಳನ್ನು ಅಲ್ಲಿಯೇ ಕಳೆದರು. 'ಮದರಾಸು ಕನ್ನಡ ಕೂಟ' ಅವರ ಜನ್ಮದಿನದಂದು ಪ್ರತಿವರ್ಷ, 'ಅಖಿಲ ಕರ್ನಾಟಕ ಕೇಫ ಹಾಸ್ಯ ಲೇಖನ ಸ್ಪರ್ಧೆ' ಏರ್ಪಡಿಸುತ್ತಿದೆ. ಆದರೆ ಕರ್ನಾಟಕ ಮಾತ್ರ ಅವರನ್ನು ಮರೆತುಬಿಟ್ಟಿದೆ.

ಬಿಜೆಪಿಗೆ ಬಲ ತುಂಬಿದ ಜೆಡಿಎಸ್

ಅಶ್ವತ್ಥಕಟ್ಟೆ

ರಂಜಿತ್ ಎಚ್. ಅಶ್ವತ್ಥ
ranjith.hoskere@gmail.com

ದೇಶದಲ್ಲಿ ಲೋಕಸಭಾ ಚುನಾವಣೆ ಪೂರ್ಣಗೊಂಡು, ಪ್ರಧಾನಿ ನರೇಂದ್ರ ಮೋದಿ ಅವರು ಮೂರನೇ ಬಾರಿಗೆ ಅಧಿಕಾರದ ಗದ್ದುಗೆಯನ್ನು ಏರಿದ್ದಾರೆ. ಮೂರನೇ ಅವಧಿಯ ಸಂಪುಟದಲ್ಲಿ ಕರ್ನಾಟಕದ ಐವರನ್ನು ಸಂಪುಟದೊಳಗೆ ಸೇರಿಸಿಕೊಂಡಿದ್ದಾರೆ. ಕಳೆದ ಬಾರಿಗೆ ಹೋಲಿಸಿದರೆ ಈ ಬಾರಿ ಬಿಜೆಪಿಯ ಸಾಧನೆ ಕ್ಷೀಣಿಸಿದ್ದರೂ, ರಾಜ್ಯ ಬಿಜೆಪಿಗರಲ್ಲಿ ಒಂಬತ್ತು ಸ್ಥಾನ ಕಳೆದುಕೊಂಡಿರುವ ಬೇಸರಕ್ಕಿಂತ, ಒಂಬತ್ತೇ ಸ್ಥಾನಕ್ಕೆ ನಿಂತಿದೆಯಲ್ಲ ಎನ್ನುವ ನೆಮ್ಮದಿ ಕಾಣಿಸುತ್ತಿದೆ.

ಈ ರೀತಿ ತಮ್ಮಷ್ಟಕ್ಕೇ ತಾನೇ ಸಮಾಧಾನ ಮಾಡಿಕೊಳ್ಳುವುದನ್ನು ಗಮನಿಸಿದರೆ, ಹೆಚ್ಚು ಸೀಟುಗಳ ಸೋಲಿನ ಆತಂಕದಲ್ಲಿದ್ದವರಿಗೆ, ಮೂರರಿಂದ ನಾಲ್ಕು ಕ್ಷೇತ್ರಗಳಲ್ಲಿ 'ಅಚ್ಚರಿ'ಯ ಗೆಲುವುಗಳು ಹಾಗೂ 'ಕಳಪೆ' ಪ್ರದರ್ಶನದ ಬದಲಿಗೆ ಮರ್ಯಾದೆ ಉಳಿಸಿಕೊಳ್ಳುವಷ್ಟು ಸೀಟುಗಳನ್ನು ಮೋದಿಗೆ ಕೊಡುಗೆಯಾಗಿ ನೀಡಿರುವ ನೆಮ್ಮದಿಯಿದೆ. ಆದರೆ ಈ ರೀತಿ ನಿಟ್ಟುಸಿರು ಬಿಡುವುದಕ್ಕೆ ಬಿಜೆಪಿ ಹಾಗೂ ಜೆಡಿಎಸ್‌ನ ರಾಜ್ಯ ನಾಯಕತ್ವ ಕಾರಣ ಎನ್ನುವುದಕ್ಕಿಂತ, ಬಿಜೆಪಿಯ ರಾಷ್ಟ್ರ ನಾಯಕರು ಬಿಜೆಪಿಗಿಂತ ಹೆಚ್ಚಾಗಿ ಜೆಡಿಎಸ್ ಹಾಗೂ ಕುಮಾರಸ್ವಾಮಿ ಅವರನ್ನು ಬಳಸಿಕೊಂಡು ಹಳೇ ಮೈಸೂರು ಭಾಗದಲ್ಲಿ ಕ್ಲೀನ್ ಸ್ವೀಪ್ ಮಾಡಿದ್ದಾರೆ. ಒಂದು ವೇಳೆ ಹಳೇ ಮೈಸೂರು ಭಾಗದಲ್ಲಿ ಕ್ಲೀನ್ ಸ್ವೀಪ್ ಮಾಡದೇ ಹೋಗಿದ್ದರೆ, ಕಾಂಗ್ರೆಸ್ ಟಾರ್ಗೆಟ್ 15 ರೀಚ್ ಆಗುವುದು ಬಹುದೊಡ್ಡ ವಿಷಯವಾಗಿರಲಿಲ್ಲ.

ಲಿಂಗಾಯತರ ಕೋರ್ ಬೆಲ್ಟ್ ಆಗಿರುವ ಕಲ್ಯಾಣ ಕರ್ನಾಟಕದಲ್ಲಿ ಭರ್ಜರಿ ಗೆಲುವಿನ ನಿರೀಕ್ಷೆಯಲ್ಲಿದ್ದ ಬಿಜೆಪಿ ಶೂನ್ಯ ಸಾಧನೆ ಮಾಡಿತ್ತು. ಈ ಮೂಲಕ 'ಲಿಂಗಾಯತ' ಟ್ರಂಪ್ ಕಾರ್ಡ್ ವರ್ಕ್ ಆಗಲಿಲ್ಲ. ಆದರೆ ಜೆಡಿಎಸ್‌ನ 'ಒಕ್ಕಲಿಗ' ನಾಯಕತ್ವದ ಅಸ್ತ್ರ ಭರ್ಜರಿಯಾಗಿಯೇ ವರ್ಕ್ ಆಗಿದೆ. ಒಕ್ಕಲಿಗ ಅಸ್ತ್ರ ಪೂರ್ಣ ಪ್ರಮಾಣದಲ್ಲಿ ಬಿಜೆಪಿಗೆ ಸಹಾಯವಾಗಲು ಜೆಡಿಎಸ್ ನಾಯಕತ್ವವೇ ಕಾರಣ ಎನ್ನುವುದು ಸ್ಪಷ್ಟವಾಗಿದೆ. ಈ ಮೂಲಕ ಬಿಜೆಪಿ ವರಿಷ್ಠರ ಲೆಕ್ಕಾಚಾರದಂತೆ, ಈ ಬಾರಿಯ ಚುನಾವಣೆಯಲ್ಲಿ ಒಕ್ಕಲಿಗ ಮತದಾರರು ತೆನೆಹೊತ್ತ ಮಹಿಳೆ ಅಥವಾ ಕಮಲದ ಗುರುತನ್ನು ಆಯ್ಕೆ ಮಾಡಿಕೊಂಡಿದ್ದಾರೆ. ಹಳೇ ಮೈಸೂರು ಭಾಗದಲ್ಲಿ ಸಂಘಟನೆಯನ್ನು ಬಲಪಡಿಸಿಕೊಳ್ಳಲೇಬೇಕು ಎನ್ನುವ ಕಾರಣಕ್ಕೆ ಮಾಡಿಕೊಂಡಿದ್ದ ಮೈತ್ರಿ ಒಂದು ಹಂತದಲ್ಲಿ ಯಶಸ್ವಿಯಾಗಿದೆ.

ಈ ಬಾರಿಯ ಲೋಕಸಭಾ ಚುನಾವಣೆಯಲ್ಲಿ ಬಿಜೆಪಿಗೆ ಬಹುದೊಡ್ಡ ಖುಷಿ ನೀಡಿರಬಹುದಾದ ವಿಭಾಗವೆಂದರೆ ಅದು ಹಳೇ ಮೈಸೂರು ಪ್ರದೇಶ. ದಶಕಗಳ ಹಿಂದಿನ ಸಂಘಟನೆಯನ್ನು ಗಮನಿಸಿದರೆ, ಹಳೇ ಮೈಸೂರು ಭಾಗದಲ್ಲಿ ಇತ್ತೀಚಿನ ವರ್ಷಗಳಲ್ಲಿ ಬಿಜೆಪಿಯ ಸಂಘಟನೆ ಗಟ್ಟಿಯಾಗಿದೆ. ಆದರೆ ಅದು 'ಕ್ಷೇತ್ರ'ಗಳಾಗಿ ಪರಿವರ್ತನೆಯಾಗುತ್ತಿರಲಿಲ್ಲ. ಮೈಸೂರು, ಬೆಂಗಳೂರು ನಗರ ಭಾಗವನ್ನು ಹೊರತುಪಡಿಸಿದರೆ, ಇನ್ನುಳಿದ ಭಾಗದಲ್ಲಿ 'ಭದ್ರಕೋಟೆ'ಗಳನ್ನು ಬೇಧಿಸುವಲ್ಲಿ ಬಹುತೇಕ ಚುನಾವಣೆಯಲ್ಲಿ ಬಿಜೆಪಿ ವಿಫಲವಾಗಿತ್ತು. ಆದರೆ ಈ ಬಾರಿ ಹಳೇ ಮೈಸೂರು ಭಾಗದಲ್ಲಿ ಎನ್‌ಡಿಎ ಮೈತ್ರಿಕೂಟ ಕ್ಲೀನ್‌ಸ್ವೀಪ್ ಮಾಡುವಲ್ಲಿ ಯಶಸ್ವಿಯಾಗಿತ್ತು. ಅದರಲ್ಲಿಯೂ ಪ್ರಮುಖವಾಗಿ ಡಿಕೆ ಸಹೋದರರ ಭದ್ರಕೋಟೆ ಎನಿಸಿದ್ದ ಬೆಂಗಳೂರು ಗ್ರಾಮಾಂತರದಲ್ಲಿಯೇ ಡಿ.ಕೆ.ಸುರೇಶ್‌ಗೆ ಸೋಲಿನ ರುಚಿ ತೋರಿಸುವ ಮೂಲಕ ಕಾಂಗ್ರೆಸ್‌ಗೆ ಬಹುದೊಡ್ಡ ಹೊಡೆತವನ್ನು ನೀಡುವಲ್ಲಿ ಬಿಜೆಪಿ ಯಶಸ್ವಿಯಾಗಿತ್ತು.

ಇದರೊಂದಿಗೆ ತುಮಕೂರು, ಚಿತ್ರದುರ್ಗ, ಚಿಕ್ಕಬಳ್ಳಾಪುರ, ಹಾವೇರಿ ಸೇರಿದಂತೆ ಹಲವು ಭಾಗದಲ್ಲಿ ಕಾಂಗ್ರೆಸ್-ಬಿಜೆಪಿಗೆ ನೆಕ್‌ಟು ನೆಕ್ ಫೈಟ್ ಇತ್ತು. ಈ ಎಲ್ಲ ಕ್ಷೇತ್ರಗಳಲ್ಲಿಯೂ ಬಿಜೆಪಿ ಅಭ್ಯರ್ಥಿಗೆ ಗೆಲುವಿನ ಸಿಹಿ ಉಣಿಸಲು ಜೆಡಿಎಸ್ ಮತಗಳೇ ನಿರ್ಣಾಯಕ ಪಾತ್ರವಹಿಸಿವೆ. ಸಾಂಪ್ರದಾಯಿಕ ಜೆಡಿಎಸ್ ಮತದಾರರು, ಬಿಜೆಪಿಯನ್ನು ಒಪ್ಪಿಕೊಂಡು ಮತ ಹಾಕಿದ್ದರಿಂದಲೇ ರಾಜ್ಯದಲ್ಲಿ 17 ಸೀಟುಗಳನ್ನು ಪಡೆಯುವ ಮೂಲಕ 'ಮರ್ಯಾದೆ' ಉಳಿಸಿಕೊಂಡಿದೆ. ಇನ್ನು ಜೆಡಿಎಸ್ ಸ್ಪರ್ಧಿಸಿದ್ದ ಮೂರು ಕ್ಷೇತ್ರದ ಪೈಕಿ, ಹಾಸನದಲ್ಲಿ ಪ್ರಜ್ವಲ್ ರೇವಣ್ಣ ಸೋಲಿಗೆ ಅವರೇ ಕಾರಣ. ಇನ್ನುಳಿದ ಎರಡೂ ಕ್ಷೇತ್ರದಲ್ಲಿ ಗೆಲ್ಲುವ ಮೂಲಕ ಎನ್‌ಡಿಎ ಮೈತ್ರಿಕೂಟದ ಬಲವನ್ನು 19ಕ್ಕೆ ಏರಿಸಿಕೊಳ್ಳುವುದರಲ್ಲಿ ಜೆಡಿಎಸ್ ಮಾತ್ರ ಮಹತ್ವದ್ದಾಗಿದೆ.

ವಿಧಾನಸಭಾ ಚುನಾವಣೆಯಲ್ಲಿ ಕಾಂಗ್ರೆಸ್ ಸಾಧಿಸಿರುವ ಗೆಲುವನ್ನು ಗಮನಿಸಿದರೆ, ಈ ಬಾರಿ ಕರ್ನಾಟಕದಲ್ಲಿ ಬಿಜೆಪಿ-ಜೆಡಿಎಸ್ ಮೈತ್ರಿಗೆ ಬಹುದೊಡ್ಡ ಹಿನ್ನಡೆಯಾಗಲಿದೆ ಎನ್ನುವ ಲೆಕ್ಕಾಚಾರ ರಾಜಕೀಯ ವಲಯದಲ್ಲಿತ್ತು. ಈ ರೀತಿಯ ಆಲೋಚನೆಗೆ ಕಾರಣವೆಂದರೆ, 2019ರ ಲೋಕಸಭಾ ಚುನಾವಣೆಯಲ್ಲಿ ಕರ್ನಾಟಕದಲ್ಲಿ ಕಾಂಗ್ರೆಸ್-ಜೆಡಿಎಸ್ ಮೈತ್ರಿಯಾಗಿ ಚುನಾವಣೆಗೆ ಧುಮುಕಿದ್ದವು. 28 ಕ್ಷೇತ್ರಗಳ ಪೈಕಿ ಎಂಟನ್ನು ಜೆಡಿಎಸ್ ಪಡೆದುಕೊಂಡಿದ್ದರೆ, 20 ಕ್ಷೇತ್ರದಲ್ಲಿ ಕಾಂಗ್ರೆಸ್ ಸ್ಪರ್ಧಿಸಿತ್ತು. ಫಲಿತಾಂಶದ ಸಮಯದಲ್ಲಿ ಜೆಡಿಎಸ್‌ನಿಂದ ಪ್ರಜ್ವಲ್ ರೇವಣ್ಣ, ಕಾಂಗ್ರೆಸ್‌ನಿಂದ ಡಿ.ಕೆ.ಸುರೇಶ್ ಹೊರತುಪಡಿಸಿ, ಇನ್ನುಳಿದ 26 ಅಭ್ಯರ್ಥಿಗಳು ಹೀನಾಯವಾಗಿ ಸೋಲನುಭವಿಸಿದ್ದರು. 2019ರಲ್ಲಿ ಮೈತ್ರಿ ಸರಕಾರವೇ ಅಧಿಕಾರದಲ್ಲಿದ್ದರೂ, ಕಾಂಗ್ರೆಸ್-ಜೆಡಿಎಸ್ ಮೈತ್ರಿ ಸೋಲಿಗೆ ಕಾರಣವಾಗಿದ್ದು, ಮೇಲ್ಮಟ್ಟದಲ್ಲಾದ ಮೈತ್ರಿ ತಳಮಟ್ಟದವರೆಗೆ ಹೋಗಲೇ ಇಲ್ಲ ಎನ್ನುವುದಾಗಿತ್ತು. ರಾಜ್ಯ, ರಾಷ್ಟ್ರ ಮಟ್ಟದ ಕಾಂಗ್ರೆಸ್-ಜೆಡಿಎಸ್ ನಾಯಕರು ಒಂದಾಗಿದ್ದರೂ, ಬ್ಲಾಕ್‌ಮಟ್ಟದಲ್ಲಿ ಕಾರ್ಯಕರ್ತರ ನಡುವೆಯಿದ್ದ ಭಿನ್ನಾಭಿಪ್ರಾಯ, ಜಗಳಗಳನ್ನು ಸರಿಪಡಿಸುವುದಕ್ಕೆ ಕೊನೆಯವರೆಗೆ ಆಗಲಿಲ್ಲ. ಆದ್ದರಿಂದಲೇ ಮೈತ್ರಿ ವಿರೋಧಿಸಿದ್ದ ಬಹುತೇಕರು ತಟಸ್ಥರಾದರು. ಇನ್ನು ಕೆಲವರು ಬಿಜೆಪಿ ಪರ ವಾಲಿದ್ದರು. ಇದರಿಂದಾಗಿಯೇ, ಸ್ವತಃ ಮಾಜಿ ಪ್ರಧಾನಿ ದೇವೇಗೌಡರು ತುಮಕೂರಿನಲ್ಲಿ ಸೋಲಿನ ರುಚಿ ಕಾಣಬೇಕಾಯಿತು.

ಕಳೆದ ಲೋಕಸಭಾ ಚುನಾವಣೆಯಲ್ಲಿ ಜೆಡಿಎಸ್-ಕಾಂಗ್ರೆಸ್ ಕಾರ್ಯಕರ್ತರ ನಡುವೆ 'ಜೆಲ್' ಆಗದಿರುವುದೇ ಅಂದಿನ ಆ ಫಲಿತಾಂಶಕ್ಕೆ ಕಾರಣವಾಗಿತ್ತು. ಆದರೆ ಈ ಬಾರಿ ಜೆಡಿಎಸ್ ಈ ವಿಷಯದಲ್ಲಿ 'ಎಚ್ಚರಿಕೆ'ಯ ಹೆಜ್ಜೆಯನ್ನು ಇಡುವ ಪ್ರಯತ್ನ ಮಾಡಿತ್ತು. ಆರಂಭದಿಂದಲೇ ಎರಡೂ ಪಕ್ಷದ ಕಾರ್ಯಕರ್ತರನ್ನು ಒಗ್ಗೂಡಿಸುವ ಪ್ರಯತ್ನಕ್ಕೆ ಉಭಯ ಪಕ್ಷದ ನಾಯಕರು ಮುಂದಾದರು. ಚುನಾವಣೆಗೆ ಕೆಲ ವಾರದ ಮೊದಲು ಬಿಜೆಪಿ ತೀರ್ಮಾನಗಳ ವಿರುದ್ಧ ಬಿಜೆಪಿಗೆ ಶುರುವಾಗಿದ್ದ ಭಿನ್ನಾಭಿಪ್ರಾಯವನ್ನು, ಬಿಜೆಪಿ ವರಿಷ್ಠರು ಕುಮಾರಸ್ವಾಮಿ, ದೇವೇಗೌಡರೊಂದಿಗೆ ಚರ್ಚಿಸಿ ಸರಿಪಡಿಸಿಕೊಳ್ಳುವ ಕೆಲಸವನ್ನು ಮಾಡಿದ್ದರು. ಈ ಕಾರಣದಿಂದಲೇ, ಬೆಂಗಳೂರು ಗ್ರಾಮಾಂತರದಂತಹ ಕಠಿಣ ಕ್ಷೇತ್ರದಲ್ಲಿಯೂ ಎನ್‌ಡಿಎ ಅಭ್ಯರ್ಥಿ ಸುಲಭವಾಗಿ ಗೆದ್ದುಕೊಂಡು ಬರುವುದಕ್ಕೆ ಸಾಧ್ಯವಾಯಿತು.

ಆರಂಭದಿಂದಲೂ ಬಿಜೆಪಿ-ಜೆಡಿಎಸ್ ಕಾರ್ಯಕರ್ತರ ನಡುವೆ ಹೊಂದಾಣಿಕೆ ಸಾಧ್ಯವೇ ಎನ್ನುವ ಪ್ರಶ್ನೆಗಳು ಎದುರಾಗಿತ್ತು. ಭಿನ್ನ ಸೈದ್ಧಾಂತಿಕ ನೆಲಗಟ್ಟಿನಲ್ಲಿರುವ ಎರಡೂ ಪಕ್ಷದ ಕಾರ್ಯಕರ್ತರು ಒಗ್ಗೂಡಲು ಸಾಧ್ಯವೇ ಎನ್ನುವ ಅನುಮಾನ ಸ್ವತಃ ನಾಯಕರಲ್ಲಿಯೇ ಇತ್ತು. ಆದರೆ ಇಂದಿನ 'ಅಧಿಕಾರ'ದ ರಾಜಕೀಯಕ್ಕೆ ಈ ಎಲ್ಲವನ್ನು ನಿಭಾಯಿಸುವಲ್ಲಿ ಬಿಜೆಪಿ ನಾಯಕರು ಯಶಸ್ವಿಯಾದರು.

ಲೋಕಸಭಾ ಚುನಾವಣಾ ಫಲಿತಾಂಶ ಬಿಜೆಪಿ-ಜೆಡಿಎಸ್ ನಾಯಕರಿಗೆ ಖುಷಿ ಕೊಡಲು ಮತ್ತೊಂದು ಕಾರಣವಿದೆ. ಅದೇನೆಂದರೆ, ಈ ಬಾರಿ ಬಿಜೆಪಿ-ಜೆಡಿಎಸ್ ಮೈತ್ರಿ ಅಭ್ಯರ್ಥಿಗಳಿಗೆ ಬರೋಬ್ಬರಿ 142 ಕ್ಷೇತ್ರಗಳಲ್ಲಿ ಲೀಡ್ ಧಕ್ಕಿದೆ. ಅಂದರೆ, ಈಗ ಚುನಾವಣೆ ನಡೆದರೂ, ಈ 142 ಕ್ಷೇತ್ರಗಳಲ್ಲಿ ಮೈತ್ರಿ ಅಭ್ಯರ್ಥಿಗಳಿಗೆ 'ಲಾಭ'ವಿರುತ್ತದೆ. ಲೀಡ್ ಸಿಕ್ಕಿರುವುದಕ್ಕೆ ಮಾತ್ರವಲ್ಲದೇ, ಯಾವೆಲ್ಲ ಕ್ಷೇತ್ರಗಳಲ್ಲಿ ಲೀಡ್ ಸಿಕ್ಕಿದೆ ಎನ್ನುವುದು ಪ್ರಮುಖವಾಗುತ್ತದೆ. ತುಮಕೂರು, ಮಂಡ್ಯ, ಉತ್ತರ ಕನ್ನಡ, ಉಡುಪಿ-ಚಿಕ್ಕಮಗಳೂರು ಹಾಗೂ ಶಿವಮೊಗ್ಗ ಲೋಕಸಭಾ ಕ್ಷೇತ್ರ ವ್ಯಾಪ್ತಿಯಲ್ಲಿರುವ 40ಕ್ಕೆ 40 ಕ್ಷೇತ್ರದಲ್ಲಿಯೂ ಬಿಜೆಪಿ-ಜೆಡಿಎಸ್ ಅಭ್ಯರ್ಥಿಗಳಿಗೆ ಮುನ್ನಡೆ ದೊರೆಕಿದೆ. ಇದೇ ರೀತಿಯಲ್ಲಿ ಮೈತ್ರಿ ಧರ್ಮ ಮುಂದುವರೆಸಿಕೊಂಡು ಹೋದರೆ ಮುಂದಿನ ವಿಧಾನಸಭಾ ಚುನಾವಣೆ ಸಮಯದಲ್ಲಿ ಕಾಂಗ್ರೆಸ್‌ಗೆ ಬಹುದೊಡ್ಡ ಪೆಟ್ಟುಕೊಡಬಹುದು ಎನ್ನುವುದು ಮೈತ್ರಿ ನಾಯಕರ ಲೆಕ್ಕಾಚಾರವಾಗಿದೆ.

ಮುಂದಿನ ಆರು ತಿಂಗಳಲ್ಲಿ ಕರ್ನಾಟಕದಲ್ಲಿ ಎದುರಾಗಬಹುದಾದ ಸ್ಥಳೀಯ ಸಂಸ್ಥೆ ಚುನಾವಣೆಗಳಿಗೆ ಮೊದಲು ಉಭಯ ಪಕ್ಷಗಳ ಕಾರ್ಯಕರ್ತರು ಒಂದಾಗಿರುವುದು ಎನ್‌ಡಿಎಗೆ ಲಾಭವಾಗಲಿದೆ. ಕರ್ನಾಟಕದಲ್ಲಿ 6022 ಗ್ರಾಮ ಪಂಚಾಯಿತಿ, 176 ತಾಲೂಕು ಪಂಚಾಯಿತಿ, 30 ಜಿಲ್ಲಾ ಪಂಚಾಯಿತಿ, 97 ಪಟ್ಟಣ ಪಂಚಾಯಿತಿ ಹಾಗೂ 11 ಮಹಾನಗರ ಪಾಲಿಕೆಗಳು ಕಾರ್ಯನಿರ್ವಹಿಸುತ್ತಿವೆ. ಇದರಲ್ಲಿ ಇದೀಗ ರಾಜಧಾನಿ ಬೆಂಗಳೂರಿನ ಬಿಬಿಎಂಪಿಗೆ ಚುನಾವಣೆಯಾಗಬೇಕಿದೆ. ಇದರೊಂದಿಗೆ ತಾಲೂಕು ಪಂಚಾಯಿತಿ ಹಾಗೂ ಜಿಲ್ಲಾ ಪಂಚಾಯಿತಿಗಳಿಗೆ ಚುನಾವಣೆ ನಡೆಯಬೇಕಾಗಿದೆ. ಲೋಕಸಭಾ ಚುನಾವಣೆಯಲ್ಲಿ ಲೀಡ್ ಸಿಕ್ಕಿರುವ ಪ್ರಮಾಣವನ್ನು ನೋಡಿದರೆ, ಸ್ಥಳೀಯ ಸಂಸ್ಥೆ ಚುನಾವಣೆಯಲ್ಲಿಯೂ ಬಿಜೆಪಿ-ಜೆಡಿಎಸ್‌ಗೆ ಲಾಭವಾಗಲಿದೆ ಎನ್ನುವ ಲೆಕ್ಕಾಚಾರಗಳಿವೆ. ಲೋಕಸಭಾ ಚುನಾವಣೆ ಹೋಲಿಸಿದರೆ, ಸ್ಥಳೀಯ ಸಂಸ್ಥೆ ಚುನಾವಣೆಯಲ್ಲಿ 'ಅಜೆಂಡಾ' ವಿಭಿನ್ನವಾಗಿದ್ದರೂ, ರಾಜಕೀಯ ಶಕ್ತಿ ಒಂದೇ ಆಗಿರುತ್ತದೆ. ಆದ್ದರಿಂದ ಈ ಮೈತ್ರಿ ಶಕ್ತಿಯನ್ನು ಬಳಸಿಕೊಂಡು ಸ್ಥಳೀಯ ಸಂಸ್ಥೆಗಳ ಅಧಿಕಾರವನ್ನು ಹಿಡಿಯುವ ಲೆಕ್ಕಾಚಾರದಲ್ಲಿ ಮೈತ್ರಿ ನಾಯಕರಿದ್ದಾರೆ.

ರಾಜ್ಯ ಬಿಜೆಪಿಯಲ್ಲಿರುವ ನೂರಾರು ಹುಳುಕುಗಳ ಹೊರತಾಗಿಯೂ ಉತ್ತಮ ಸಂಖ್ಯೆಯಲ್ಲಿ ಸೀಟು ಪಡೆಯಲು ಕುಮಾರಸ್ವಾಮಿ ಆ್ಯಂಡ್ ಟೀಂ ಕಾರಣವಾಗಿದ್ದರಿಂದಲೇ, ಕುಮಾರಸ್ವಾಮಿ ಅವರಿಗೆ ಕೇಂದ್ರದಲ್ಲಿ ಸಂಪುಟ ಸ್ಥಾನಮಾನದೊಂದಿಗೆ ಆಯಕಟ್ಟಿನ ಖಾತೆಗಳನ್ನು ನೀಡಲಾಗಿದೆ. ಭಾರಿ ಕೈಗಾರಿಕೆ, ಉಕ್ಕು ಖಾತೆ ನೀಡುವ ಮೂಲಕ, ಕುಮಾರಸ್ವಾಮಿ ಹಾಗೂ ದೇವೇಗೌಡರನ್ನು ಸಂತೃಪ್ತಿಪಡಿಸುವ ಕೆಲಸವನ್ನು ಮಾಡುವ ಮೂಲಕ, ಕರ್ನಾಟಕದಲ್ಲಿ ದೀರ್ಘಕಾಲದ ಮೈತ್ರಿಯ ಮುನ್ಸೂಚನೆಯನ್ನು ಕೇಂದ್ರದ ಬಿಜೆಪಿ ನಾಯಕ ನೀಡಿದ್ದಾರೆ.

ಬಿಜೆಪಿಯ ಕೇಂದ್ರ ನಾಯಕರು ಕರ್ನಾಟಕದಲ್ಲಿ ಯಡಿಯೂರಪ್ಪ ಕುಟುಂಬದ ಹೊರತಾದ ಗಟ್ಟಿ ನಾಯಕತ್ವದ ಹುಡುಕಾಟದಲ್ಲಿದ್ದರು. ಕಳೆದ ವಿಧಾನಸಭಾ ಚುನಾವಣೆಗೂ ಮೊದಲೇ ಬಸವರಾಜ ಬೊಮ್ಮಾಯಿ ಅವರನ್ನು ಮುಖ್ಯಮಂತ್ರಿ ಮಾಡಿ ಲಿಂಗಾಯತ ಅಸ್ತ್ರದ ಪರೀಕ್ಷೆ ಮಾಡಿದ್ದರು. ಬಳಿಕ ಅಶೋಕ್ ಅವರನ್ನು ಪ್ರತಿಪಕ್ಷ ನಾಯಕನನ್ನಾಗಿ ಮಾಡಿ ಒಕ್ಕಲಿಗರ ಸೆಳೆಯುವ ಪ್ರಯತ್ನ ಮಾಡಿತ್ತು. ಆದರೆ ಇದ್ಯಾವುದು ವರ್ಕ್‌ಔಟ್ ಆಗದಿರುವುದು ಖಚಿತವಾಗುತ್ತಿದ್ದಂತೆ, ಕುಮಾರಸ್ವಾಮಿ ಅವರನ್ನೇ ಸೆಳೆದು, ಪರ್ಯಾಯ ನಾಯಕತ್ವ ಬೆಳೆಸುವ ಲೆಕ್ಕಾಚಾರದಲ್ಲಿದೆ. ಇಂದಲ್ಲದಿದ್ದರೂ ಮುಂದೊಂದು ದಿನ ಪಕ್ಷದೊಂದಿಗೆ ವಿಲೀನವಾದರೂ ಅಥವಾ ಮೈತ್ರಿಕೂಟದ ನೆಪದಲ್ಲಾದರೂ ರೆಡಿಮೆಡ್ ನಾಯಕನನ್ನು ಬಿಜೆಪಿ ಕರ್ನಾಟಕದಲ್ಲಿ ಸ್ಥಾಪಿಸಿದೆ. ಒಳಜಗಳಗಳಿಂದ ತಳಮಟ್ಟದಲ್ಲಿ ನಲುಗಿ ಹೋಗಿರುವ ಬಿಜೆಪಿಗೆ ಇದೀಗ ಜೆಡಿಎಸ್ ಬಲ ತುಂಬುವ ಕೆಲಸವನ್ನು ಮಾಡಿದೆ. ಸದ್ಯದ ಮಟ್ಟಿಗೆ ಎನ್‌ಡಿಎ ಅಂಗಪಕ್ಷವಾಗಿರುವ ಜೆಡಿಎಸ್ ನಾಯಕರು, ಅದರಲ್ಲಿಯೂ ಕೇಂದ್ರ ಸಚಿವ ಕುಮಾರಸ್ವಾಮಿ ಅವರು, ಬಿಜೆಪಿಯ ನೀತಿ-ನಿರೂಪಣೆಯನ್ನು ಸಮರ್ಥಿಸಿಕೊಳ್ಳುವುದರಲ್ಲಿ, ಕಾಂಗ್ರೆಸ್ ನಾಯಕರ ವಿರುದ್ಧ ಮುಗಿಬೀಳುವ, ದಾಖಲೆಗಳನ್ನು ಸಂಗ್ರಹಿಸುವ ವಿಷಯದಲ್ಲಿ ರಾಜ್ಯ ಬಿಜೆಪಿ ನಾಯಕರಿಗಿಂತ ಹಲವು ಪಟ್ಟು ಮುಂದಿದ್ದಾರೆ. ದೀರ್ಘಕಾಲಿಕ ಮೈತ್ರಿಯ ಲೆಕ್ಕಾಚಾರದಲ್ಲಿ ಜೆಡಿಎಸ್ ನಾಯಕರಿದ್ದರೂ, ಬಿಜೆಪಿ ರಾಷ್ಟ್ರೀಯ ನಾಯಕರು ಮಾತ್ರ ಭವಿಷ್ಯದಲ್ಲಿ ಬಿಜೆಪಿಯೊಂದಿಗೆ ಜೆಡಿಎಸ್ ಅನ್ನು ವಿಲೀನ ಮಾಡಿಕೊಂಡು ಕರ್ನಾಟಕದಲ್ಲಿ ಮತ್ತಷ್ಟು ಶಕ್ತಿಶಾಲಿ ಯಾಗಬೇಕು ಎನ್ನುವ ಲೆಕ್ಕಾಚಾರದಲ್ಲಿದ್ದಾರೆ. ಮಾಜಿ ಪ್ರಧಾನಿ ದೇವೇಗೌಡರು ಇರುವ ತನಕ ಈ ವಿಲೀನ ಪ್ರಕ್ರಿಯೆ ಸಾಧ್ಯವಿಲ್ಲ. ಆದರೆ ಅವರ ನಂತರ ಏನಾಗಲಿದೆ ಎನ್ನುವುದಕ್ಕೆ ಕಾಲವೇ ಉತ್ತರಿಸಬೇಕಿದೆ.

ವಿಕಸಿತ ಭಾರತದತ್ತ ಅಬಾಧಿತ ಆರ್ಥಿಕತೆ

ವಿಶ್ಲೇಷಣೆ

ಚೇರ್ಕಾಡಿ ಸಚ್ಚಿದಾನಂದ ಶೆಟ್ಟಿ
vveditoped@gmail.com

ಕೇಂದ್ರದಲ್ಲಿ ಸತತ ಮೂರನೇಯ ಬಾರಿಗೆ ಎನ್‌ಡಿಎ ಅಧಿಕಾರ ಹಿಡಿದ ಈ ಸಮಯದಲ್ಲಿ ಸಿಂಹಾವಲೋಕನದೊಂದಿಗೆ ಆರ್ಥಿಕ ವಿಶ್ಲೇಷಣೆ ಸೂಕ್ತವೆನಿಸದೆ ಇರಲಾರದು. ಇಡೀ ಜಗತ್ತು ಆರ್ಥಿಕತೆಯ ಹಿಂಜರಿಕೆಯನ್ನು ಅನುಭವಿಸುತ್ತಿರುವಾಗ, ಅಭಿವೃದ್ಧಿ ಹೊಂದಿದ ದೇಶಗಳು ಕೂಡಾ ಅತೀ ಕಡಿಮೆ ಆರ್ಥಿಕ ಬೆಳವಣಿಗೆಯನ್ನು ದಾಖಲಿಸುತ್ತಿರುವಾಗ ಭಾರತ ಮಾತ್ರ ವರ್ಷದಿಂದ ವರ್ಷಕ್ಕೆ ಅಭಿವೃದ್ಧಿಯನ್ನು ಸಾಧಿಸುತ್ತಿದೆ. ಕಳೆದ ಹತ್ತು ವರ್ಷಗಳಲ್ಲಿ ಆರ್ಥಿಕತೆ ಹಿಂದೆಂದೂ ಕಾಣದ ಔನ್ನತ್ಯಕ್ಕೇರಿತು. ಒಂದು ದೇಶದ ಆರ್ಥಿಕತೆಯಲ್ಲಿ ವಿತ್ತೀಯ ನೀತಿ ಬಹಳ ಮಹತ್ವದ ಪಾತ್ರವನ್ನು ವಹಿಸುತ್ತದೆ. ಇದೇ ಸಂದರ್ಭದಲ್ಲಿ ಆರ್ಥಿಕತೆಯ ಮೈಲುಗಲ್ಲುಗಳು ಎನ್ನಬಹುದಾದ ಗಮನಾರ್ಹ ಸಾಧನೆಗಳಲ್ಲಿ ಆರ್ಥಿಕ ಸುಧಾರಣೆಗಳು ಮೂಲ ಸೌಕರ್ಯ ಅಭಿವೃದ್ಧಿ ಮತ್ತು ಸಮಾಜ ಕಲ್ಯಾಣ ಕಾರ್ಯಕ್ರಮಗಳು ಪ್ರಮುಖವಾಗಿವೆ.

ಬಹಳ ಮಹತ್ವದ ಇನ್ನೊಂದು ವಿಚಾರವೆಂದರೆ ದೇಶದ ಅರ್ಥ ವ್ಯವಸ್ಥೆಯ ನಿಯಂತ್ರಕವಾದ ಆರ್‌ಬಿಐ ಜಗತ್ತಿನಲ್ಲೇ ಅತ್ಯುತ್ತಮ ರೆಗ್ಯುಲೇಟರ್ ಬ್ಯಾಂಕ್‌ಗಳಲ್ಲೊಂದಾಗಿದೆ. ಕೋವಿಡ್ ಸಹಿತ ಆರ್ಥಿಕ ಸಮಸ್ಯೆಗಳನ್ನು ಚೆನ್ನಾಗಿ ನಿಭಾಯಿಸಿದ ಹಿರಿಮೆ ಆರ್‌ಬಿಐಗಿದೆ. ಎನ್‌ಡಿಎ ಸರಕಾರ ಹತ್ತು ವರ್ಷದ ಆಡಳಿತದಲ್ಲಿ ಆರ್ಥಿಕ ಸುಧಾರಣೆಗಳ ಮೂಲಕ ಭಾರತವನ್ನು ಜಾಗತಿಕ ಮಟ್ಟದಲ್ಲಿ 5 ನೇ ಸ್ಥಾನಕ್ಕೇರಿಸಿದ ನಂತರ ಕೇಂದ್ರ ಸರಕಾರದ ಕನಸಿನ ಇದೀಗ ವಿಕಸಿತ ಭಾರತ ಪರಿಕಲ್ಪನೆಗೆ ಚಾಲನೆ ದೊರೆತಂತಾಗಿದೆ. ವಿಶ್ವಬ್ಯಾಂಕ್ ಕೂಡಾ ಭಾರತದ ಆರ್ಥಿಕತೆಯ ವೇಗ ಅಭಾದಿತ ಎಂದು ವಿಶ್ಲೇಷಿಸಿದೆ. 2014 ರಲ್ಲಿ ಎನ್‌ಡಿಎ ಅಧಿಕಾರ ಪ್ರಾರಂಭವಾದಾಗ ಭಾರತದ ಆರ್ಥಿಕತೆ ಕ್ಷೀಣವಾಗಿತ್ತು. ಕಳೆದ ದಶಕದಲ್ಲಿ ಭಾರತದ ತಲಾವಾರು ಒಟ್ಟು ದೇಶೀಯ ಉತ್ಪನ್ನ ಗಮನಾರ್ಹ ಹೆಚ್ಚಳ ಕಂಡಿದೆ. 2014 ರಲ್ಲಿ ತಲಾವಾರು ಜಿಡಿಪಿ ಸರಿ ಸುಮಾರು 5000 ಡಾಲರ್ ಆಗಿತ್ತು. 2022 ರ ವೇಳೆಗೆ ಅದು 7000 ಡಾಲರ್‌ಗಿಂತಲೂ ಹೆಚ್ಚಾಗಿದ್ದು ಶೇ.40 ಪ್ರತಿಶತದಷ್ಟು ಏರಿಕೆಯಾಗಿದೆ.

2023-2024 ರ ದೇಶದ ಜಿಡಿಪಿ ದರವು ವಾರ್ಷಿಕ ನೆಲೆಯಲ್ಲಿ ಶೇ.8.2 ರಷ್ಟು ದಾಖಲಾಗಿ ದೇಶದ ಆರ್ಥಿಕತೆ 3.5 ಲಕ್ಷ ಕೋಟಿ ಡಾಲರ್‌ಗೇರಿದೆ. ಮುಂದಿನ ದಿನಗಳಲ್ಲಿ ಇದು 5 ಲಕ್ಷ ಕೋಟಿ ಡಾಲರ್ ಗಳಷ್ಟಾಗಲು ಸಹಕಾರಿಯಾಗಲಿದೆ. ದೇಶದ ರಾಷ್ಟ್ರೀಕೃತ ಹಾಗೂ ಖಾಸಗೀ ಬ್ಯಾಂಕ್‌ಗಳು ನಷ್ಟದ ಬದಲು ಭರ್ಜರಿ ಲಾಭದ ಹಳಿಯಲ್ಲಿ ಸಾಗುತ್ತಿವೆ. 2017-2018 ರಲ್ಲಿ ಭಾರತೀಯ ಬ್ಯಾಂಕ್‌ಗಳು ರೂ. 85390 ನಷ್ಟ ಅನುಭವಿಸಿದ್ದವು. 2023-2024 ನೇ ಸಾಲಿನಲ್ಲಿ 3.10 ಲಕ್ಷ ಕೋಟಿ ರು. ಲಾಭವನ್ನು ದಾಖಲಿಸಿದೆ. ಕೇಂದ್ರ ಸರಕಾರವು ತನ್ನ ಆದಾಯದ ಗುರಿಯನ್ನು ತಲುಪಿದೆ. ತೆರಿಗೆ ಸಂಗ್ರಹದಿಂದ 2023-24 ನೇ ವರ್ಷದಲ್ಲಿ 23.26 ಲಕ್ಷ ಕೋಟಿ ರು. ಆದಾಯ ಬಂದಿದೆ. ದೇಶದ ಒಟ್ಟು ಅಂತರಿಕ ಉತ್ಪಾದನೆಯ 173.82 ಲಕ್ಷ ಕೋಟಿ ರು.ಗಳಷ್ಟಾಗಿದೆ. ಅದರ ಹಿಂದಿನ ವರ್ಷ 160.71 ಲಕ್ಷ ಕೋಟಿ ರು. ಆಗಿತ್ತು.

ಸಂಭ್ರಮಿಸಬೇಕಾದ ಆರ್ಥಿಕತೆಯ ಇನ್ನೊಂದು ಪರಿಣಾಮಕಾರಿ ಸುದ್ದಿಯೆಂದರೆ, ಕೇಂದ್ರ ಸರಕಾರಕ್ಕೆ ಆರ್‌ಬಿಐ ನೀಡಿದ ಬಂಪರ್ ಡಿವಿಡೆಂಡ್. ಆರ್‌ಬಿಐ 2.11 ಲಕ್ಷ ಕೋಟಿ ರು. ಡಿವಿಡೆಂಡ್ ನೀಡುವುದಾಗಿ ಘೋಷಿಸಿರುವುದರ ಪರಿಣಾಮ ದೇಶದ ವಿತ್ತೀಯ ಕೊರತೆಯನ್ನು ಶೇ.0.3 ರಷ್ಟು ತಗ್ಗಿಸಬಹುದು. ಇದರಿಂದಾಗಿ ರುಪಾಯಿ ಮೌಲ್ಯ ಮತ್ತು ಸರಕಾರಿ ಬಾಂಡ್ ಈಲ್ಡ್‌ನ ಸ್ಥಿರತೆ ಸಾಧಿಸುವಲ್ಲಿ ಆರ್‌ಬಿಐ ಮಹತ್ವದ ಪಾತ್ರ ವಹಿಸಿದೆ. ಇದರಿಂದ ದೇಶದ ಆರ್ಥಿಕತೆ ವೃದ್ಧಿಯಾಗಲಿದೆ. ಪ್ರಸಕ್ತ ಆರ್ಥಿಕ ಸಾಲಿನಲ್ಲಿ ವಿತ್ತೀಯ ಕೊರತೆಯನ್ನು 0.4% ತಗ್ಗಿಸಿ ನೂತನ ಅಭಿವೃದ್ಧಿ ಕಾಮಗಾರಿ ಅಥವಾ ಹೆಚ್ಚುವರಿ ಖರ್ಚನ್ನು ತೂಗಿಸಲು ಸಾಧ್ಯ. ಈಗ ನೂತನ ಸರಕಾರ ಜುಲೈನಲ್ಲಿ ಮಂಡಿಸಲಿರುವ ಪೂರ್ಣ ಪ್ರಮಾಣದ ಬಜೆಟ್‌ನಲ್ಲಿ ವಿವಿಧ ರೀತಿಯ ಯೋಜನೆಗಳಿಗೆ ಹೆಚ್ಚಿನ ಲಾಭಾಂಶವನ್ನು ಬಳಸಿಕೊಳ್ಳಬಹುದು. ಇದರಿಂದಾಗಿ ಒಂದೇ ದಶಕದಲ್ಲಿ ನೀಡಿದ ಡಿವಿಡೆಂಡ್ ಮೊತ್ತವು ಆರು ಪಟ್ಟು ಹೆಚ್ಚಳವಾಗಿದೆ. ಇದು ದೇಶದ ಆರ್ಥಿಕ ಸುಸ್ಥಿರತೆ ಮತ್ತು ವಿತ್ತ ಆರೋಗ್ಯವನ್ನು ಬಿಂಬಿಸುತ್ತದೆ. ಆರ್‌ಬಿಐಗೆ ಆದಾಯದ ಮೂಲವೆಂದರೆ ವಾಣಿಜ್ಯ ಬ್ಯಾಂಕ್‌ಗಳು, ಹಣಕಾಸು ಸಂಸ್ಥೆಗಳಿಗೆ ನೀಡಿದ ಬಡ್ಡಿಯ ಆದಾಯ, ಸರಕಾರಿ ಬಾಂಡ್‌ಗಳಿಗೆ ಬಡ್ಡಿ, ವಿದೇಶೀ ಕರೆನ್ಸಿ, ಚಿನ್ನ, ಐಎಂಎಫ್, ಎಡಿಬಿ, ವರ್ಲ್ಡ್ ಬ್ಯಾಂಕಿನಲ್ಲಿ ಮಾಡಿದ ಹೂಡಿಕೆ ಆದಾಯ ಇವುಗಳು ಮೂಲವಾಗಿದೆ. ಆರ್‌ಬಿಐ ಕಡೆಯಿಂದ ಸಿಕ್ಕಿರುವ ಡಿವಿಡೆಂಡ್ ಮೊತ್ತವು ಸರಕಾರಕ್ಕೆ ಹಣಕಾಸಿನ ದೃಷ್ಟಿಯಿಂದ ಹೆಚ್ಚಿನ ಅನುಕೂಲತೆಗಳನ್ನು ಕಲ್ಪಿಸಿಕೊಡಲಿದೆ.

ಆರ್‌ಬಿಐ ನೀಡಿದ ವಿಪುಲ ಡಿವಿಡೆಂಡ್ ಪರಿಣಾಮವಾಗಿ 2024-25 ನೇ ಸಾಲಿಗೆ ವಿತ್ತೀಯ ಕೊರತೆ ಶೇ.5.1 ಕ್ಕೆ ಇಳಿಸಲು ಅನುಕೂಲವಾಗಿದೆ. ಸಮಗ್ರ ತೆರಿಗೆ ಆದಾಯ ಶೇ.13.5 ರಷ್ಟು ಉದ್ಯಮಗಳಿಂದ ದೊರೆತ ಭರ್ಜರಿ ಡಿವಿಡೆಂಡ್‌ಗಳಿಂದ ತೆರಿಗೆಯೇತರ ಆದಾಯ ಪರಿಷ್ಕೃತ ಅಂದಾಜಿಗಿಂತಲೂ ಜಾಸ್ತಿಯಾಗಿದೆ. ಕಳೆದ 5 ವರ್ಷಗಳಲ್ಲಿ ಅನವಶ್ಯಕ ವೆಚ್ಚಗಳಿಗೆ ಕಡಿವಾಣ ಹಾಕಲಾಗಿದೆ. ವಿವಿಧ ಬಗೆಯ ಸಬ್ಸಿಡಿಗಳನ್ನು ಕಡಿತಗೊಳಿಸಲಾಗಿದೆ. ಈ ಹಿನ್ನೆಲೆಯಲ್ಲಿ ಎನ್‌ಡಿಎ ಸರಕಾರದ ಮೂರನೇಯ ಅವಧಿಯ ಪ್ರಥಮ ವರ್ಷದ ಆರ್ಥಿಕ ನಿರ್ವಹಣೆಯ ಆತಂಕಗಳಿಲ್ಲದೆ, ಸರಾಗವಾಗಿ ಸಾಗುವ ಲಕ್ಷಣಗಳಿವೆ.

ಎನ್‌ಡಿಎ ಸರಕಾರದ ಅವಧಿಯನ್ನು ಮುಕ್ತಕಂಠದಿಂದ ಶ್ಲಾಘಿಸಿದೇ ಇರಲು ಸಾಧ್ಯವಿಲ್ಲ. ಇದೇ ಸಂದರ್ಭದಲ್ಲಿ ಆರ್ಥಿಕ ಸುಧಾರಣಾ ಕಾರ್ಯಕ್ರಮಗಳು ಮುಂದುವರಿದು ನಿರುದ್ಯೋಗ, ನಿರುದ್ಯೋಗಕ್ಕೆ ಪರ್ಯಾಯ ಕಾರ್ಯಸಾಧ್ಯ ಮಾನದಂಡಗಳು, ಹಣದುಬ್ಬರದ ಸಮಸ್ಯೆಗಳ ನಿವಾರಣೆಯ ಬಗ್ಗೆ ದೇಶದ ಜನತೆ ಬೆಟ್ಟದಷ್ಟು ನಿರೀಕ್ಷೆ ಇಟ್ಟುಕೊಂಡಿದೆ. ಇದನ್ನು ನಿಭಾಯಿಸಬೇಕಾದ ಗುರುತರ ಹೊಣೆಗಾರಿಕೆ ಹೊಸ ಸರಕಾರದ ಮೇಲಿದೆ. ಇದಲ್ಲದೆ ಆರ್ಥಿಕ ಸುಧಾರಣೆಯಾದುದೇನೋ ಮುಚ್ಚುಮರೆಯಿಲ್ಲದ ಸತ್ಯ, ಇದರೊಂದಿಗೆ ಆರ್ಥಿಕ ಸುಧಾರಣೆಗಳಿಗೆ ಮಾನವೀಯ ಸ್ಪರ್ಷ ಇರಬೇಕು.

ಅದಲ್ಲದೆ ಜನಪರ ಆರ್ಥಿಕ ಸುಧಾರಣೆಗಳಿಗೆ ಸಾಕ್ಷಿಯಾಗಿ ನಿಲ್ಲಬೇಕಾಗಿದೆ. ಈ ನಿಟ್ಟಿನಲ್ಲಿ ಗ್ರಾಮೀಣ ಪ್ರದೇಶದಲ್ಲಿ ಆದಾಯ ಕಡಿಮೆಯಾಗಿರುವುದು, ಬೇಡಿಕೆ ಕುಸಿತವನ್ನು ವೃದ್ಧಿಸಲು ಯೋಜನೆಗಳನ್ನು ನಿರೂಪಿಸಬೇಕಾಗಿದೆ. ದೇಶದ ಆರ್ಥಿಕತೆಯಲ್ಲಿ ಜಿಡಿಪಿ ಏರಿಕೆಯಾಗಿದೆ. ಹಣದುಬ್ಬರ ಇಳಿಯುವ ಎಲ್ಲಾ ಸಾಧ್ಯತೆಗಳಿವೆ. ದೇಶದ ವಿದೇಶೀ ವಿನಿಮಯ ದಾಸ್ತಾನು ಅಧಿಕ ಪ್ರಮಾಣದಲ್ಲಿದೆ. ಬಂಗಾರದ ದಾಸ್ತಾನು ತೃಪ್ತಿಕರವಾಗಿದೆಯಲ್ಲದೆ ಜಾಗತಿಕವಾಗಿ ಆರ್ಥಿಕತೆಯಲ್ಲಿ ಮೂರನೇಯ ಸ್ಥಾನವನ್ನು ಅಲಂಕರಿಸುವ ಸಾಧ್ಯತೆ ಇದೆ.

ಆರ್‌ಬಿಐ ನಿಲುವುಗಳು: ಇತ್ತೀಚಿನ ಆರ್‌ಬಿಐನ ದ್ವೈಮಾಸಿಕ ನೀತಿಯಲ್ಲಿ ಸತತ ಎಂಟನೇಯ ಬಾರಿಗೂ ರೆಪೋ ದರವನ್ನು ಶೇ. 6.5 ರ ಯಥಾ ಸ್ಥಿತಿಯಲ್ಲಿಡಲು ನಿರ್ಧರಿಸಿದೆ. ರೆಪೋ ದರವನ್ನು ಬದಲಿಸದೆ 2024-25 ರ ಜಿಡಿಪಿ ಬೆಳವಣಿಗೆಯ ನಿರೀಕ್ಷೆಯನ್ನು ಶೇ.7 ರಿಂದ ಶೇ.7.2 ಕ್ಕೆ ಏರಿಸಿದೆ. ಮುಂದಿನ ಹಣಕಾಸು ನೀತಿ ಸಭೆಯಲ್ಲಿ ರೆಪೋ ದರ ಇಳಿಯುವ ಸಾಧ್ಯತೆ ದಟ್ಟವಾಗಿದೆ. ತನ್ಮೂಲಕ ಗೃಹ, ವಾಹನ, ಸೇರಿದಂತೆ ವಿವಿಧ ರೀತಿಯ ಸಾಲಗಳ ಬಡ್ಡಿದರ ಕಡಿಮೆಯಾಗಲಿದೆ. ದೇಶದ ಆರ್ಥಿಕತೆಯು ಉತ್ತಮ ಸ್ಥಿತಿಯನ್ನು ಕಾಯ್ದುಕೊಂಡಿದೆ. ಈಗ ಹಣದುಬ್ಬರವನ್ನು ಶೇ. 4 ಕ್ಕೆ ತರುವ ಪ್ರಯತ್ನದಿಂದಾಗಿ ಆರ್‌ಬಿಐ ರೆಪೋ ದರವನ್ನು ಬದಲಿಸಿಲ್ಲ. ದೇಶೀಯ ಆರ್ಥಿಕ ಬೆಳವಣಿಗೆ ಮತ್ತು ಹಣದುಬ್ಬರದ ಆಧಾರದ ಮೇಲೆ ಆರ್‌ಬಿಐನ ಹಣಕಾಸು ನೀತಿಗಳನ್ನು ನಿರ್ಧರಿಸಲಾಗುತ್ತದೆ. ಹಣದುಬ್ಬರ ಶೇ. 4 ರ ಮಿತಿ ಅಥವಾ ಅದಕ್ಕಿಂತ ಕೆಳಗೆ ಇಳಿಕೆಯಾದರಷ್ಟೇ ಆರ್‌ಬಿಐನ ಹಣಕಾಸು ನೀತಿಯಲ್ಲಿ ಬದಲಾವಣೆ ಮಾಡಲು ಸಾಧ್ಯ ಎಂದು ಆರ್‌ಬಿಐ ಗವರ್ನರ್ ಸ್ಪಷ್ಟ ಮಾಹಿತಿ ನೀಡಿದ್ದಾರೆ. ಜಾಗತಿಕ ಮಟ್ಟದಲ್ಲಿ ಆಹಾರ ಪದಾರ್ಥಗಳ ಬೆಲೆಯು ನಿಧಾನಗತಿಯಲ್ಲಿ ಏರುತ್ತಿದೆ. ಇದೇ ಸಂದರ್ಭದಲ್ಲಿ ದೇಶದ ಗೋಧಿ ಸಂಗ್ರಹಣೆ ಹಾಗೂ ಗೋಧಿ ಮತ್ತು ಅಕ್ಕಿಯ ಕಾಪು ದಾಸ್ತಾನು ಹೆಚ್ಚಿರುವುದರಿಂದ ಹಣದುಬ್ಬರ ಇಳಿಕೆಯಾಗಬಹುದು. ಆದರೆ ಜಾಗತಿಕ ಬಿಕ್ಕಟ್ಟಿನಿಂದ, ಕಚ್ಚಾ ತೈಲ ಬೆಲೆಯು ಅನಿಶ್ಚತತೆಯಿಂದ ಕೂಡಿರುವುದರಿಂದ ಆರ್‌ಬಿಐ ರೆಪೋ ದರಕ್ಕೆ ಕೈ ಹಾಕದಿರುವುದಕ್ಕೆ ಕಾರಣ.

ಕೃಷಿ ಮತ್ತು ಹೂಡಿಕೆ ವಲಯಗಳಲ್ಲಿನ ಸುಧಾರಣೆಯಿಂದಾಗಿ ಗ್ರಾಮೀಣ ಪ್ರದೇಶದಲ್ಲಿನ ಬೇಡಿಕೆ ಹೆಚ್ಚಬೇಕಾಗಿದೆ. ಇದು ಕೃಷಿ, ಕೈಗಾರಿಕೆ, ಸೇವಾ ವಲಯ ಹಾಗೂ ವೈಯಕ್ತಿಕ ಸಾಲದ ಪ್ರಮಾಣವನ್ನು ವಿತರಿಸಲು ಬ್ಯಾಂಕ್‌ಗಳಿಗೆ ನೆರವಾಗಲಿವೆ.

(ಲೇಖಕರು : ನಿವೃತ್ತ ಮುಖ್ಯ ಪ್ರಬಂಧಕರು ವಿಜಯ ಬ್ಯಾಂಕ್ ಮತ್ತು ಸಂದರ್ಶಕ ಪ್ರಾಧ್ಯಾಪಕರು)

ಓದುಗರ ಓಣಿ

ಓದುಗರನ್ನು ಬಿಟ್ಟು ಇಲ್ಲಿ ಯಾರಿಗೂ ಪ್ರವೇಶವಿಲ್ಲ

ನೀಟ್ ರದ್ದು ಪಡಿಸಿ

ಭಾರತ ದೇಶದಲ್ಲಿ ಒಟ್ಟು 91, 927 ಎಂಬಿಬಿಎಸ್ ಸೀಟುಗಳು ಮತ್ತು 26,949 ಡೆಂಟಲ್ ಸೀಟುಗಳು ಜೊತೆಗೆ 50,720 ಆಯುಷ್ಮಾನ್ ಸೀಟುಗಳು ಹಾಗೂ 525 ಪಶು ವೈದ್ಯಕೀಯ ಸೀಟುಗಳು ಲಭ್ಯವಿದೆ ಒಟ್ಟಾರೆಯಾಗಿ 695 ಮೆಡಿಕಲ್ ಕಾಲೇಜುಗಳು ಸ್ಥಾಪನೆಯಾಗಿದೆ. ಕರ್ನಾಟಕ ರಾಜ್ಯದಲ್ಲಿ ಸರಕಾರ ಮತ್ತು ಖಾಸಗಿ ಮೆಡಿಕಲ್ ಕಾಲೇಜುಗಳ ಸಂಖ್ಯೆ 79 ಆಗಿದ್ದು ಇವುಗಳಿಂದ 9, 845 ಸೀಟುಗಳು ಲಭ್ಯವಿರುತ್ತದೆ. ಕೆಲವು ವರ್ಷಗಳ ತನಕ ಸಾಮಾನ್ಯ ಪ್ರವೇಶ ಪರೀಕ್ಷೆ ಮೂಲಕ ರಾಜ್ಯ ಸರಕಾರ ಎಂಜಿನಿಯರಿಂಗ್ ಮತ್ತು ವೈದ್ಯಕೀಯ ಪದವಿಯ ಪ್ರವೇಶವನ್ನು ವಿದ್ಯಾರ್ಥಿಗಳಿಗೆ ಕಲ್ಪಿಸಿಕೊಡಲಾಗುತ್ತಿತ್ತು. ಇತ್ತೀಚಿಗೆ ಕೇಂದ್ರ ಸರಕಾರ ವೈದ್ಯಕೀಯ ಪದವಿಯ ಪ್ರವೇಶಕ್ಕೆ ಕೇಂದ್ರೀಕೃತವಾದ ನೀಟ್ ವ್ಯವಸ್ಥೆಯನ್ನು ಜಾರಿಗೊಳಿಸಿರುತ್ತಾರೆ. ಇದರಿಂದಾಗಿ ಕರ್ನಾಟಕ ರಾಜ್ಯದಲ್ಲಿ ಬಹಳಷ್ಟು ಸೀಟುಗಳು ಅನ್ಯ ರಾಜ್ಯದವರ ಪಾಲಾಗುತ್ತಿದೆ ನಮ್ಮ ನಾಡಿನ ಮಕ್ಕಳಿಗೆ ಸೀಟುಗಳು ದೊರೆಯುತ್ತಿಲ್ಲ, ಇದು ಒಂದು ಕಡೆಯಲ್ಲಾದರೆ, ಇನ್ನೊಂದೆಡೆ ನೀಟ್ ಪರೀಕ್ಷಾ ಪದ್ಧತಿಯಲ್ಲಿ ವ್ಯಾಪಕವಾದ ಅಂತಹ ಭ್ರಷ್ಟಾಚಾರ ಮತ್ತು ಲೋಪದಿಂದ ತುಂಬಿದೆ ಎಂಬುದನ್ನು ಈಗ ಸಾಬೀತು ಆಗಿದೆ. ನೀಟ್ ಪರೀಕ್ಷೆಯಲ್ಲಿ ಉತ್ತರ ಭಾರತದ ಗುಜರಾತ್ ರಾಜ್ಯದವರು ಅನ್ಯಾಯದ ಮೂಲಕ ಬಹಳಷ್ಟು ರ್‍ಯಾಂಕ್‌ಗಳನ್ನು ತಮ್ಮದಾಗಿಸಿಕೊಂಡು ಪ್ರತಿಭಾವಂತ ವಿದ್ಯಾರ್ಥಿಗಳಿಗೆ ಅನ್ಯಾಯವನ್ನು ಮಾಡಿದ್ದಾರೆ. ಹಲವಾರು ಕೋಟಿ ರೂಪಾಯಿಗಳ ವ್ಯವಹಾರವು ನಡೆದಿರುವುದು ಬಯಲಾಗುತ್ತಿದೆ. ಸ್ವತಃ ಕೇಂದ್ರದ ಮಾನವ ಸಂಪನ್ಮೂಲ ಸಚಿವರು ಇಲ್ಲಿ ಆಗಿರುವ ಅನ್ಯಾಯಗಳ ಬಗ್ಗೆ ಸಹಮತವನ್ನು ವ್ಯಕ್ತಪಡಿಸಿದ್ದಾರೆ.

ಶಿಕ್ಷಣ ಎನ್ನುವುದು ರಾಜ್ಯಗಳ ವಿಚಾರವಾಗಿರುತ್ತದೆ ಇದರಲ್ಲಿ ಕೇಂದ್ರ ಸರಕಾರ ಹಸ್ತಕ್ಷೇಪ ಮಾಡುವುದು ಸರಿಯಲ್ಲ ಪ್ರಜಾಪ್ರಭುತ್ವದ ವ್ಯವಸ್ಥೆಯಲ್ಲಿ ರಾಜ್ಯಗಳ ಅಧಿಕಾರವನ್ನು ಕಸಿದುಕೊಳ್ಳುವಂತಹ ಕೆಲಸ ನಿರಂತರವಾಗಿ ತೆರಿಗೆ ಮತ್ತು ಈಗ ಶಿಕ್ಷಣದ ವಿಚಾರದಲ್ಲೂ ಸಹ ಕೇಂದ್ರ ಸರಕಾರ ಸತತವಾಗಿ ಮಾಡುತ್ತ ಬಂದಿರುತ್ತದೆ. ಈ ಹಿನ್ನೆಲೆಯಲ್ಲಿ ಕರ್ನಾಟಕ ರಾಜ್ಯ ಸರಕಾರ ಮುಂದೆ ನಡೆಯುವಂತಹ ವಿಧಾನಸಭೆಯ ಅಧಿವೇಶನದಲ್ಲಿ ನಿರ್ಣಯವನ್ನು ಮಂಡಿಸಿ ನೀಟ್ ಪರೀಕ್ಷೆಯನ್ನ ರದ್ದು ಪಡಿಸಿ ಎಂಬಿಬಿಎಸ್ ಪದವಿಯ ಪ್ರವೇಶವನ್ನು ನೀಡುವ ಅಧಿಕಾರವನ್ನು ರಾಜ್ಯಗಳಿಗೆ ನೀಡಬೇಕೆಂದು ಒತ್ತಾಯಿಸುವ ನಿರ್ಣಯವನ್ನು ಸರ್ವಾನುಮತದಿಂದ ವಿಧಾನಸಭೆ ಮತ್ತು ವಿಧಾನ ಪರಿಷತ್ತಿನಲ್ಲಿ ಅನುಮೋದನೆಯನ್ನು ಪಡೆದು ಕೇಂದ್ರ ಸರಕಾರಕ್ಕೆ ತಲುಪಿಸಲಿ. ಈ ಮೂಲಕ ಎಲ್ಲ ರಾಜ್ಯದವರು ತಮ್ಮ ಧ್ವನಿಯನ್ನು ತೆಗೆದು ನೀಟ್ ಪರೀಕ್ಷೆಯ ರದ್ದತಿಗೆ ಹೋರಾಟವನ್ನು ನಡೆಸಲಿ. ಆಸ್ಪತ್ರೆಗಳು ನಮ್ಮದು, ಸೌಕರ್ಯ ಸೌಲಭ್ಯ ಗಳು ನಮ್ಮದು ಆದರೆ ಸೀಟುಗಳು ಮಾತ್ರ ಕೇಂದ್ರ ಸರಕಾರದ ಅಧೀನದಲ್ಲಿರಬೇಕು ಎನ್ನುವುದು ಯಾವ ನ್ಯಾಯ? ನೀಟ್ ಪರೀಕ್ಷೆ ರದ್ದಾದರೆ ಎಲ್ಲ ಸ್ಥಾನಗಳು ನಮ್ಮ ರಾಜ್ಯದ ಮಕ್ಕಳಿಗೆ ದೊರೆಯುತ್ತದೆ. ಕನ್ನಡಿಗರು ಹೆಚ್ಚು ಜನ ವೈದ್ಯಕೀಯ ಪರೀಕ್ಷೆಯಲ್ಲಿ ಪ್ರವೇಶವನ್ನು ಪಡೆಯಲು ಅನುಕೂಲವಾಗುತ್ತದೆ.

-ಕೆ ಎಸ್ ನಾಗರಾಜ್

ವಿರೋಧಿಸುವ ಪಕ್ಷವಲ್ಲ

ಆಹಾರ ಸ್ವೀಕಾರ, ಮಲಿನ ವಿಸರ್ಜನೆ ಈ ಎರಡು ದ್ವಾರಗಳು ಒಂದಕ್ಕೊಂದು ಪೂರಕವಾಗಿ ಕಾರ್ಯನಿರ್ವಹಿಸುವುದು ಮನುಷ್ಯ ದೇಹದ ಆರೋಗ್ಯಕ್ಕೆ ಅವಶ್ಯಕ. ಇವುಗಳಲ್ಲಿ ಒಂದು ರೋಗಗ್ರಸ್ತವಾದರೆ ಏನಾಗುತ್ತದೆ ತಿಳಿದ ವಿಷಯ. ಪ್ರಜಾಪ್ರಭುತ್ವ ವಿಜೃಂಬಿಸಲು ಆಡಳಿತ ಪಕ್ಷ ಮತ್ತು ಪ್ರತಿ ಪಕ್ಷ ಇವೆರಡೂ ಒಂದಕ್ಕೆ ಒಂದು ಪೂರಕವಾಗಿ ಕರ್ತವ್ಯ ನಿರ್ವಹಿಸುವುದು ಪ್ರಜಾಪ್ರಭುತ್ವದ ಉಳುವಿಗೆ ಆಗತ್ಯ. ಇವುಗಳಲ್ಲಿನ ಬಿರುಕು ಪರಸ್ಪರ ಹೋರಾಟ ಪ್ರಜಾಪ್ರಭುತ್ವಕ್ಕೆ ಕಂಟಕ. ಈಗ ಪ್ರತಿ ಪಕ್ಷಗಳನ್ನು ವಿರೋಧ ಪಕ್ಷಗಳು ಎಂದು ಕರೆಯುವುದರಲ್ಲೇ ದುರಂತ ಅಡಗಿದೆ. ಹೆಸರಿಗೆ ತಕ್ಕಂತೆ ಆಡಳಿತ ಪಕ್ಷದ ಪ್ರತಿಯೊಂದು ನಡೆಯನ್ನೂ ವಿರೋಧಿಸುತ್ತ ಬಹುಮತದಿಂದ ಆಯ್ಕೆ ಮಸೂದೆಯನ್ನು ಲೇವಡಿ ಮಾಡಿ ಅನುಷ್ಠಾನಕ್ಕೆ ಸಹಕರಿಸದೆ ವಿರೋಧಿಸುವುದು ಪ್ರಜಾಪ್ರಭುತ್ವಕ್ಕೆ ಶೋಭಿಸುವುದಿಲ್ಲ. ಆಡಳಿತ ಪಕ್ಷವೂ ತಾನು ಏನು ಮಾಡಿದರೂ ನಡೆಯುತ್ತದೆ ಎನ್ನುವ ಸರ್ವಾಧಿಕಾರಿ ಧೋರಣೆ ತಾಳುವುದು ಅಪೇಕ್ಷಣೀಯವಲ್ಲ. ಇನ್ನೂ ಪ್ರಜಾಪ್ರಭುತ್ವ ರಕ್ಷಣೆಗೆ ಕಾವಲು ನಾಯಿಯಾಗಿ ಕರ್ತವ್ಯ ನಿರ್ವಹಿಸಬೇಕಾದ ಪತ್ರಿಕಾರಂಗವೂ ನಿಷ್ಪಕ್ಷಪಾತವಾಗಿ ವರ್ತಿಸಿ ಆಗುಹೋಗುಗಳನ್ನು ಕೋಟಿ ಕೋಟಿ ಓದುಗರ ಗಮನಕ್ಕೆ ತರವುದು ಅಗತ್ಯ. ಅವೂ ಪಕ್ಷಗಳ ವಂದಿಮಾಗದಿರಾಗಬಾರದು. ಅವು ಸಂವಿಧಾನದ ಆಶಯ ಮರೆತು ತಮ್ಮದೇ ಪಂಥಗಳ ಅನುವರ್ತಿಗಳಾದರೆ ಪ್ರಜಾಪ್ರಭುತ್ವದ ಅಧೋಗತಿ. ಚಿಂತಕರೂ ಸಾಹಿತಿಗಳು ದೇಶಪ್ರೇಮಿಗಳೂ 'ರಾಜಕೀಯ ಕೊಚ್ಚೆ ಎಂದು ಹೀನಾಯವಾಗಿ ಕಾಣಬಾರದು. ಅದನ್ನೇ ಅವರೂ ಕುಡಿಯುವುದು. ಅವರು ಕಾಲಕಾಲಕ್ಕೆ ತಮ್ಮ ಅಭಿಪ್ರಾಯಗಳನ್ನು ವ್ಯಕ್ತಪಡಿಸುತ್ತಾ ಇದ್ದರೆ ಜನರು ಪ್ರಜ್ಞಾವಂತರಾಗುತ್ತಾರೆ. ಪ್ರಜಾಪ್ರಭುತ್ವಕ್ಕೆ ಕಾಯಕಲ್ಪ ವಾಗುತ್ತದೆ. ಸಾಮಾನ್ಯನ ಅಳಲು ಕೇಳಿಯೂ ಮೌನ ಬೇಡ.

-ಸತ್ಯಬೋಧ ಬೆಂಗಳೂರು

ವರುಣನ ಸಿಂಚನ ಖುಷಿಯ ತಲ್ಲಣ

ಎಲ್ಲೆಡೆ ಮಳೆರಾಯನ ಸಿಂಚನದಿಂದ ಜನರ ಮೊಗದಲಿ ಸಂತಸ ಉಂಟಾಗಿದೆ. ಸೂರ್ಯನ ಶಾಖದಿಂದ ಕಂಗಾಲಾಗಿದ್ದ ಜನರು ಇದೀಗ ಮಳೆರಾಯನಿಂದ ಖುಷಿಯಲ್ಲಿ ತೇಲಾಡುತ್ತಿದ್ದಾರೆ. ಕುಂದಾಪುರ, ಉಡುಪಿ, ಮಂಗಳೂರು, ಹೊನ್ನಾವರ ಸೇರಿದಂತೆ ರಾಜ್ಯದ ಬಹುತೇಕ ಜಿಲ್ಲೆಗಳಲ್ಲಿ ಮಳೆಯ ಆರ್ಭಟ ಜೋರಾಗಿದೆ. ಕಳೆದ ವರ್ಷಕ್ಕಿಂತ ಈ ವರ್ಷ ಮಳೆ ಹೆಚ್ಚಾಗಿದ್ದು, ನದಿ ಸಾಗರಗಳು ತಮ್ಮ ಮಿತಿಯ ಮಟ್ಟವನ್ನು ಮೀರಿ ಹರಿಯುತ್ತಿವೆ. ಒಂದೆಡೆ ಮಳೆಯಿಂದ ರೈತರು ಖುಷಿಯಾಗಿದ್ದರೆ, ಇನ್ನೊಂದೆಡೆ ಪ್ರವಾಸಿಗರಿಗೆ ತೊಂದರೆ ಉಂಟಾಗುತ್ತಿದೆ. ಆದರೆ ವಿಪರ್ಯಾಸ ಏನೆಂದರೆ ಎಷ್ಟೇ ಮಳೆಯಾದರೂ ನೀರಿಗಾಗಿ ಹಾಹಾಕಾರ ಇನ್ನು ತಪ್ಪಿಲ್ಲ. ಆದ್ರೆ ಈ ಹೆಚ್ಚುತ್ತಿರುವ ಮಳೆಯಿಂದ ಜನರು ತಮ್ಮ ಪ್ರಾಣ ಕಳೆದುಕೊಳ್ಳದಿರಲು ಸಮುದ್ರಕ್ಕೆ ಪ್ರವಾಸಿಗರು ಹೋಗುವುದನ್ನು ತಡೆಯುವುದರ ಜೊತೆಗೆ ಮೀನುಗಾರರನ್ನು ಸಮುದ್ರಕ್ಕೆ ಇಳಿಯದಂತೆ ಸರಕಾರ ಆದೇಶ ಹೊರಡಿಸಬೇಕು. ನೀರಿನ ರಭಸಕ್ಕೆ ಜನರು ತಮ್ಮ ಪ್ರಾಣ ಕಳೆದುಕೊಳ್ಳುವ ಸಾಧ್ಯತೆ ಇದೆ. ಹಾಗಾಗಿ ಸಮುದ್ರ ತೀರದಲ್ಲಿ ಎಚ್ಚರಿಕೆ ಬೋರ್ಡಗಳ ಜೊತೆಗೆ ಜನರು ನೀರಿಗೆ ಇಳಿಯದಂತೆ ನೋಡಿಕೊಳ್ಳುತ್ತಿದ್ದಾರೆ. ಈ ಮುಂಗಾರು ಮಳೆಯು ರೈತರ ಪಾಲಿಗೆ ವರವಾಗಿ ಬಂದಿದೆ. ರೈತರು ಹೊಸ ಬಿತ್ತನೆಯ ಸಂತಸದಲ್ಲಿ ಇದ್ದಾರೆ.

-ಶೃತಿ ಬೆಳ್ಳುಂಡಗಿ ವಿಜಯಪುರ (ಕನ್ನೂರ)

ಅರ್ಥವಾಗದ ದ್ವಿಮುಖ ನೀತಿ

ಲೋಕಸಭಾ ಚುನಾವಣೆಯ ನಂತರ ಇಂಧನ ದರ ಏರಿಕೆಯಾಗಬಹುದು ಎನ್ನುವ ಜನಸಾಮನ್ಯರ ನಿರೀಕ್ಷೆ ಸುಳ್ಳಾಗಲಿಲ್ಲ. ಅದರೆ, ಈ ಏರಿಕೆಗೆ ಭಾರತೀಯ ಜನತಾ ಪಕ್ಷದ ವಿರೋದ ಮಾತ್ರ ಅರ್ಥವಾಗುತ್ತಿಲ್ಲ. ಕೇಂದ್ರ ಸರಕಾರ ಕಳೆದ ಹತ್ತು ವರ್ಷಗಳಿಂದ ನಿರಂತರವಾಗಿ ಇಂಧನ ದರ ಏರಿಸುತ್ತಿದ್ದರೂ ಚಕಾರ ಎತ್ತದ ಭಾಜಪ ಸರಕಾರ ರಾಜ್ಯ ಸರಕಾರ ನಾಲ್ಕು ವರ್ಷಗಳ ಮೇಲೆ ಇಂಧನ ದರ ಏರಿಸಿದಾಗ ಅಕ್ರೋಶ ವ್ಯಕ್ತ ಮಾಡುವುದು ಏಕೆ? ಕೇಂದ್ರ ಸರಕಾರ ಅಥವಾ ಭಾಜಪ ಏರಿಕೆ ಮಾಡಿದರೆ ಸರಿ, ರಾಜ್ಯಸರಕಾರ ಮಾಡಿದರೆ ತಪ್ಪು? ರಾಜಸ್ತಾನ ಮತ್ತು ಮಧ್ಯ ಪ್ರದೇಶ ಸರಕಾರಗಳು ಉಚಿತ ಗ್ಯಾರಂಟಿ ನೀಡಿದರೆ ಸರಿ. ಕರ್ನಾಟಕ ಸರಕಾರ ನೀಡಿದರೆ ಅದು ಬಿಟ್ಟಿ ಭಾಗ್ಯ. ಹಾಗೆ ಮೋದಿ ಗ್ಯಾರಂಟೀನೂ ಓಕೆ. ಈ ದ್ವಿಮುಖ ನೀತಿಗೆ ನಗಬೇಕೋ ಅಳ ಬೇಕೋ ತಿಳಿಯದು.

-ರಮಾನಂದ ಶರ್ಮಾ ಬೆಂಗಳೂರು

ಭಟ್ಟರ್ ಸ್ಕಾಚ್

● ರಘುವೀರ ಸಾಸ್ತಾನ, ಬೆಂಗಳೂರು
ಭಟ್ರೇ, ಬಿಗ್ ಬಾಸ್ ಮನೆಗೆ ನಿಮಗೆ ಆಮಂತ್ರಣ ಬರಲಿಲ್ಲವಾ?
- ದೋಸ್ತ, ಬೇರೆಯವರ ಮನೆಯಲ್ಲಿ ಉಳಿದು ರೂಢಿ ಇಲ್ಲವಲ್ಲ?!

● ಸಂಗಮೇಶ ಪಾಟೀಲ, ಧಾರವಾಡ
ಯಕ್ಷಗಾನದಲ್ಲಿ ಹೆಣ್ಣು ವೇಷದಲ್ಲಿ ಗಂಡಸರೇ ಅಭಿನಯಿಸುತ್ತಾರಲ್ಲ?
- ನಿಜ ಜೀವನದಲ್ಲಿ ಗಂಡಸರು ಹೆಂಗಸರಂತೆ ವರ್ತಿಸುವುದಿಲ್ಲವಾ?

● ಭಾನು, ಬಸವೇಶ್ವರನಗರ
ಸರ್, ಸದಾನಂದ ಗೌಡ ಅವರು ಎಲ್ಲೂ ಕಾಣಿಸಿಕೊಳ್ಳುತ್ತಿಲ್ಲವಲ್ಲಾ ?
- ಅವರೊಂಥರಾ ಬಂಡೀಪುರದ ಹುಲಿ ಇದ್ದಂತೆ, ಕಾಣಿಸಿಕೊಂಡರೂ ಕಷ್ಟ, ಕಾಣಿಸಿಕೊಳ್ಳದಿದ್ದರೂ!

● ನಾಗರತ್ನ ಕೋಗಿಲು, ಸಹಕಾರನಗರ
ನನ್ನ ಪ್ರೀತಿ ಐನೂರಾ ಹನ್ನೆರಡು ಜಿಬಿ ಅಂತಾನಲ್ಲ?
- ಅಷ್ಟೇನಾ ನನ್ನದು ಟು ಟಿಬಿ ಹಾರ್ಡ್ ಡಿಸ್ಕ್ ಎನ್ನಬಾರದಾ?!

● ಸುದರ್ಶನ ಅಂಗಡಿ, ಕನಕಗಿರಿ
ಒಂದು ಪ್ರಶಸ್ತಿ ಮೌಲ್ಯ ಹಾಳಾಗುವುದು ಹೇಗೆ ಭಟ್ರೇ?
- ಜ್ಞಾನಪೀಠ ಪ್ರಶಸ್ತಿಯನ್ನು ಮೊಯಿಲಿಗೆ ಕೊಟ್ಟು ನೋಡಿದರೆ ಗೊತ್ತಾಗುತ್ತೆ!

● ಸದಾನಂದ ಶೆಣೈ, ಬೈಂದೂರು
ಗಂಡ ಕಿವುಡನಾದರೆ ಹೆಂಡತಿ ಕಥೆ ಏನು ಸ್ವಾಮೀ?
- ರಾಧಾ ಹಿರೇಗೌಡರ್ ಅವಳಂಥ ಹೆಂಡತಿ ಸಿಕ್ಕರೆ ಗಂಡ ತನ್ನಷ್ಟಕ್ಕೆ ಕಿವುಡನಾಗುತ್ತಾನೆ!

● ರಾಕೇಶ ಹೆಣಗಾರ, ಮೈಸೂರು
ಉತ್ತಮ ಜೀವನ ಸಾಗಿಸಲು ನಮಗೆ ಏನು ಗೊತ್ತಿರಬೇಕು?
- ನನಗೆ ಎಲ್ಲವೂ ಗೊತ್ತಿಲ್ಲ ಎಂಬುದು ಮೊದಲು ಗೊತ್ತಿರಬೇಕು!

● ಶೇಷಾದ್ರಿ, ಹುಳಿಮಾವು, ಬೆಂಗಳೂರು
ಟಿವಿಯಂತೆ ಪತ್ರಿಕೆಯನ್ನೂ ನಿಷೇಧಿಸಿದರೆ ಹೇಗಿರುತ್ತೆ?
- ಆಗ ಮತದಾರರು ಜನಪ್ರತಿನಿಧಿಗಳನ್ನೂ ನಿಷೇಧಿಸುತ್ತಾರೆ!

● ಸಯೀದ್ ರಾಜಾ, ಜಯಮಹಲ್ ಬಡಾವಣೆ
ಒಬ್ಬನಿಗೆ ಸಮಯ ಧಾರಾಳವಾಗಿದೆ ಎಂದು ಗೊತ್ತಾಗೋದು ಹೇಗೆ?
-'ಬಿಗ್ ಬಾಸ್ ' ನೋಡುವವರನ್ನು ನೋಡಿಯೂ ಗೊತ್ತಾಗಲಿಲ್ಲ ಅಂದ್ರೆ, ಹೇಗೆ?

● ರಾಜೀವ ಸತೀಶ ಜೆ., ಜಯನಗರ
ಮೊಯಿಲಿ ಅವರು ಮತ್ತೊಮ್ಮೆ ಮುಖ್ಯಮಂತ್ರಿ ಆಗಬಹುದಾ ಸಾರ್?
- ಅವರ ಕಾದಂಬರಿಗಳಲ್ಲಿ ಮಾತ್ರ ಆಗಬಹುದು!

ನಾಳಿನ ಗುಟ್ಟು ಬಿಟ್ಟುಕೊಡದ ರಹಸ್ಯದಲ್ಲಿ ಬದುಕಿನ ಮಜಾ!

ಬದುಕು ಹರಿಯುವ ನೀರಿನಂತೆ ಇರಬೇಕು. ನಿಂತ ನೀರಿನಲ್ಲಿ ಕ್ರಿಮಿಗಳು ಜನಿಸಲು ಶುರುವಾಗುತ್ತವೆ. ವಾಸನೆ ಬೀರಲು ಕೂಡ ಪ್ರಾರಂಭವಾಗುತ್ತದೆ. ಹರಿಯುವ ನೀರಿನಲ್ಲಿ ಈ ಸಮಸ್ಯೆಗಳು ಇರುವುದಿಲ್ಲ. ಬದುಕೆಂದರೆ ಸದಾ ಒಂದೇ ರೀತಿಯಲ್ಲಿ ಇರುತ್ತದೆ ಎಂದು ಹೇಳಲು ಕೂಡ ಬರುವುದಿಲ್ಲ.

ವಿಶ್ವರಂಗ
ರಂಗಸ್ವಾಮಿ ಮೂಕನಹಳ್ಳಿ
vveditoped@gmail.com

ಪೋರ್ಚುಗೀಸರು ಭಾರತೀಯರಂತೆ ಹಣೆಬರಹ (Destiny) ದ ಮೇಲೆ ಬಹಳ ನಂಬಿಕೆಯುಳ್ಳವರು. ನಮ್ಮಲ್ಲಿ ಅನೇಕ ರಾಗಗಳಿರುವಂತೆ ಪೋರ್ಚುಗೀಸರ ಒಂದು ಹಾಡಿನ ಪ್ರಕಾರಕ್ಕೆ ಫಾದೋ(fado) ಎನ್ನುವ ಹೆಸರಿದೆ. ಇದರರ್ಥ ಯಾರೊಬ್ಬರೂ ತಮ್ಮ ಹಣೆಬರದಿಂದ ತಪ್ಪಿಸಿಕೊಳ್ಳಲು ಸಾಧ್ಯವಿಲ್ಲ (one's fate or destiny cannot be escaped) ಎನ್ನುವುದೇ ಆಗಿದೆ. ಸ್ಪ್ಯಾನಿಶರು ಕೂಡ ಇದಕ್ಕೆ ಹೊರತಲ್ಲ. ಇವರಿಗೂ ನಾಳೆಯ ಬಗ್ಗೆ ಕುತೂಹಲ, ಹಿಂದಿನ ಜನ್ಮದ ಬಗ್ಗೆ ತಿಳಿದುಕೊಳ್ಳುವ ಹಂಬಲ ಇದ್ದೆ ಇದೆ. ಇದರ ಜೊತೆಗೆ ನಮ್ಮಲ್ಲಿ ನಮ್ಮ ಹಣೆ ಬರಹದಲ್ಲಿ ಏನು ಬರೆದಿದೆಯೋ ಅದು ಆಗುತ್ತೆ, ಅಥವಾ ಏನಾಗಬೇಕು ಅಂತಿದೆ ಅದು ಆಗುತ್ತೆ ಎನ್ನುವ ವಾಕ್ಯಗಳನ್ನ ಬಳಸುವುದು ಕೇಳಿದ್ದೇವೆ ಅಲ್ಲವೇ? ಸ್ಪೇನ್‌ನಲ್ಲಿ ಕೂಡ 'ಕೆ ಸೆರಾ ..., ಸೇರ' ಎನ್ನುತ್ತಾರೆ ಎನ್ನುತ್ತಾರೆ. ಇದರರ್ಥ ಅದೇನು ಆಗಬೇಕು ಅಂತಿರುತ್ತೆ ಅದು ಆಗುತ್ತೆ ಎಂದಾಗುತ್ತದೆ. ಮೇಲ್ನೋಟಕ್ಕೆ ತೀರಾ ಸೋಫೆಸ್ಟಿಕೇಟೆಡ್ ಸಮಾಜ ಎನ್ನುವಂತೆ ಕಂಡರೂ ಇಂದಿಗೂ ಇಂತಹ ಹಲವು ಹತ್ತು ನಂಬಿಕೆಗಳು ಇನ್ನೂ ಜನರಲ್ಲಿ ಭದ್ರವಾಗಿವೆ. ಕೊನೆಗೂ ಮೂಲದಲ್ಲಿ ನಮ್ಮ ಭಾವನೆಯೊಂದೇ ಸಾಬೀತು ಪಡಿಸಲು ಇಂತಹ ನೂರಾರು ಘಟನೆಗಳು ಸಿಗುತ್ತವೆ.

ವಿಸ್ತೀರ್ಣದಲ್ಲಿ ಕರ್ನಾಟಕದ ಅರ್ಧ ಇರುವ ಯೂರೋಪಿನ ಅತಿ ಹಳೆಯ ದೇಶ ಎನ್ನುವ ಮಾನ್ಯತೆಗೆ ಭಾಜನವಾಗಿರುವ ಪೋರ್ಚುಗಲ್‌ನ ಜನಸಂಖ್ಯೆ ಒಂದು ಕೋಟಿ ಮೂವತ್ತು ಲಕ್ಷದಷ್ಟು. ಸ್ಪೇನ್ ದೇಶದ ಜೊತೆಗೆ ಉತ್ತರದಲ್ಲಿ 750 ಮೈಲಿಗೂ ಹೆಚ್ಚು ಉದ್ದದ ಗಡಿ ಹಂಚಿಕೊಂಡಿದೆ. ಗಡಿಭಾಗದಲ್ಲಿ ಯಾವುದೇ ತಂಟೆ ತಕರಾರು ಇಲ್ಲದೆ ಶಾಂತಿಯಿಂದ ಕೂಡಿದೆ. ಗಡಿ ಭಾಗದ ಒಂದೆರೆಡು ಹಳ್ಳಿಗಳು ನಮಗೆ ಸೇರಬೇಕು ಎನ್ನುವುದು ಪೋರ್ಚುಗೀಸ್ ವಾದ 19 ನೇ ಶತಮಾನದಿಂದ ಸ್ಪೇನ್ ಆಳ್ವಿಕೆಗೆ ಒಳಪಟ್ಟಿರುವ ಈ ಹಳ್ಳಿಗಳನ್ನು ಪಡೆಯಲೇಬೇಕು ಎಂದು ಪೋರ್ಚುಗೀಸ್ ಎಂದೂ ಯುದ್ಧಕ್ಕೆ ನಿಂತಿಲ್ಲ ಮಾತುಕತೆ ಸಾಗುತ್ತಲೇ ಇದೆ. ಲಿಸ್ಬನ್ ಪೋರ್ಚುಗೀಸ್ ದೇಶದ ರಾಜಧಾನಿ. ಹಾಗೆ ನೋಡಲು ಹೋದರೆ ಇತಿಹಾಸದಲ್ಲಿ ಲಿಸ್ಬನ್ ಅನ್ನು ಎಂದೂ ಪೋರ್ಚುಗೀಸ್‌ನ ರಾಜಧಾನಿ ಎಂದು ಉಲ್ಲೇಖಿಸಿಲ್ಲ. ಕಾರ್ಯತಃ (ಈಥಿ ಊಚ್ಚಿರಿಟ) ಇದನ್ನು ರಾಜಧಾನಿ ಎಂದು ಎಂದು ಶತಮಾನಗಳಿಂದ ಒಪ್ಪಿಕೊಳ್ಳಲಾಗಿದೆ. ಅದಕ್ಕೆಂದು ಅದ್ದೂರಿ ಸಮಾರಂಭ ನಡೆದಿಲ್ಲ. ಪೋರ್ಚುಗೀಸ್ ಬದುಕಲು ಉತ್ತಮ ದೇಶ ಎನ್ನುವುದು ಆ ದೇಶದಲ್ಲಿ ಅನೇಕ ಗ್ರಾಹಕರನ್ನ ಹೊಂದಿದ್ದ ಮತ್ತು ಕೆಲಸದ ವಿಷಯವಾಗಿ ಹಲವು ಪೋರ್ಚುಗೀಸರೊಡನೆ ಮಾತನಾಡುವ ಅವಕಾಶ ಸಿಕ್ಕ ನನಗೆ ಗೊತ್ತಿತ್ತು. ಆದರೆ ಕುಟುಂಬ ಸಮೇತ ಹೋಗಬೇಕು ಅಲ್ಲಿಗೆ ಹೋಗಬೇಕು ಅನ್ನಿಸಿದ್ದು ಮಾತ್ರ ವಾಸ್ಕೊ ಡ ಗಾಮ ಎನ್ನುವ ನಾವಿಕನಿಂದ!

ಇಂದಿನ ಜಗತ್ತು ಒಂದು ಸಣ್ಣ ಹಳ್ಳಿಯಂತೆ ಮಾರ್ಪಾಡಾಗಲು ವಾಸ್ಕೊ ಡ ಗಾಮ (Vasco da Gama) ಮತ್ತು ಬಾರ್ತಲೋಮಿಯ ದಿಯಾಸ್ (Bartolomeu Dias) ಎನ್ನುವ ಇಬ್ಬರು ಪೋರ್ಚುಗೀಸ್ ನಾವಿಕರು ಕಾರಣ ಎನ್ನುವುದನ್ನು ಎಲ್ಲರು ಒಪ್ಪಲೇಬೇಕಾಗಿರುವ ವಿಷಯ. ವಾಸ್ಕೊ ಡ ಗಾಮ ಭಾರತವನ್ನು ಮತ್ತು ಬ್ರೆಜಿಲ್ ದೇಶವನ್ನು ಕಂಡು ಹಿಡಿದದ್ದು ನಂತರ ಜಗತ್ತಿನಲ್ಲಿ ಆದ ಬದಲಾವಣೆಗೆ ಇತಿಹಾಸ ಸಾಕ್ಷಿ.

ಹೀಗೆ ಜಗತ್ತಿನ ಅತ್ಯಂತ ಮಹತ್ವಪೂರ್ಣ ದೇಶಗಳ ಕಂಡು ಹಿಡಿದ ನಾವಿಕರ ದೇಶ ಹೇಗಿದೆ ಎನ್ನುವ ಸಹಜ ಕುತೂಹಲ ನನ್ನ ಲಿಸ್ಬನ್ ನಗರದಲ್ಲಿ ತಂದು ನಿಲ್ಲಿಸಿತ್ತು.

ಲಿಸ್ಬನ್ ನ ಹೂಂಬೆರ್ತೊ ಡೆಲ್ಗಾದೊ ಏರ್ ಪೋರ್ಟಿನಲ್ಲಿ ಇಳಿದು ನಾನು ಕಾದಿಸಿರಿದ್ದ ಹೋಟೆಲ್‌ಗೆ ಹೋಗಲು ಟ್ಯಾಕ್ಸಿ ಹಿಡಿದೆವು. ಯೂರೋಪಿನ ಯಾವುದೇ ದೇಶಕ್ಕೆ ಹೋಗಲಿ 'ನಿಮಗೆ ಸ್ಪ್ಯಾನಿಷ್ ಬರುತ್ತದೆಯೇ'? ಎಂದು ಕೇಳುವುದು ನನ್ನ ಜಾಯಮಾನ ಅವರಿಗೆ ಸ್ಪ್ಯಾನಿಷ್ ಬಂದರೆ ಅವರೊಂದಿಗೆ ಸಂವಹನ ಸುಲಭ. ಮುಕ್ಕಾಲು ಪಾಲು ಯೂರೋಪಿನ ದೇಶಗಳಿನ ಜನರಿಗೆ ಇಂಗ್ಲಿಷ್ ಎಂದರೆ ಅಲರ್ಜಿ. ಜೊತೆಗೆ ತಾತ್ಸಾರ! ನನ್ನ ಟ್ಯಾಕ್ಸಿ ಡ್ರೈವರ್ ಅನ್ನು ಹಾಗೆಯೇ ನಿನಗೆ ಸ್ಪ್ಯಾನಿಷ್ ಬರುತ್ತದೆಯೇ ಎಂದೇ.. ಆತ ಗತ್ತಿನಿಂದ 'ಸೊಯ್ ಪೋರ್ಚುಗೀಸ್.' (ನಾನು ಪೋರ್ಚುಗೀಸ್) ಎಂದ. ಸ್ಪ್ಯಾನಿಷ್ ಮತ್ತು ಪೋರ್ಚುಗೀಸ್ ಕನ್ನಡ ತೆಲುಗು ಇದ್ದಹಾಗೆ. ಮುಕ್ಕಾಲು ಪಾಲು ಪದಗಳು ಹೋಲಿಕೆ ಇದೆ. ನನ್ನ ಸ್ಪ್ಯಾನಿಷ್ ಮಿಶ್ರಿತ ಪೋರ್ಚುಗೀಸ್‌ನಲ್ಲಿ ಹೇಗೂ ಸಂಭಾಳಿಸಿದೆ. ನಾನು ನನ್ನ ದೇಶ ಎನ್ನುವ ಭಾವನೆ ಅದೆಷ್ಟು ಇವರ ರಕ್ತದಲ್ಲಿದೆ ಎನ್ನುವುದಕ್ಕೆ ಈ ವಿಷಯವನ್ನು ಉಲ್ಲೇಖಿಸಬೇಕಾಯಿತು.

ಹೀಗೆ ಪೋರ್ಚುಗಲ್‌ನಲ್ಲಿ ಪ್ರವಾಸ ಮಾಡುತ್ತಿದ್ದಾಗ ಸಿಕ್ಕವನು ಮಾತಾಯಿಸ್. ಜಗತ್ತಿನಲ್ಲಿ 750 ಕೋಟಿ ಜನರಿದ್ದೇವೆ, ಎಲ್ಲರನ್ನೂ ನಾವು ಭೇಟಿ ಮಾಡಲು, ಮಾತನಾಡಿಸಲು ಸಾಧ್ಯವಿಲ್ಲ. ಯಾವುದಾದರೊಂದು ಕಾರಣಕ್ಕೆ ನಾವು ಈ ಸಮಯದಲ್ಲಿ ಇಲ್ಲಿ ಹೀಗೆ ಮಾತನಾಡುತ್ತ ಕುಳಿತಿದ್ದೇವೆ ಎಂದ. ಮುಂದುವರಿದು ಹೀಗೆ ಆಗಬೇಕು ಎನ್ನುವುದು ವಿಧಿಲಿಖಿತ ಅದನ್ನ ತಪ್ಪಿಸುವುದು ಸಾಧ್ಯವಿಲ್ಲ, ಎಂದು ಕೆ ಸೆರಾ, ಸೇರ ಎಂದ. ಮೊದಲೇ ಹೇಳಿದಂತೆ ಸ್ಪ್ಯಾನಿಷ್ ಮತ್ತು ಪೋರ್ಚುಗೀಸ್ ಭಾಷೆಗಳಲ್ಲಿ ಬಹಳ ಸಾಮ್ಯತೆಯಿದೆ. ನಾನು ಮಾತಾಯಿಸ್ ಏನಂದೆ ಮತ್ತೆ ಹೇಳು ಎಂದಿದ್ದೆ. ಇದೇನಿದು ನಮ್ಮ ಭಾರತೀಯ ಕರ್ಮ ಸಿದ್ಧಾಂತವನ್ನ ಈತ ಹೇಳುತ್ತಿದ್ದಾನೆ ಎನ್ನುವ ಆಶ್ಚರ್ಯ ಒಂದು ಕಡೆಯಾದರೆ, ನಾನು ಕೇಳಿದ್ದು ನಿಜವೇ ಎನ್ನುವ ಸಂಶಯ ಇನ್ನೊಂದು ಕಡೆ. ಬಾರ್ಸಿಲೋನಾಗೆ ಮರಳಿ ಬಂದ ನಂತರ ಮೊದಲು ಮಾಡಿದ ಕೆಲಸ ಗೆಳೆಯ ಫ್ರಾನ್ಸಿಯ ತಾತ ನನ್ನ ಇದರ ಬಗ್ಗೆ ವಿಚಾರಿಸಿದ್ದು. ಈ ಬಾರಿ ಮೊದಲಿನಷ್ಟು ಆಶ್ಚರ್ಯವಾಗಲಿಲ್ಲ. ಏಕೆಂದರೆ ಇಲ್ಲಿಯೂ ಅಂದರೆ ಸ್ಪ್ಯಾನಿಷ್‌ನಲ್ಲಿ ಕೂಡ ಏನಾಗುತ್ತೆ ಅದು ಅದಾಗುತ್ತೆ ಎನ್ನುವ ತತ್ವವನ್ನ ಜನತೆ ಒಪ್ಪಿಕೊಂಡಿದ್ದಾರೆ. ದಶಕಗಳ ಕಾಲ ಇಲ್ಲಿದ್ದೂ ಇಲ್ಲಿನ ಈ ವಿಷಯ ತಿಳಿದುಕೊಳ್ಳಲು ಪೋರ್ಚುಗಲ್ ದೇಶಕ್ಕೆ ಹೋಗಬೇಕಾಯ್ತು. ಕೊನೆಗೂ ಏನಾಗಬೇಕು ಅದು ಆಗುತ್ತೆ ಎಂದಿರಾ? ಸತ್ಯವಾದ ಮಾತು.

ನಾವೆಷ್ಟೇ ಕತ್ತನ್ನ ಹಿಗ್ಗಿಸಿ ಮುಂದೇನಿದೆ ಎನ್ನುವುದನ್ನ ನೋಡಲು ಹೋದರು ಕೂಡ ಅದು ಏನಿದೆ ಎನ್ನುವ ಗುಟ್ಟನ್ನ ಬಿಟ್ಟು ಕೊಡುವುದಿಲ್ಲ. ಬದುಕಿನ ಮಜಾ ಇರುವುದೇ ಇಂತಹ ಸಸ್ಪೆನ್ಸ್‌ಗಳಿಂದ ಅಲ್ಲವೇ? ನಾಳೆ ಏನಾಗುತ್ತೆ ಎನ್ನುವುದು ನಮಗೆ ಮುಂಗಡ ತಿಳಿದು ಬಿಟ್ಟರೆ ಬದುಕಿನಲ್ಲಿ ಲವಲೇಶವೂ ಸ್ವಾರಸ್ಯ ಉಳಿದುಕೊಳ್ಳುವುದಿಲ್ಲ. ಹೀಗಾಗಿ ನಾವು ಏನಾಗುತ್ತೆ ಅದು ಆಗುತ್ತೆ ಎನ್ನುವ ತತ್ವಜ್ಞಾನವನ್ನ, ಕರ್ಮ ಸಿದ್ಧಾಂತವನ್ನ ನಮ್ಮದಾಗಿಸಿ ನಮ್ಮದಾಗಿಸಿ ಕೊಂಡೆವು ಎನ್ನಿಸುತ್ತದೆ.

ಬದುಕು ಹರಿಯುವ ನೀರಿನಂತೆ ಇರಬೇಕು. ನಿಂತ ನೀರಿನಲ್ಲಿ ಕ್ರಿಮಿಗಳು ಜನಿಸಲು ಶುರುವಾಗುತ್ತವೆ. ವಾಸನೆ ಬೀರಲು ಕೂಡ ಪ್ರಾರಂಭವಾಗುತ್ತದೆ. ಹರಿಯುವ ನೀರಿನಲ್ಲಿ ಈ ಸಮಸ್ಯೆಗಳು ಇರುವುದಿಲ್ಲ. ಬದುಕೆಂದರೆ ಸದಾ ಒಂದೇ ರೀತಿಯಲ್ಲಿ ಇರುತ್ತದೆ ಎಂದು ಹೇಳಲು ಕೂಡ ಬರುವುದಿಲ್ಲ. ಸಹಜವಾಗೇ ಏಳು ಬೀಳುಗಳು ಇದ್ದೇ ಇರುತ್ತವೆ. ಸೋಲು ಮತ್ತು ಗೆಲುವು ಒಂದರ ಹಿಂದೆ ಇನ್ನೊಂದು ಸಜ್ಜಾಗಿ ನಿಂತಿರುತ್ತವೆ. ಗೆದ್ದಾಗ ಬೀಗದೆ ಸೋತಾಗ ಕುಗ್ಗದೆ ನಡೆಯುವುದೇ ನಿಜವಾದ ಜೀವನ. ಆದರೇನು ಜಗತ್ತಿನ 95 ಪ್ರತಿಶತ ಜನ ಸೋತಾಗ ಕುಗ್ಗಿ ಹೋಗುತ್ತಾರೆ. ಮುಂದೇನು? ಎನ್ನುವ ಭೀತಿ ಅವರಲ್ಲಿನ ಶಕ್ತಿಯನ್ನ ಕುಗ್ಗಿಸಿಬಿಡುತ್ತದೆ. ಗೆದ್ದಾಗ ಹಿಂದೆ ಮುಂದೆ ಜೈಕಾರ ಹಾಕುತ್ತಿದ್ದ ಜನರೆಲ್ಲ ಸೋತಾಗ ಮಾಯವಾಗಿ ಬಿಡುತ್ತಾರೆ. ನಿಜಾರ್ಥದಲ್ಲಿ ಸೋಲು ನಿಜವಾಗಿಯೂ ನಮ್ಮೊಂದಿಗೆ ಯಾರು ನಿಂತಿದ್ದಾರೆ ಎನ್ನುವುದನ್ನ ತೋರಿಸುತ್ತದೆ. ಇದೊಂದರ ಜರಡಿ ಹಿಡಿದ ಹಾಗೆ ಟೊಳ್ಳು ಸಂಬಂಧಗಳು ಹಾರಿ ಹೋಗಿ ಗಟ್ಟಿಯಾದವು ಮಾತ್ರ ನಿಲ್ಲುತ್ತವೆ. ಗೆದ್ದಾಗ ಇದ್ದ ಆತ್ಮ ಬಲ ಸೋತಾಗ ಮಂಗಮಾಯವಾಗಿಬಿಡುತ್ತದೆ. ಇದಕ್ಕೆ ಬಹುತೇಕರು ಹೊರತಲ್ಲ! ಬಿದ್ದ ನಂತರ ಮತ್ತೆ ಎದ್ದು ಬದುಕು ಕಟ್ಟಿಕೊಳ್ಳುವುದು ಇದೆಯಲ್ಲ ಅದು ನಿಜಕ್ಕೂ ಕಷ್ಟದ ಕೆಲಸ. ಕೆಲವರಿಗೆ ಮೊದಲ ಯತ್ನದಲ್ಲಿ ಜಯ ಸಿಕ್ಕಿರುತ್ತದೆ ನಂತರ ಸೋಲು ಅವರನ್ನ ಕೆಳಗೆ ಬೀಳಿಸಿರುತ್ತದೆ, ಇನ್ನು ಕೆಲವರಿಗೆ ಹತ್ತಾರು ಬಾರಿ ಪ್ರಯತ್ನಪಟ್ಟರೂ ಜಯದ ರುಚಿ ಸಿಕ್ಕಿರುವುದಿಲ್ಲ. ಅವರೆಲ್ಲರಿಗೂ ನಮ್ಮ ಹಿರಿಯರು ಹೇಳುವ ಜಯದ ಮಂತ್ರ 'ಮರಳಿ ಯತ್ನವ ಮಾಡು ನೀ ಮನುಜ ಗುರಿ ಮುಟ್ಟುವ ತನಕ ಇರುವುದೊಂದು ಬದುಕು ಬಿಡಬೇಡ ಗೆಲ್ಲುವ ತವಕ' ಎನ್ನುವುದಾಗಿದೆ.

ಇನ್ನು ನನ್ನಿಂದ ಸಾಧ್ಯವಿಲ್ಲ ಎಂದು ನೀವು ಕೈಚೆಲ್ಲಿ ಕೂರುವವರೆಗೆ ಸೋಲು ಸೋಲೇ ಅಲ್ಲ! ಸಾಕು ಇನ್ನು ನನ್ನಿಂದ ಸಾಧ್ಯವಿಲ್ಲ ಎಂದು ನೀವು ನಿರ್ಧರಿಸಿದ ಮರುಕ್ಷಣದಿಂದ ಅದು ಸೋಲು. ನಮ್ಮಲ್ಲಿ ಹುರಿಯಾಳುಗಳ ಮನೋಸ್ಥೈರ್ಯ ಹೆಚ್ಚಿಸಲು ಸೋಲೇ ಗೆಲುವಿನ ಸೋಪಾನ ಎನ್ನುವ ನಾಣ್ನುಡಿಯನ್ನ ಕೂಡ ಬಳಸುತ್ತೇವೆ. ಒಟ್ಟಿನಲ್ಲಿ ಬಿಡದೆ ಮರಳಿ ಪ್ರಯತ್ನವ ಮಾಡಿದರೆ ಗೆಲುವು ಶತಸಿದ್ಧ ಎನ್ನುವುದು ನಮ್ಮಲ್ಲಿರುವ ನಂಬಿಕೆ.

ಸ್ಪಾನಿಷ್ ಜನರಲ್ಲಿ ಕೂಡ ಇದೆ ನಂಬಿಕೆ ಬೇರೂರಿದೆ. ಅವರು ಹೇಳುತ್ತಾರೆ. El que la sigue la consigue. (ಎಲ್ ಕೆ ಲ ಸೀಗೆ ಲ ಕೋನ್ಸಿಗೆ). ಅಂದರೆ ಯಾರು ಬಿಡದೆ ಹಿಂಬಾಲಿಸುತ್ತಾರೆ ಅವರಿಗೆ ಅವರು ಬಯಸಿದ್ದು ಸಿಗುತ್ತದೆ ಎಂದರ್ಥ. ಅದೆಷ್ಟು ನಿಜ ನೋಡಿ ಬಿಡದೆ ಯಾವುದರ ಹಿಂದೆ ತಪಸ್ಸಿನಂತೆ ಏಕ ಚಿತ್ತದಿಂದ ಬೀಳುತ್ತೇವೆ ಅದು ನಮಗೆ ದಕ್ಕಿಯೇ ತಿರುತ್ತದೆ. ಬದುಕಿನಲ್ಲಿ ಮೊದಲ ಹೆಜ್ಜೆ ಏನು ಬೇಕು ಎನ್ನುವುದರ ನಿಖರ ಅರಿವು, ಎರಡನೆಯದು ಬಿಡದೆ ಅದರ ಕಾರ್ಯಸಾಧನೆಯೆಡೆಗೆ ನಡೆಯುವುದು. ಇಷ್ಟಾದರೆ ಸಾಕು ಜಯವು ನಮ್ಮದೆ. ಇಂದಿಗೂ ಸ್ಪಾನಿಷ್ ಜನರ ಆಡು ಮಾತಿನಲ್ಲಿ ಜೀವಂತವಾಗಿದೆ. ಎಲ್ ಕೆ ಲ ಸೀಗೆ ಲ ಕೋನ್ಸಿಗೆ ಜೊತೆಗೆ ಕೆ ಸೆರಾ ಸೇರ ಕೂಡ ಸೇರಿಕೊಂಡು ಬಿಟ್ಟರೆ ಅವನನ್ನ ಅದ್ಯಾವ ಶಕ್ತಿ ಸೋಲಿಸಲು ಸಾಧ್ಯ. ಎಲ್ಲವನ್ನೂ ಮೀರಿದ ಮನಸ್ಥಿತಿ, ಕರ್ಮ ಸಿದ್ಧಾಂತಗಳು ಕಾರ್ಯಸಾಧನೆಯ ಹಾದಿಯಲ್ಲಿ ಬಲಿಷ್ಠ ಸಂಗಾತಿಗಳು. ಇಂದು ಎಲ್ಲೆಡೆ ಇದರ ಕೊರತೆಯಿದೆ. ಅಂದಿನ ದಿನದ ಜನರ ಮನಸ್ಥಿತಿ ಹೇಗೆ ಒಂದೇ ಆಗಿತ್ತೂ ಇಂದು ಕೂಡ ಜನರ ಮನಸ್ಥಿತಿ ಒಂದೇ. ಸಂಶಯ, ವಿವೇಚನೆಯ ಕೊರತೆ, ಭಯ, ಅಜ್ಞಾನ ತುಂಬಿದೆ. ಇವೆಲ್ಲವುಗಳ ನಡುವೆ ಇಂದಿಗೂ ಜೀವಂತವಿರುವ ಧ್ವನಿಯನ್ನ ನಾವು ಗುರುತಿಸಬೇಕಾಗಿದೆ.

ಪ್ರಸ್ತುತ

ಶ್ರೀಧರ್ ಡಿ.ರಾಮಚಂದ್ರಪ್ಪ

ಮತ್ತೆ ಬಿಕ್ಕಟ್ಟಿನತ್ತ ಕನ್ನಡ ಚಿತ್ರರಂಗ?

ಸದ್ಯ ನಟ ದರ್ಶನ್ ದುರ್ಘಟನೆ ಒಂದೊರಲ್ಲಿ ಭಾಗಿಯಾಗಿ ಜೈಲು ಸೇರಿದ ನಂತರ ಕನ್ನಡ ಚಿತ್ರರಂಗಕ್ಕೆ ಕಾರ್ಮೋಡ ಕವಿದು, ಬಿಕ್ಕಟ್ಟು ಎದುರಿಸುತ್ತಿದೆ.ಕರುನಾಡಿನ ಜನ ಹೇಗೆ ಶಾಂತಿ-ಸೌಹಾರ್ದತೆಗೆ ಹೆಸರುವಾಸಿಯೋ, ಹಾಗೆಯೇ ಚಂದನವನದ ಕಲಾವಿದರಾದ ನಟ-ನಟಿಯರು ಕೂಡ ಸಭ್ಯತೆ-ಸಂಸ್ಕಾರಕ್ಕೆ ಸಾಕ್ಷಿಯಾದವರು. ಈಗಿರುವಾಗ ಕನ್ನಡ ಚಿತ್ರರಂಗಕ್ಕೆ ಶತಮಾನದ ಇತಿಹಾಸ, ಹಿನ್ನೆಲೆಯಿದೆ. ಹಾಗಾಗಿ, ಇಂತಹ ಭವ್ಯ ಪರಂಪರೆ ಇರುವ ಸ್ಯಾಂಡಲ್ ವುಡ್‌ಗೆ ಅನೇಕ ಮಹನೀಯ ಕಲಾವಿದರು ಲಿಂಗ ಭೇದವಿಲ್ಲದೆ ತಮ್ಮ ಸರಳತೆ-ಸಜ್ಜನಿಕೆಯ ಜತೆ ಪ್ರತಿಭೆ ಮುಖೇನ ನಾಡಿನ ಗಡಿಯನ್ನು ದಾಟಿ ತಮ್ಮನ್ನು ಗುರುತಿಸುವಂತಹ ವ್ಯಕ್ತಿತ್ವ, ಸಾಧನೆಯ ಛಾಪನ್ನು ಮೂಡಿಸಿದ್ದರು. ಅದರಲ್ಲೂ ನಮ್ಮ ಪ್ರಾತಃ ಸ್ಮರಣೀಯ ಕಲಾವಿದರಾದ, ಎಪ್ಪತ್ತರ ದಶಕದಲ್ಲಿ ಕನ್ನಡ ಚಿತ್ರರಂಗವನ್ನು ಮೇಲ್ಮಟ್ಟಕ್ಕೆ ಕೊಂಡೊಯ್ದ ನಟರಾದ ಉದಯ್ ಕುಮಾರ್, ಕಲ್ಯಾಣ ಕುಮಾರ್ ಹಾಗೂ ಡಾ.ರಾಜ್ ಕುಮಾರ್ ಮತ್ತು ನಟಿಯರಾದ ಕಲ್ಪನಾ, ಮಂಜುಳಾ, ಜಯಂತಿ, ಭಾರತಿಯಂತವರು ತಮ್ಮ ಪ್ರತಿಭೆಯ ಮೂಲಕ ನಾಡಿನ ಮನೆ, ಮನೆಗಳಿಗೆ ತಲುಪಿದರು. ಇಂತಹ ಸಂದರ್ಭದಲ್ಲಿ ಕುಮಾರರತ್ನರಿಗಿಂತ ಕಿರಿಯರಾದ ವಿಷ್ಣುವರ್ಧನ್, ಶಂಕರ್ ನಾಗ್, ಅನಂತನಾಗ್ ಕೂಡಾ ತಮ್ಮ ಜನಪ್ರಿಯ ಸಿನಿಮಾಗಳ ಮೂಲಕ ಕನ್ನಡ ಚಿತ್ರರಂಗದಲ್ಲಿ ತಮ್ಮದೇ ಆದ ಇಮೇಜ್ ಅನು ಗಳಿಸಿಕೊಂಡವರು, ಉಳಿಸಿಕೊಂಡವರು.

ಹೀಗಾಗಿ, ಆಧುನಿಕತೆ, ತಂತ್ರಜ್ಞಾನ ಹೆಚ್ಚು ಮುಂದುವರೆದ ಕಾಲಘಟ್ಟದಲ್ಲಿ ಇಂದು ನಾವಿದ್ದೇವೆ. ಪ್ರಸ್ತುತ ಭಾರತೀಯ ಚಿತ್ರರಂಗದಲ್ಲಿ ತೆಲುಗು, ತಮಿಳು, ಮಲಯಾಳಂ ಜತೆಗೆ ಹಿಂದಿಯ ಬಾಲಿವುಡ್ ರಂಗಗಳು ತಮ್ಮ ವಿಭಿನ್ನ ಪ್ರಯೋಗ, ಸಿನಿಮಾ ತಯಾರಿಕೆ ಮೂಲಕ ವಿಶೇಷ ಸ್ಥಾನಮಾನಗಳಿಂದ ಗುರುತಿಸಿಕೊಂಡಿವೆ. ಆದ ಕಾರಣ ಹಿಂದಿನ ಕಾಲಕ್ಕೆ ಹೋಲಿಸಿದರೆ ಈಗ ಸದ್ಯ ಮೇಕಿಂಗ್ ಸೇರಿದಂತೆ ಸಿನಿಮಾ ಕಲಾವಿದರ ಸಂಭಾವನೆ, ಗೌರವ-ಮರ್ಯಾದೆ, ಅಭಿಮಾನಿಗಳ ಗಳಿಕೆಯಲ್ಲಿ ಗಮನಾರ್ಹ ಅಂಶಗಳನ್ನು ಗಮನಿಸಬಹುದು. ಕನ್ನಡದ ಮೇರು ನಟ ಡಾ. ರಾಜ್ ಕುಮಾರ್ ಅವರು ಆಗಾಗ್ಗ ನೆನಪು ಮಾಡಿಕೊಳ್ಳುವಂತೆ ಸಿನಿಮಾ ನಿರ್ಮಾಪಕರನ್ನು ಅನ್ನ ಹಾಕುವ ಧಣಿಗಳು ಎಂದು ಕರೆದರೆ, ವೀಕ್ಷಿಸುವ ಅಭಿಮಾನಿಗಳನ್ನು ದೇವರೆಂದೇ ಭಾವಿಸಿದ್ದರು. ಇವು ಅವರಲ್ಲಿ ಜೀವಪರ ಕಾಳಜಿ, ಮಾನವೀಯ ಗುಣಗಳು ಇವೆ ಎಂಬುದಕ್ಕೆ ಉದಾಹರಣೆ ಆಗಿದ್ದವು. ಹಾಗೆಯೇ, ಇದು ಸಾಹಸ ಸಿಂಹ ಬಿರುದಾಂಕಿತ ವಿಷ್ಣುವರ್ಧನ್, ಕರಾಟೆ ಕಿಂಗ್ ಶಂಕರ್ ನಾಗ್, ಅನಂತನಾಗ್ ಅವರಿಗೂ ಅನ್ವಯಿಸುತ್ತದೆ. ಇಂತಹ ಸನ್ನಿವೇಶದಲ್ಲಿ ಇಂದಿನ ಸ್ಯಾಂಡಲ್‌ವುಡ್‌ನ ಕಲಾವಿದರಾದ ನಟ-ನಟಿಯರನ್ನು ನೆನೆಸಿಕೊಂಡಾಗ ನಮಗೆ ಬೇಸರ-ಜಿಗುಪ್ಸೆ ಉಂಟಾಗುತ್ತದೆ. ಹಣ, ಖ್ಯಾತಿ, ಅಂಧಾಭಿಮಾನಿಗಳ ಗಳಿಕೆಯಿಂದ ದರ್ಪ, ಅಹಂಕಾರ, ದುರ್ವರ್ತನೆ ಮೇರೆ ಮೀರಿದ್ದು ಮಾನವೀಯತೆ, ಸಾಮಾಜಿಕ ಕಾಳಜಿ-ಕಳಕಳಿ, ಪ್ರಜ್ಞಾವಂತಿಕೆ ಎಂಬ ಗುಣಗಳು ತೆರೆ ಮರೆಗೆ ಸರಿದಿವೆ. ಮದ್ಯ, ದುಶ್ಚಟ, ಪಾರ್ಟಿ, ಮೋಜು-ಮಸ್ತಿ ಎಂದು ದಿನಬೆಳಗಾದರೆ ಸುದ್ದಿಯಾಗುತ್ತಿರುವುದನ್ನು ನಾವು ಇಂದು ಕಾಣುತ್ತಿದ್ದೇವೆ. ಸಿನಿಮಾ, ನಿರ್ದೇಶಕ, ನಿರ್ಮಾಪಕ, ಅಭಿಮಾನಿಗಳೆಂದರೆ ವಿಶೇಷ ಗೌರವ-ಮರ್ಯಾದೆ-ಪ್ರೀತಿ ಇಟ್ಟುಕೊಂಡಿದ್ದ ಹಿಂದಿನ ನಟ-ನಟಿಯರ ಮುಂದೆ ಇಂದಿನ ಸಿನಿಮಾ ಕಲಾವಿದರು ಕುಬ್ಜರಾಗುತ್ತಾರೆ. ಸಿನಿಮಾ, ನಟನೆ ಎಂದರೆ ದೈವವೆಂದು ಭಕ್ತಿ ತೋರಿಸುತ್ತಿದ್ದ ಹಿಂದಿನವರೆಲ್ಲಿ, ಸಿನಿಮಾವೆಂದರೆ ಕೇವಲ ಹಣ-ಹೆಸರು ಮಾಡುವ ಕ್ಷೇತ್ರವೆಂದು ನಂಬಿರುವ ಇಂದಿನವರೆಲ್ಲಿ? ನಯ, ವಿನಯ, ಸಭ್ಯತೆ, ಸಂಸ್ಕಾರ ಗುಣಗಳನ್ನು ತಮ್ಮ ನಡವಳಿಕೆಯಲ್ಲಿ ವ್ಯಕ್ತಪಡಿಸುತ್ತಿದ್ದ, ತಮ್ಮ ವ್ಯಕ್ತಿತ್ವದಲ್ಲಿ ಅಳವಡಿಸಿಕೊಂಡಿದ್ದ ಹಿಂದಿನ ಡಾ.ರಾಜ್, ವಿಷ್ಣುವರ್ಧನ್, ಶಂಕರ್ ನಾಗ್, ಅನಂತನಾಗ್ ಅಂತಹ ಮೇರು ನಟರಿಂದ ಈ ಕಾಲಮಾನದ ನಟರು ಕಲಿಯುವುದು ಸಾಕಷ್ಟಿದೆ.

ನನ್ನದೇ ಹವಾ, ನಾನೇ ಚಿತ್ರರಂಗ ಆಳೋದು, ನನಗೇ ಜಾಸ್ತಿ ಅಭಿಮಾನಿಗಳು ಇರುವುದು ಸೇರಿದಂತೆ ಹಣ, ಕಾರು, ಆಸ್ತಿ ನನ್ನದೇ ಹೆಚ್ಚು ಇರುವುದು. ಅದಕ್ಕಾಗಿ ನಾನೇ ಕನ್ನಡ ಚಿತ್ರರಂಗದ ನಂಬರ್ ಒನ್ ನಟ ಎಂದು ಠೇಂಕಾರದಿಂದ ಹೇಳಿಕೊಳ್ಳುವ ಇಂದಿನ ನಟರಲ್ಲಿ ಪ್ರಜ್ಞಾವಂತಿಕೆ, ವಿವೇಕ, ಜಾಣ್ಮೆ ಮರೆಯಾಗಿರುವುದು ಮೇಲುನೋಟಕ್ಕೆ ಎದ್ದು ಕಾಣುತ್ತದೆ. ಅಲ್ಲದೇ, ಇದು ಇಂದಿನ ಸಿನಿಮಾ ಕಲಾವಿದರಿಗೆ ಏನೋ ಕೊರತೆ ಇದೆ ಎಂಬುದನ್ನು ತೋರಿಸುತ್ತದೆ. ಸಿನಿಮಾ ತೆರೆಯ ಮೇಲೆ ಹೇಗೆ ಕಾಣುತ್ತಿದ್ದರೋ, ಅದರಂತೆ ಬದುಕಿ-ಬಾಳಿ ಹೋದವರು ಡಾ.ರಾಜ್, ವಿಷ್ಣು, ಶಂಕರ್ ನಾಗ್ ಅವರುಗಳು. ಅವರಲ್ಲಿದ್ದ ಜನಪರ, ಜೀವ ಪರ ಕಾಳಜಿ ಹೀಗಿನವರಿಗೆ ಏಕಿಲ್ಲ? ಎಂಬ ಪ್ರಶ್ನೆ ಸಹಜವಾಗಿಯೇ ನಮ್ಮನ್ನು ಕಾಡುತ್ತಿದೆ. ತೆರೆಯ ಮೇಲೆ ಹೀರೋ ಆಗಿ, ನಿಜ ಜೀವನದಲ್ಲಿ ವಿಲನ್ ಎನಿಸಿಕೊಂಡಿರುವ ಇಂದಿನ ನಟರು ಈ ನಿಟ್ಟಿನಲ್ಲಿ ತಮ್ಮನ್ನೇ ಆತ್ಮ ವಿಮರ್ಶೆಗೆ ಒಡ್ಡಿಕೊಳ್ಳುವ ಅಗತ್ಯವಿದೆ. ಇಂತಹ ಬಿಕ್ಕಟ್ಟಿನ ಸಂದರ್ಭದಲ್ಲಿ ನಮಗೆ ರಾಜ್, ವಿಷ್ಣು, ಬಹುವಾಗಿ ನೆನಪಾಗುತ್ತಾರೆ.

ಭಾರತದ ರಾಜತಾಂತ್ರಿಕತೆಗೆ ವಿಶ್ವದಲ್ಲಿ ಶಹಬಾಸ್!

ಅಭಿಮತ
ಡಾ. ಜಗದೀಶ ಮಾನೆ
vveditoped@gmail.com

ಅಮೆರಿಕದಲ್ಲೀಗ ವಿಶ್ವಸಂಸ್ಥೆ 77ನೇ ಮಹಾ ಅಧಿವೇಶನ ನಡೆಯುತ್ತಿದೆ. ಹಾಗಾಗಿ ಭಾರತದ ವಿದೇಶಾಂಗ ಸಚಿವರು ಅಮೆರಿಕ ಪ್ರವಾಸದಲ್ಲಿದ್ದಾರೆ. ಆ ಅಧಿವೇಶನದಲ್ಲಿ ವಿಶ್ವಸಂಸ್ಥೆಯ ಸದಸ್ಯ ರಾಷ್ಟ್ರಗಳೆಲ್ಲವೂ ಭಾಗಿಯಾಗಿವೆ. ಪ್ರಮುಖವಾಗಿ ಭಾರತದ ವಿದೇಶಾಂಗ ಸಚಿವ ಜೈಶಂಕರ್ ಅವರು ಆ ಅಧಿವೇಶನದಲ್ಲಿ ಮಾಡಿರುವ ಭಾಷಣವು ಎಲ್ಲರನ್ನೂ ನಿಬ್ಬೆರಗಾಗಿಸುವಂತೆ ಮಾಡಿದೆ. ಅದಕ್ಕೆ ಅಂತಾರಾಷ್ಟ್ರೀಯ ವಿಶ್ಲೇಷಕರು ಬಹಳಷ್ಟು ಮೆಚ್ಚುಗೆಯನ್ನು ವ್ಯಕ್ತಪಡಿಸುತ್ತಿದ್ದಾರೆ. ಭಾರತದ ನಿರ್ಧಾರಗಳು ಬಹಳಷ್ಟು ಗಟ್ಟಿಯಾಗಿದೆ ಮತ್ತು ಮುಂಬರುವ ದಿನಗಳಲ್ಲಿ ಭಾರತ ಜಾಗತಿಕ ಮಟ್ಟದಲ್ಲಿ ದೊಡ್ಡ ಆರ್ಥಿಕ ಶಕ್ತಿಯಾಗಿ ಬೆಳೆಯಲಿದೆ ಎನ್ನುವ ಬಗ್ಗೆ ಸುದೀರ್ಘ ಚರ್ಚೆಗಳು ನಡೆದಿವೆ. ಆ ಮೂಲಕ ಭಾರತದ ವಿದೇಶಾಂಗ ನೀತಿಯಲ್ಲಿ ಹೊಸ ಬೆಳಕು ಮೂಡುತ್ತಿದೆ. ಹೀಗಿರುವಾಗ ಜೈಶಂಕರ್ ಅವರು ಮಾತನಾಡಿದ್ದಾದರೂ ಏನು? ಎಂಬ ಕುತೂಹಲ ಎಲ್ಲರಲ್ಲೂ ಇದೆ.

ಸುಮಾರು ಹತ್ತಾರು ವರ್ಷಗಳ ಹಿಂದೆ ಭಾರತ ವಿದೇಶಿ ನೆಲದಲ್ಲಿ ನಿಂತು ಪಾಕಿಸ್ತಾನವನ್ನು ಟೀಕೆ ಮಾಡುತ್ತಿತ್ತು. ಕಾರಣ, ಪಾಕಿಸ್ತಾನದ ಉಗ್ರವಾದದ ಪೋಷಣೆ ಹಾಗೂ ಕ್ರಾಸ್ ಬಾರ್ಡರ್ ಭಯೋತ್ಪಾದನೆಯನ್ನು ಮಾಡುತ್ತಿತ್ತು. ಭಾರತದಲ್ಲಿ ಅಶಾಂತಿ ಮೂಡಿಸಲು ಪಾಕಿಸ್ತಾನ ಅನೇಕ ಹಿಂಸಾತ್ಮಕ ದುಷ್ಕೃತ್ಯಗಳನ್ನು ಮಾಡುತ್ತಲೇ ಇದೆ ಅಂತ ಭಾರತ ಪದೇ ಪದೇ ಹೇಳುತ್ತಲೇ ಇತ್ತು. ಅತ್ತ ಪಾಕಿಸ್ತಾನವು ಕೂಡಾ ಇದೇ ರಾಗ ಎಳೆಯುತ್ತಾ 'ಭಾರತದಲ್ಲಿ ಮೈನಾರಿಟಿಗೆ ತೊಂದರೆಯಾಗುತ್ತಿದೆ, ಅಲ್ಲಿನ ಮುಸ್ಲಿಮರಿಗೆ ಶಾಂತಿಯೇ ಇಲ್ಲ. ಮತ್ತು ಕಾಶ್ಮೀರದ ವಿಚಾರದಲ್ಲಿ ಭಾರತ ಏಕಪಕ್ಷಿಯ ನಿರ್ಧಾರಗಳನ್ನು ಕೈಗೊಳ್ಳುತ್ತಿದೆ' ಅನ್ನುವ ಇಲ್ಲಸಲ್ಲದ ಆರೋಪಗಳನ್ನು ಮಾಡುತ್ತಲೇ ಇತ್ತು. ಹೀಗೆ ಎರಡೂ ರಾಷ್ಟ್ರಗಳು ಪರಸ್ಪರ ಆರೋಪ ಪ್ರತ್ಯಾರೋಪಗಳಲ್ಲಿ ಮುಳುಗಿದ್ದವು. ಆದರೆ ಇದೀಗ ಭಾರತ ಬದಲಾದರೂ ಪಾಕಿಸ್ತಾನ ಮಾತ್ರ ನಾಯಿ ಬಾಲದಂತೆ ಇನ್ನೂ ತನ್ನ ಹಳೆಯ ವರಸೆಯನ್ನೆ ಮುಂದುವರೆಸಿರುವುದು ವಾಸ್ತವ. ಇದೀಗ ವಿಶ್ವಸಂಸ್ಥೆಯ ಅಧಿವೇಶನದಲ್ಲಿ ಪಾಕ್ ಅಧ್ಯಕ್ಷ ಶಹಬಾದ್ ಶರೀಫ್ ಭಾರತವನ್ನು ನಿಂದಿಸಿದ್ದಾರೆ. 'ಭಾರತದ ಹಿಂದುತ್ವ, ಕಾಶ್ಮೀರ ಹಾಗೂ ಆರ್‌ಎಸ್‌ಎಸ್' ಹೀಗೆ ಅವರ ಇಡೀ ಭಾಷಣದ ಸಾರವೇ ಭಾರತದ ಕೇಂದ್ರಿತ ಆಗಿತ್ತು. ಬಳಿಕ ಅನೇಕರು ಜೈಶಂಕರ್ ಕೂಡಾ ಇದಕ್ಕೆ ಕೌಂಟರ್ ಕೊಡಬಹುದೆನೊ ಅಂತಲೇ ಭಾವಿಸಿದ್ದರು! ಆದರೆ ಜೈಶಂಕರ್ ಎಲ್ಲಿಯೂ ಕೂಡಾ ಪಾಕಿಸ್ತಾನದ ಹೆಸರನ್ನು ಬಳಸಲಿಲ್ಲ. ಅವರ ಈ ಮಾತಿನ ಹಿಂದೆ ಭಾರತದ ದೊಡ್ಡ ರಾಜತಾಂತ್ರಿಕತೆ ಇರುವುದು ಅರ್ಥವಾಗುತ್ತದೆ. ಭಾರತ ಎಲ್ಲಿಯವರೆಗೆ ಪಾಕಿಸ್ತಾನದೊಂದಿಗೆ ಹೋಲಿಕೆ ಮಾಡಿಕೊಳ್ಳುತ್ತಿರುತ್ತದೆಯೊ ಅಲ್ಲಿಯವರೆಗೆ ಇಡೀ ವಿಶ್ವಕೂಡಾ ಭಾರತವನ್ನು ಅದೇ ದೃಷ್ಟಿಯಲ್ಲಿ ನೋಡುತ್ತಿರುತ್ತದೆ. ಈ ಅಂಶವನ್ನು ಭಾರತ ಚೆನ್ನಾಗಿ ಅರೆತಂತಿದೆ.

ಪಾಕಿಸ್ತಾನವಿಂದು ಅತ್ಯಂತ ಕಡುಬಡ ರಾಷ್ಟ್ರ. ಅಲ್ಲಿ ತಿನ್ನೋದಕ್ಕೆ ಅನ್ನ ಇಲ್ಲ. ಧರ್ಮದ ಅಫೀಮನ್ನೇ ಮೈಗೂಡಿಸಿಕೊಂಡು ಕೇವಲ ಭಯೋತ್ಪಾದನೆಯಲ್ಲೇ ಮುಳುಗಿದ ಅವರಿಗೆ ನೂರೆಂಟು ಸಮಸ್ಯೆಗಳು ಕಾಡುತ್ತಿವೆ. ಹೀಗಿರುವಾಗ ಭಾರತಕ್ಕೆ ಪಾಕಿಸ್ತಾನದ ಗೋಜಿಗೆ ಹೋಗುವ ಅವಶ್ಯಕತೆಯಾದರೂ ಏನಿದೆ? ಬದಲಿಗೆ ಭಾರತ ತನ್ನ ವಿದೇಶಾಂಗ ನೀತಿ ನಿಲುವುಗಳನ್ನು ಬದಲಿಸಿಕೊಂಡಿದೆ. ಹಿಗಾಗಿ ಭಾರತಕ್ಕೆ ಪಾಕಿಸ್ತಾನದೊಂದಿಗೆ ಕಂಪೇರ್ ಮಾಡಿಕೊಳ್ಳುವ ಅವಶ್ಯಕತೆಯೇ ಇಲ್ಲ. ಭಾರತಕ್ಕೆ ಪಾಕ್ ಅಂತಹ ದೊಡ್ಡ ತ್ರೆಡ್ ಏನೂ ಅಲ್ಲ. ಭಾರತ ಮನಸ್ಸು ಮಾಡಿದರೆ ಯಾವುದೇ ಕ್ಷಣದಲ್ಲೂ ಪಾಕಿಸ್ತಾನವನ್ನು ಹೊಸಕಿ ಹಾಕಿಬಿಡುಬಹುದು. ಅಂತ ಶಕ್ತಿ ಭಾರತಕ್ಕಿದೆ. ಹೀಗಾಗಿ ಪಾಕಿಸ್ತಾನದ ಬಗ್ಗೆ ಮಾತನಾಡುವುದೇ ವ್ಯರ್ಥ! ಹೀಗೆ ಮಾತನಾ ಡುವುದರಿಂದ ರಾಜತಾಂತ್ರಿಕವಾಗಿ ಭಾರತಕ್ಕೆ ಯಾವುದೇ ಲಾಭ ಆಗುವುದಿಲ್ಲ. ಇದನ್ನು ಭಾರತ ಸ್ಪಷ್ಟವಾಗಿ ಅರಿತಿದೆ. ಆ ಮೂಲಕ ವಿಶ್ವದ ಯಾವುದೇ ವೇದಿಕೆಯ ಮೇಲೂ ಭಾರತ ಪಾಕಿಸ್ತಾನದ ಬಗ್ಗೆ ಚರ್ಚೆಯನ್ನ ಮಾಡುವುದಿಲ್ಲ. ಬದಲಿಗೆ ಭಾರತ ತನ್ನ ಸಮನಾದ ಚೀನಾಗೆ ಕೌಂಟರ್ ಕೊಡುತ್ತಿದೆ. ಚೀನಾದೊಂದಿಗೆ ಕಾಂಪೀಟ್ ಮಾಡುತ್ತಿದೆ. ಕಾರಣ ಚೀನಾ ಇಂದು ಜಾಗತಿಕವಾಗಿ ಬೆಳೆದು ನಿಂತಿದೆ, ಚೀನಾದಿಂದ ಭಾರತಕ್ಕೆ ಆಗುತ್ತಿರುವ ಸಮಸ್ಯೆಯ ಕಡೆ ತನ್ನ ಗಮನವನ್ನು ಹರಿಸುತ್ತಿದೆ ಭಾರತ.

ಜೈಶಂಕರ್ ಅವರು ವಿಶ್ವಸಂಸ್ಥೆಯ ಮಹಾ ಅಧಿವೇಶನದ ತಮ್ಮ ಭಾಷಣದಲ್ಲಿ ಬಹಳ ಸೂಕ್ಷ್ಮವಾಗಿ ಚೀನಾಗೆ ಕೌಂಟರ್ ಕೊಟ್ಟಿದ್ದರು. ಇಂದು ಕೆಲ ರಾಷ್ಟ್ರಗಳು ಭಯೋತ್ಪಾದನೆಯನ್ನು ಪೋಷಿಸುವಂತಹ ರಾಷ್ಟ್ರಗಳಿಗೆ ಬೆಂಬಲ ಕೊಡುತ್ತಿವೆ. ಇದರ ಪರಿಣಾಮವನ್ನು ಮುಂದೆ ಅವರೆ ಎದುರಿಸಬೇಕಾಗುತ್ತದೆ. ಇದಕ್ಕೆ ಇತಿಹಾಸ ಕೂಡಾ ನಮ್ಮ ಕಣ್ಮುಂದೆ ಇದೆ. ಆಫ್ಘಾನಿಸ್ತಾನದಲ್ಲಿದ್ದ ಯುಎಸ್‌ಎಸ್‌ಆರ್ ಹಿಡಿತವನ್ನು ತಪ್ಪಿಸುವ ದೃಷ್ಟಿಯಿಂದ ತಾಲಿಬಾನನ್ನು ಅಮೆರಿಕ ಬೆಳೆಸಿತ್ತು. ಆದರೆ ಒಂದೊಮ್ಮೆ ಅದೇ ತಾಲಿಬಾನ್ ಮುಖ್ಯಸ್ಥ ಅಮೆರಿಕದ ಮೇಲೆ ತಿರುಗಿ ಬಿದ್ದ. ಇದರಿಂದ ಹೈರಾಣಾದ ಅಮೆರಿಕ ಸುಮಾರು 20 ವರ್ಷಗಳ ಕಾಲ ಅಫ್ಘಾನಿಸ್ತಾನದಲ್ಲಿ ತಳ ಊರುವ ಸ್ಥಿತಿ ಎದುರಾಗಿತ್ತು. ಇಂದಿಗೂ ಉಗ್ರರಿಂದ ವಿಶ್ವವು ಬಹಳಷ್ಟು ಸಂಕಷ್ಟ ಎದುರಿಸುತ್ತಿದೆ. ಹೀಗೆ ಜೈಶಂಕರ್ ಸೂಕ್ಷ್ಮವಾಗಿ ಚೀನಾಗೆ ಚಾಟಿ ಬೀಸಿದ್ದರು.

ಜೊತೆಗೆ ಜೈಶಂಕರ್ ಇಂಗ್ಲೆಂಡಿಗೂ ಕೂಡಾ ಮುಟ್ಟಿ ಮುಟ್ಟಿ ನೋಡಿಕೊಳ್ಳುವ ಕೌಂಟರ್ ಕೊಟ್ಟಿದ್ದರು. ಭಾರತ 18ನೇ ಶತಮಾನದಲ್ಲಿ ವಿಶ್ವದ ಅತಿ ದೊಡ್ಡ ಜಿಡಿಪಿಯನ್ನು ಹೊಂದಿತ್ತು. ಆ ಸಂದರ್ಭದಲ್ಲಿ ಭಾರತದ ಆರ್ಥಿಕತೆಗೆ ಯಾವುದೇ ರಾಷ್ಟ್ರವನ್ನು ಹೋಲಿಕೆ ಮಾಡಲು ಸಾಧ್ಯ ಆಗುತ್ತಿರಲಿಲ್ಲ. ಅಷ್ಟೊಂದು ದೊಡ್ಡ ಶಕ್ತಿಯಾಗಿ ಬೆಳೆದಿತ್ತು ಭಾರತ. ಆದರೆ ಬ್ರಿಟಿಷರು ಭಾರತದಲ್ಲಿ 200 ವರ್ಷಗಳ ಕಾಲ ಆಳ್ವಿಕೆ ಮಾಡಿ 1947ರಲ್ಲಿ ಬಿಟ್ಟು ಹೋಗುವ ಸಂದರ್ಭದಲ್ಲಿ ಭಾರತ ವಿಶ್ವದ ಅತಿ ದೊಡ್ಡ ಬಡದೇಶವಾಗಿ ನಿರ್ಮಾಣವಾಗಿತ್ತು. ಆದರೆ ಭಾರತ ಇದನ್ನು ದೂಷಿಸದೆ ಸ್ವತಂತ್ರ ಬಂದ 75 ವರ್ಷಗಳ ಬಳಿಕ ಇಂದು ಇಂಗ್ಲೆಂಡನ್ನೇ ಬೀಟ್ ಮಾಡಿ ವಿಶ್ವದ ಐದನೇ ದೊಡ್ಡ ಆರ್ಥಿಕ ಶಕ್ತಿಯಾಗಿ ಹೊರಹೊಮ್ಮಿದೆ. ಭಾರತ ಇಂತಹ ಚಾಲೆಂಜುಗಳನ್ನು ಎದುರಿಸಿ ಜಯಿಸಿದೆ ಅಂತ ಗಟ್ಟಿ ದನಿಯಲ್ಲಿ ಜೈಶಂಕರ್ ಗುಡುಗಿದ್ದರು. ಭಾರತ ಸ್ವತಂತ್ರಗೊಂಡು 1947ಕ್ಕೆ 100 ವರ್ಷ ಆಗುತ್ತದೆ, ಆ ಹೊತ್ತಿಗೆ ಭಾರತ ಮತ್ತಷ್ಟು ದೊಡ್ಡ ಆರ್ಥಿಕ ಶಕ್ತಿಯಾಗಿ ಬೆಳೆಯುವ ಗುರಿಯನ್ನು ಮೋದಿ ಹೊಂದಿದ್ದಾರೆ. ನಾವಿಂದು ಡಿಜಿಟಲೈಜೆಷನ್‌ಗೆ ಹೆಚ್ಚಿನ ಒತ್ತು ನೀಡುತ್ತಿದ್ದೇವೆ ಜತೆಗೆ ಬಹಳ ಮುಖ್ಯವಾಗಿ ಬಡತನದ ನಿರ್ಮೂಲನೆಗೆ ಭಾರತ ಸರಕಾರ ನಿರಂತರವಾಗಿ ಶ್ರಮಿಸುತ್ತಲೇ ಇದೆ ಎಂದು ಹೇಳಿದ್ದರು.

ಮತ್ತೊಂದೆಡೆ ಭಾರತ ತನ್ನ ಅಭಿವೃದ್ಧಿಯೊಂದಿಗೆ ಅಕ್ಕಪಕ್ಕದ ಸಣ್ಣಪುಟ್ಟ ರಾಷ್ಟ್ರಗಳಿಗೂ ಹೆಚ್ಚಿನ ಸಹಾಯವನ್ನು ಮಾಡುತ್ತಲಿದೆ. ಕೋವಿಡ್ ಸಂದರ್ಭದಲ್ಲಿ ವ್ಯಾಕ್ಸಿನ್ ಕಂಡು ಹಿಡಿದ ನಂತರ ಅದನ್ನು ಕೇವಲ ಭಾರತದಲ್ಲಿ ಮಾತ್ರ ಉಪಯೋಗಿಸದೆ ಅನೇಕ ರಾಷ್ಟ್ರಗಳಿಗೂ ಉಚಿತವಾಗಿ ಹಂಚಿತ್ತು ಭಾರತ. ಅಫ್ಘಾನಿಸ್ತಾನದಲ್ಲಿ ಆಹಾರ ಸಮಸ್ಯೆ ಅದಾಗಲೂ 50,000 ಟನ್ ಗೋಧಿಯನ್ನು ಅಫ್ಘಾನಿಗಳಿಗೆ ನೀಡಿತ್ತು ಭಾರತ. ಶ್ರೀಲಂಕಾ ಆರ್ಥಿಕ ಸಂಕಷ್ಟದಲ್ಲಿದ್ದ ಸಂದರ್ಭದಲ್ಲಿ 3.8 ಬಿಲಿಯನ್ ಡಾಲರ್ ಹಣವನ್ನು ಶ್ರೀಲಂಕಾಗೆ ನೆರವಿನ ರೂಪದಲ್ಲಿ ಭಾರತ ನೀಡಿತ್ತು. ಮಯನ್ಮಾರ್ ದೇಶಕ್ಕೂ ಹತ್ತು ಸಾವಿರ ಟನ್ ಆಹಾರವನ್ನು ಒದಗಿಸಿತ್ತು. ಈ ಮೂಲಕ ಭಾರತ ತನ್ನ ಸಾಮಾಜಿಕ ಬದ್ಧತೆಯನ್ನು ಮೆರೆಯುವುದರ ಜೊತೆ ಜೊತೆಗೆ ಸಂಕಷ್ಟದಲ್ಲಿರುವ ಬಡ ದೇಶಗಳನ್ನೂ ಕೂಡಾ ಮೇಲೆತ್ತುವಂತ ಪ್ರಯತ್ನವನ್ನು ಮಾಡುತ್ತಿದೆ. ಹೀಗೆ ವಿದೇಶಾಂಗ ಸಚಿವರು ಬಹಳಷ್ಟು ಪ್ರಬುದ್ಧತೆಯಿಂದ ಮಾತನಾಡಿದರು.

ಹೀಗೆ ಜಯಶಂಕರ್ ಅವರ ಜಾಣ್ಮೆಯಿಂದ ಭಾರತಕ್ಕೆ ಸಾಕಷ್ಟು ಲಾಭಗಳಾಗಿವೆ. ಬಳಿಕ ಆ ಅಧಿವೇಶನದಲ್ಲಿ ರಷ್ಯಾ ಭಾರತದ ಪರವಾಗಿ ಬ್ಯಾಟ್ ಬೀಸಿದ್ದು ಬಹಳ ವಿಶೇಷ, ಭಾರತಕ್ಕೂ ಕೂಡಾ ವಿಶ್ವಸಂಸ್ಥೆಯ ಭದ್ರತಾ ಮಂಡಳಿಯಲ್ಲಿ ಕಾಯಂ ಸದಸ್ಯತ್ವ ಸ್ಥಾನವನ್ನು ನೀಡಬೇಕಂತ ರಷ್ಯಾ ಪ್ರತಿಪಾದಿಸಿತ್ತು. ಬಳಿಕ ಅಮೆರಿಕದ ಅಧ್ಯಕ್ಷ ಜೊಬಿಡನ್ ಕೂಡಾ ಆ ಸಭೆಯಲ್ಲಿ ಭಾರತಕ್ಕೆ ಕಾಯಂ ಸದಸ್ಯತ್ವ ಸ್ಥಾನ ಸಿಗಬೇಕು ಅದಕ್ಕೆ ನಮ್ಮ ತೀವ್ರವಾದ ಒತ್ತಾಯವಿದೆ ಅಂತ ಹೇಳಿದ್ದರು. ಅಮೆರಿಕ ಹಾಗೂ ರಷ್ಯಾ ಎರಡೂ ರಾಷ್ಟ್ರಗಳು ಭಾರತವನ್ನು ಬೆಂಬಲಿಸುತ್ತಿವೆ. ಅಚ್ಚರಿಯ ಸಂಗತಿ ಎಂದರೆ ವಿಶ್ವದಲ್ಲಿಂದು ಎರಡು ಬಣಗಳಾಗುತ್ತಿವೆ. ಒಂದು ಅಮೆರಿಕದ ಬಣ ಮತ್ತೊಂದು ರಷ್ಯಾ ಬಣ. ಆದರೆ ಭಾರತ ಈ ಎರಡು ಬಣಗಳನ್ನು ವಿಶ್ವಾಸಕ್ಕೆ ತೆಗೆದುಕೊಂಡು ಸಮನ್ವಯ ಸಾಧಿಸಿಕೊಂಡು ಹೋಗುತ್ತಿರುವುದು ಸಾಮಾನ್ಯ ಸಂಗತಿಯಲ್ಲ. ಜೈ ಶಂಕರ್ ಮಾತನಾಡುವ ಸಂದರ್ಭದಲ್ಲಿ ಅನೇಕರು ನೀವು ಉಕ್ರೇನ್ ಅಥವಾ ರಷ್ಯಾ ಯಾವ ದೇಶದ ಪರ ಅಂತ ಕೇಳಿದ್ದರು. ಅದಕ್ಕೆ ಜೈಶಂಕರ್ ನಾವು ಎರಡರ ಪರವೂ ಅಲ್ಲ. 'ನಾವು ಶಾಂತಿಯ ಪರ' ಭಾರತ ಯಾವತ್ತೂ ಕೂಡಾ ಶಾಂತಿಯ ಪರವಾಗಿ ನಿಲ್ಲುತ್ತದೆ ಅಂದಿದ್ದರು. ವಿಶ್ವಕ್ಕೆ ಭಾರತದ ಸಂದೇಶ ಬಹಳ ಕ್ಲಿಯರ್ ಆಗಿದೆ. ಅದನ್ನು ವಿಶ್ವವೂ ಒಪ್ಪಿಕೊಂಡಿದೆ. ಮತ್ತೊಂದು ವಿಶೇಷವಾದ ಅಂಶ ಅಂದ್ರೆ, ಕಳೆದ ಸಭೆಯಲ್ಲಿ ಮೆಕ್ಸಿಕೋ ರಾಷ್ಟ್ರದ ಅಧ್ಯಕ್ಷರು 'ವಿಶ್ವಕ್ಕೊಂದು ಶಾಂತಿ ಕೂಟ ಬೇಕಿದೆ' ಅದರಲ್ಲಿ ಭಾರತದ ಪ್ರಧಾನಿ ನರೇಂದ್ರ ಮೋದಿ, ಪೋಪ್ ಹಾಗೂ ವಿಶ್ವಸಂಸ್ಥೆಯ ಪ್ರಧಾನ ಕಾರ್ಯದರ್ಶಿ ಈ ಮೂವರನ್ನು ಒಳಗೊಂಡಂತೆ ಕೂಟ ರಚನೆ ಆಗಬೇಕು, ಇದರಿಂದ ವಿಶ್ವದಲ್ಲಿ ಶಾಂತಿ ನೆಲೆಸುತ್ತದೆ ಅಂತ ಪ್ರತಿಪಾದಿಸಿದ್ದರು. ಆದರೆ ಅವರು ಈ ವರ್ಷ ನಡೆದ ವಿಶ್ವಸಂಸ್ಥೆಯ ಜನರಲ್ ಅಸೆಂಬ್ಲಿಯಲ್ಲಿ ಬಹಳ ಅಚ್ಚರಿಯ ಮಾತುಗಳನ್ನಾಡಿದ್ದರು. ಪೋಪ್ ಹಾಗೂ ವಿಶ್ವಸಂಸ್ಥೆಯ ಪ್ರಧಾನ ಕಾರ್ಯದರ್ಶಿ ಇಬ್ಬರ ಹೆಸರುಗಳನ್ನೂ ಕೈ ಬಿಟ್ಟು ಕೇವಲ ವಿಶ್ವದ ಶಾಂತಿಗೆ ನರೇಂದ್ರ ಮೋದಿ ಮಾತ್ರ ಇರಬೇಕು ಅಂತ ಪ್ರತಿಪಾದನೆ ಮಾಡಿದ್ದರು. ಇವರ ಮಾತುಗಳನ್ನು ಆಲಿಸಿದ ಇಡೀ ಸಭೆ ಮೌನಕ್ಕೆ ಜಾರಿತು. ಇದರ ಅರ್ಥ ಭದ್ರತಾ ಮಂಡಳಿಯಲ್ಲಿ ಭಾರತಕ್ಕೆ ಕಾಯಂ ಸ್ಥಾನ ಸಿಗಲೇಬೇಕು ಎನ್ನುವುದಾಗಿತ್ತು. ಈ ಸಭೆಯಲ್ಲಿ ಜೈಶಂಕರ್‌ರ ಜಾಣ್ಮೆಯ ಮಾತುಗಳು ಅಲ್ಲಿನ ಎಲ್ಲಾ ದೇಶದ ಪ್ರತಿನಿಧಿಗಳಲ್ಲಿ ತಲ್ಲಣ ಉಂಟಾಗುವಂತೆ ಮಾಡಿತು. ಜೈಶಂಕರ್ ಅವರ ಪ್ರಬುದ್ಧತೆ, ಹಾಗೂ ಅವರ ಸಾಮರ್ಥ್ಯ ಭಾರತವನ್ನು ಮುಂದಿನ ದಿನಮಾನಗಳಲ್ಲಿ ಮತ್ತಷ್ಟು ಉತ್ತುಂಗಕ್ಕೆ ಕೊಂಡೊಯ್ಯುವುದರಲ್ಲಿ ಯಾವುದೇ ಸಂದೇಹವಿಲ್ಲ. ಈ ನಿಟ್ಟಿನಲ್ಲಿ ಭಾರತ ವಿಶ್ವದ ಅತಿ ದೊಡ್ಡ ಶಕ್ತಿಯಾಗಿ ಹೊರಹೊಮ್ಮಲು ಬೇಕಾದ ಎಲ್ಲ ತಯಾರಿಗಳನ್ನೀಗ ಮಾಡಿಕೊಳ್ಳುತ್ತಿದೆ.

(ಲೇಖಕರು: ರಾಜ್ಯಶಾಸ್ತ್ರ ಅಧ್ಯಾಪಕರು ಹಾಗೂ ಹವ್ಯಾಸಿ ಬರಹಗಾರರು)

ನಾರದ ಸಂಚಾರ

ಕಲಹಪ್ರಿಯ
naadigru@gmail.com

ಅರಗಿಸಿಕೊಳ್ಳಲಾಗದ ಸೋಲು

ಲೋಕಸಭಾ ಚುನಾವಣಾ ಫಲಿತಾಂಶ ಬಂದು ಕೇಂದ್ರದಲ್ಲಿ ಪ್ರಧಾನಿ ನರೇಂದ್ರ ಮೋದಿ ನೇತೃತ್ವದಲ್ಲಿ ಮೂರನೇ ಬಾರಿಗೆ ರಚನೆಯಾದರೂ, ಕರ್ನಾಟಕದಲ್ಲಿ ಮಾತ್ರ ಬೆಂಗಳೂರು ಗ್ರಾಮಾಂತರದ ಸೋಲಿನ ಚರ್ಚೆಗಳು ನಿಂತಿಲ್ಲ. ರಾಜ್ಯದಲ್ಲಿ ಕಾಂಗ್ರೆಸ್ ಸರಕಾರವನ್ನು ಅಧಿಕಾರಕ್ಕೆ ತರುವಲ್ಲಿ ಪ್ರಮುಖ ಪಾತ್ರವಹಿಸಿದ್ದ, ಟ್ರಬಲ್ ಶೂಟರ್‌ಯೆಂದೇ ಹೆಸರಾಗಿರುವ ಕೆಪಿಸಿಸಿ ಅಧ್ಯಕ್ಷ ಡಿ.ಕೆ. ಶಿವಕುಮಾರ್ ಸಹೋದರ, ಡಿ.ಕೆ.ಸುರೇಶ್, ರಾಜಕೀಯದ ಅ..ಆ..ಇ..ಈ ಕಲಿಯುತ್ತಿರುವ ಡಾಕ್ಟರ್ ಮಂಜುನಾಥ್ ವಿರುದ್ಧ ಸೋಲನುಭವಿಸಿರುವುದು ಈಗಲೂ ಅನೇಕರ ಚರ್ಚೆಗೆ ಕಾರಣವಾಗಿದೆ. ಮಂಜುನಾಥ್ ಕುಟುಂಬಕ್ಕೆ ರಾಜಕೀಯದ ಹಿನ್ನಲೆಯಿದ್ದರೂ, ಅವರೆಂದು ರಾಜಕೀಯ ಮಾಡಿರಲಿಲ್ಲ. ಅಂತಹವರ ವಿರುದ್ಧ ಅದೂ ಡಿ.ಕೆ.ಶಿವಕುಮಾರ್ ಅವರ ಕ್ಷೇತ್ರದಲ್ಲಿಯೂ ಹೆಚ್ಚು ಲೀಡ್ ಪಡೆಯದೇ ಸೋತಿರುವುದು ಸಹೋದರರ ಆಘಾತಕ್ಕೆ ಕಾರಣವಾಗಿದ್ದು, ಇದೀಗ ಸೋಲಿನ ಸೇಡನ್ನು ಯಾವ ರೀತಿ ತೀರಿಸಿಕೊಳ್ಳಬೇಕು ಎನ್ನುವ ವಿಷಯದಲ್ಲಿ ಮಗ್ನರಾಗಿದ್ದಾರಂತೆ.

ನಿಂಬೆಹಣ್ಣು ಬಳಸಿದರೇ ರೇವಣ್ಣ?

ಲೋಕಸಭಾ ಚುನಾವಣೆ ಸಮಯದಲ್ಲಿ ಪೆನ್‌ಡ್ರೈವ್ ಮೂಲಕ ಇಡೀ ದೇಶದಲ್ಲಿಯೇ ಸದ್ದು ಮಾಡಿದ್ದ ಪ್ರಜ್ವಲ್ ಜೈಲು ಸೇರಿದ್ದಾರೆ. ಪ್ರಧಾನಿ, ರಾಷ್ಟ್ರಪತಿ ಬಂದರೂ ಸಿಗದಷ್ಟು ಕವರೇಜ್ ಪ್ರಜ್ವಲ್ ವಿಮಾನ ನಿಲ್ದಾಣಕ್ಕೆ ಬಂದಾಗ ಸಿಕ್ಕಿತ್ತು. ಆದರೆ ಯಾವಾಗ ರೇಣಕಸ್ವಾಮಿ ಪ್ರಕರಣದಲ್ಲಿ ದರ್ಶನ್ ಅಂದರ್ ಆದನೋ ಅಲ್ಲಿಗೆ, ಪ್ರಜ್ವಲ್‌ನನ್ನು ಇಡೀ ಸಮುದಾಯವೇ ಮರೆತಿದೆ.

ಈ ರೀತಿ ಪೆನ್‌ಡ್ರೈವ್ ಮೂಲಕ ದೇಶಾದ್ಯಂತ ಸದ್ದು ಮಾಡಿದ್ದ ಪ್ರಜ್ವಲ್ ಸುದ್ದಿಗೆ ಬೇಡಿಕೆ ಕಡಿಮೆಯಾಗಲು ದರ್ಶನ್ ಪ್ರಕರಣ ಕಾರಣ ಎನ್ನುವುದು ಒಂದೆಡೆಯಾದರೆ, ಮಗನನ್ನು ಟಿವಿಯಲ್ಲಿ ಹೆಚ್ಚಾಗಿ ನೋಡೋದು ಬೇಡ ಅಂತಾ ರೇವಣ್ಣ ಏನಾದ್ರೂ ನಿಂಬೆಹಣ್ಣು ಮಂತ್ರಿಸಿಕೊಂಡು ಬಂದಿದ್ರಾ ಅನ್ನೋದು ನಾರದರ ಪ್ರಶ್ನೆಯಾಗಿದೆ.

ಪ್ರತಿಭಟನೆ ಮಾಡೋದು ಯಾರು?

ಕುಮಾರಣ್ಣ ಮಂಡ್ಯದಲ್ಲಿ ಗೆದ್ದು ಕೇಂದ್ರ ಸಚಿವರಾಗುತ್ತಿದ್ದಂತೆ ಜೆಡಿಎಸ್‌ನಲ್ಲಿ ಹೊಸ ಉತ್ಸಾಹವೇನೋ ಬಂದಿದೆ. ದಿಲ್ಲಿಯಲ್ಲಿ ಎರಡು ದಿನವಿದ್ದ ಕುಮಾರಣ್ಣ ಇದೀಗ ರಾಜ್ಯದಲ್ಲಿ ಟೆಂಪಲ್ ರನ್ ಮಾಡುತ್ತಿದ್ದಾರೆ. ಈ ನಡುವೆ ಪೆಟ್ರೋಲ್ ದರ ಏರಿಸಿರುವ ರಾಜ್ಯ ಸರಕಾರದ ವಿರುದ್ಧ ಪ್ರತಿಭಟನೆ ನಡೆಸಲು ಜೆಡಿಎಸ್ ತಯಾರಿ ನಡೆಸಿಕೊಂಡಿದೆ. ಆದರೆ ಈಗ ಎದುರಾಗಿರುವ ಬಹುದೊಡ್ಡ ಪ್ರಶ್ನೆ, ಜೆಡಿಎಸ್ ಪ್ರತಿಭಟನೆಯ ನಾಯಕತ್ವವನ್ನು ಯಾರು ವಹಿಸಲಿದ್ದಾರೆ ಎನ್ನುವುದಾಗಿದೆ.

ಯಾಕಂದ್ರೆ, ಗೌಡ್ರ ಕುಟುಂಬದ ಕುಡಿಯಿಲ್ಲದಿದ್ದರೆ ಜೆಡಿಎಸ್‌ನವರಿಗೆ ಪ್ರತಿಭಟನೆ ವೇಳೆ ಕೂಗಲು ಧ್ವನಿ ಬರೋದಿಲ್ಲ. ಇದೀಗ ರೇಪ್ ಕೇಸ್‌ನಿಂದ ಆಚೆ ಬಂದಿರೋ ರೇವಣ್ಣ ತಾನಾಯಿತು, ತಾನು ನಂಬಿರುವ ದೇವಾಲಯವಾಯಿತು ಎನ್ನುತ್ತಾ ಓಡಾಡಿಕೊಂಡಿದ್ದಾರೆ. ಇತ್ತ ಕುಮಾರಣ್ಣ ಕೇಂದ್ರ ಸಚಿವರಾಗಿ ಪ್ರತಿಭಟನೆಯಲ್ಲಿ ಭಾಗವಹಿಸೋಕೆ ಬರಲ್ಲ. ದೊಡ್ಡಗೌಡ್ರು ಆರೋಗ್ಯ ಅಷ್ಟಾಗಿ ಸರಿಯಿಲ್ಲದಿರುವುದರಿಂದ ಅವರೂ ಬರೋಲ್ಲ. ಹೀಗಿರುವಾಗ ಯಾವ ನಾಯಕತ್ವದಲ್ಲಿ ಪ್ರತಿಭಟನೆ ನಡೆಸಬೇಕು ಅನ್ನೋದು ಜೆಡಿಎಸ್ ಕಾರ್ಯಕರ್ತರ ಪ್ರಶ್ನೆಯಾಗಿದೆ ಅಂತೆ.!

ಅಚ್ಚುಕಟ್ಟು ಪ್ರದೇಶ
RNI no: 3918/59

VISHVAVANI, Printed & Published by : VISHWESHWAR BHAT, On behalf of Vishwakshara Media Private Ltd., #483/1A/2A/3 Shri Ram plaza, 3rd floor, opp to Jain college, behind Kotak Mahindra Bank, Club Road, Hubli. Printed at M/s Elegant Offset Printers Pvt. Ltd. Plot No.33/1 & 15/1(part)M.T.Sagar Industrial Estate, Gokul Road, Hubballi-580030.

Editor-in Chief : Vishweshwar Bhat. ಪ್ರಧಾನ ಸಂಪಾದಕ: ವಿಶ್ವೇಶ್ವರ ಭಟ್
CopyRight: Vishwakshara Media Private Ltd. All rights reserved. Reproduction in any manner electronic or otherwise, in whole or in part, without prior written permission is prohibited.
ನಮ್ಮ ಆವೃತ್ತಿಗಳು: ಬೆಂಗಳೂರು, ಹುಬ್ಬಳ್ಳಿ ಮಂಗಳೂರು, ಬೆಳಗಾವಿ ಕಲಬುರಗಿ, ದಾವಣಗೆರೆ
Vol:67, Issue: 43

ಸಮಾಚಾರ ಸಣ್ಣದಲ್ಲ

ರೈಲು ಅಪಘಾತ: ಭಾರತ ಇತಿಹಾಸ

ದೆಹಲಿ: ದೇಶದಲ್ಲಿ ಕಳೆದ 43 ವರ್ಷಗಳಲ್ಲಿ ದಾಖಲಾದ ಭೀಕರ ರೈಲು ಅಪಘಾತಗಳ ಪಟ್ಟಿ ಇಲ್ಲಿದೆ.

ಬಾಲಸೋರ್ ಅಪಘಾತ: 2023ರ ಜೂ.2. ತ್ರಿವಳಿ ರೈಲು ಅಪಘಾತ. ಒಡಿಶಾದ ಬಾಲಸೋರ್ ಬಳಿ ನಿಲುಗಡೆಯಾಗಿದ್ದ ಗೂಡ್ಸ್ ರೈಲಿಗೆ ಶಾಲಿಮಾರ್-ಚೆನ್ನೈ-ಕೋರಮಂಡಲ್ ಎಕ್ಸ್‌ಪ್ರೆಸ್ ರೈಲು ವೇಗವಾಗಿ ಬಂದು ಡಿಕ್ಕಿ. 8 ಬೋಗಿ ಹಳಿತಪ್ಪಿ ಪಕ್ಕದ ಹಳಿಗಳ ಮೇಲೆ ಹರಡಿ ಬಿದ್ದಿದ್ದವು. ಅದೇ ಮಾರ್ಗ ಸಾಗಿಬಂದ ಯಶವಂತಪುರ-ಹೌರಾ ಎಕ್ಸ್‌ಪ್ರೆಸ್ ರೈಲು ಹರಡಿಬಿದ್ದಿದ್ದ ಬೋಗಿಗಳಿಗೆ ಡಿಕ್ಕಿ. 293 ಜನ ಬಲಿ, 1200ಕ್ಕೂ ಹೆಚ್ಚು ಮಂದಿಗೆ ಗಾಯ. ಸಿಗ್ನಲಿಂಗ್ ದೋಷವೇ ಕಾರಣ. ಪಶ್ಚಿಮ ಬಂಗಾಳ, ಬಿಹಾರ ವಲಸೆ ಕಾರ್ಮಿಕರೇ ಹೆಚ್ಚು ಬಲಿ.

ಅವಧ್ ಎಕ್ಸ್‌ಪ್ರೆಸ್ ದುರಂತ: 1999ರ ಆ.2. ಅವಧ್-ಅಸ್ಸಾಂ ಎಕ್ಸ್‌ಪ್ರೆಸ್ ಮತ್ತು ಬ್ರಹ್ಮಪುತ್ರ ಎಕ್ಸ್‌ಪ್ರೆಸ್ ರೈಲು ಪಶ್ಚಿಮ ಬಂಗಾಳದಲ್ಲಿ ಡಿಕ್ಕಿ. 290ಪ್ರಯಾಣಿಕರು ಬಲಿ.

ಫಿರೋಜಾಬಾದ್ ರೈಲು ಡಿಕ್ಕಿ: 1995ರ ಆ.20. ಉತ್ತರಪ್ರದೇಶದ ಫಿರೋಜಾಬಾದ್ ಬಳಿ ಕಾಳಿಂದಿ-ಪುರುಷೋತ್ತಮ ಎಕ್ಸ್‌ಪ್ರೆಸ್ ರೈಲುಗಳು ಡಿಕ್ಕಿ. 358 ಪ್ರಯಾಣಿಕರ ಸಾವು.

ಕೇರಳ-ಕೊಲ್ಲಂ ರೈಲು: 1988ರ ಜು.8. ಬೆಂಗಳೂರಿಂದ ತಿರುವನಂತಪುರಕ್ಕೆ ತೆರಳುತ್ತಿದ್ದ ಐಲ್ಯಾಂಡ್ ಎಕ್ಸ್‌ಪ್ರೆಸ್ ರೈಲಿನ 10 ಬೋಗಿ ಕೊಲ್ಲಂ ಬಳಿ ಹಳಿತಪ್ಪಿ ಅಷ್ಟಮುಡಿ ಸರೋವರಕ್ಕೆ ಬಿದ್ದು 105 ಪ್ರಯಾಣಿಕರು ಬಲಿ.

ಬಿಹಾರ ರೈಲು ದುರಂತ: 1981ರ ಜೂ.6. ಬಿಹಾರದ ಮಾನಸಿ-ಸಹರ್ಸಾ ನಡುವೆ ಸ್ಥಳೀಯ ಪ್ಯಾಸೆಂಜರ್ ರೈಲು ಹಳಿತಪ್ಪಿ ಭಾಗಮತಿ ನದಿಗೆ ಬಿದ್ದು 235 ಪ್ರಯಾಣಿಕರ ಸಾವು.

ಬಂಡಿಪೋರಾ ಬಳಿ ಉಗ್ರನ ಕೊಂದ ಸೇನೆ

ಶ್ರೀನಗರ: ಜಮ್ಮು-ಕಾಶ್ಮೀರದ ಬಂಡಿಪೋರಾ ಜಿಲ್ಲೆಯಲ್ಲಿ ಭಾರತೀಯ ಸೇನಾಪಡೆ ಸೋಮವಾರ ಬೆಳಗ್ಗೆ ನಡೆಸಿದ ಕಾರ್ಯಾಚರಣೆಯಲ್ಲಿ ಒಬ್ಬ ಉಗ್ರನನ್ನು ಕೊಂದುಹಾಕಿದೆ. ಬಂಡಿಪೋರಾ ಜಿಲ್ಲೆಯ ಅರಗಾಮ್ ಗ್ರಾಮದಲ್ಲಿ ಭಯೋತ್ಪಾದಕರು ಅಡಗಿದ್ದಾರೆಂಬ ಖಚಿತ ಮಾಹಿತಿ ಸಿಕ್ಕ ಬಳಿಕ ಭದ್ರತಾ ಪಡೆಗಳು ಸೋಮವಾರ ಮುಂಜಾನೆ ಸ್ಥಳಕ್ಕೆ ಧಾವಿಸಿ ಉಗ್ರರು ಅಡಗಿದ್ದ ಪ್ರದೇಶವನ್ನು ಸುತ್ತುವರೆದು ಕಾರ್ಯಾಚರಣೆ ಆರಂಭಿಸಿದವು. ಈ ಹಂತದಲ್ಲಿ ಅಡಗಿದ್ದ ಉಗ್ರರ ಕಡೆಯಿಂದ ಗುಂಡಿನ ಚಕಮಕಿ ಶುರುವಾಯಿತು. ಪ್ರತಿಯಾಗಿ ಭದ್ರತಾ ಪಡೆಗಳು ಕಾರ್ಯಾಚರಣೆ ತೀವ್ರಗೊಳಿಸಿದಾಗ ಒಬ್ಬ ಉಗ್ರ ಹತನಾದ. ಇನ್ನೂ ಕೆಲವು ಉಗ್ರರು ಸ್ಥಳದಲ್ಲಿ ಅಡಗಿದ್ದು, ಭದ್ರತಾಪಡೆ ಕಾರ್ಯಾಚರಣೆ ಮುಂದುವರಿಸಿದೆ.

ಬೈಕ್‌ಗೆ ಲಾರಿ ಡಿಕ್ಕಿ: ವೃದ್ಧ ದಂಪತಿ ಬಲಿ

ಪೂರ್ನಿಯ: ಬಿಹಾರದ ಪೂರ್ನಿಯದಲ್ಲಿ ಯುವಕನೊಬ್ಬ ವೃದ್ಧ ತಂದೆ-ತಾಯಿ ಯನ್ನು ಬೈಕ್‌ನಲ್ಲಿ ಕರೆದೊಯ್ಯುತ್ತಿದ್ದಾಗ ವೇಗವಾಗಿ ಬಂದ ಟ್ರಕ್ ಬೈಕ್‌ಗೆ ಡಿಕ್ಕಿ ಹೊಡೆದಿದೆ. ಕೆಳಕ್ಕುರುಳಿದ ಬೈಕ್ ಸಮೇತ ಮೂವರೂ ಲಾರಿಯಡಿ ಸಿಲುಕಿಕೊಂಡಿದ್ದಾರೆ. ಹಾಗಿದ್ದೂ ಲಾರಿಯನ್ನು ನಿಲ್ಲಿಸದ ಚಾಲಕ 200 ಮೀ.ವರೆಗೂ ಗಾಯಾಳುಗಳನ್ನು ಎಳೆದೊಯ್ದುದ್ದಾನೆ. ಪರಿಣಾಮ ವೃದ್ಧ ದಂಪತಿ ಸ್ಥಳದಲ್ಲೇ ಸಾವಿಗೀಡಾದರೆ, ಪುತ್ರ ರಕ್ತದ ಮಡುವಿನಲ್ಲಿ ಬಿದ್ದಿದ್ದ. ಆತನ ಸ್ಥಿತಿ ಗಂಭೀರವಾಗಿದೆ. ಅಪಘಾತದ ಬಳಿಕ ಟ್ರಕ್ ಚಾಲಕ ಪರಾರಿಯಾಗಲು ಯತ್ನಿಸಿದಾಗ ಜನರು ಆತನನ್ನು ಹಿಡಿದು ಥಳಿಸಿ ಪೊಲೀಸರಿಗೆ ಒಪ್ಪಿಸಿದ್ದಾರೆ. ಗಂಭೀರವಾಗಿ ಗಾಯಗೊಂಡ ಪುತ್ರ ಸಿಲ್ವೆಸ್ಟರ್(23)ನನ್ನು ಆಸ್ಪತ್ರೆಗೆ ದಾಖಲಿಸಲಾಗಿದ್ದು, ಸ್ಥಿತಿ ಚಿಂತಾಜನಕವಾಗಿದೆ. ಮೃತರನ್ನು ಲಾಲು ಓರಾನ್(72) ಮತ್ತು ಪಾರ್ವತಿ ದೇವಿ(65) ಎಂದು ಗುರುತಿಸಲಾಗಿದೆ.

ಜಾರ್ಖಂಡ್‌ನಲ್ಲಿ 4 ನಕಲರು ಹತ

ರಾಂಚಿ: ಜಾರ್ಖಂಡ್ ರಾಜ್ಯದ ಪಶ್ಚಿಮ ಸಿಂಗ್‌ಭೂಮ್ ಜಿಲ್ಲೆಯ ಚೈಬಾಸಾದಲ್ಲಿ ಸೋಮವಾರ ಭದ್ರತಾ ಪಡೆಗಳು ನಡೆಸಿದ ಮಹತ್ವದ ಕಾರ್ಯಾಚರಣೆಯಲ್ಲಿ ನಾಲ್ವರು ನಕ್ಸಲರನ್ನು ಹೊಡೆದುರುಳಿಸಲಾಗಿದೆ. ನಕ್ಸಲರ ಮೃತದೇಹಗಳ ಬಳಿ ಇದ್ದ ಬಂದೂಕು ಮತ್ತು ಮದ್ದುಗುಂಡುಗಳನ್ನು ವಶಪಡಿಸಿಕೊಳ್ಳಲಾಗಿದೆ. ಮೃತರು ಪೀಪಲ್ಸ್ ಲಿಬರೇಶನ್ ಗೊರಿಲ್ಲಾ ಆರ್ಮಿಯ ಮಿಲಿಟರಿ ಕಂಪನಿಗೆ ಸೇರಿದ ವಲಯ ಕಮಾಂಡರ್, ಉಪ ವಲಯ ಕಮಾಂಡರ್ ಹಾಗೂ ಪ್ರದೇಶ ಕಮಾಂಡರ್‌ಗಳಾಗಿದ್ದು, ಪೊಲೀಸ್ ಇಲಾಖೆಗೆ ಮೋಸ್ಟ್ ವಾಂಟೆಡ್‌ಗಳಾಗಿದ್ದರು. ಈ 4 ನಕ್ಸಲರ ಪತ್ತೆಗೆ ಒಟ್ಟು 48 ಲಕ್ಷ ರು. ಬಹುಮಾನ ಕೂಡ ಘೋಷಿಸಲಾಗಿತ್ತು. ಕಾರ್ಯಾಚರಣೆ ವೇಳೆ ಇಬ್ಬರು ನಕ್ಸಲರನ್ನು ಬಂಧಿಸಲಾಗಿದೆ ಎಂದು ಪೊಲೀಸರು ತಿಳಿಸಿದ್ದಾರೆ.

{ ಜೈರಾಮ್ ರಮೇಶ್ } ಕಾಂಗ್ರೆಸ್ ಪ್ರ.ಕಾರ್ಯದರ್ಶಿ

ಪಠ್ಯಪುಸ್ತಕಗಳ ಪರಿಷ್ಕರಣೆ ನಡೆಸಿರುವ ಎನ್‌ಸಿಇಆರ್‌ಟಿ 2014ರಿಂದಲೂ ಆರ್‌ಎಸ್‌ಎಸ್‌ನ ಅಂಗಸಂಸ್ಥೆಯಂತೆ ಕಾರ್ಯನಿರ್ವಹಿಸುತ್ತಿದೆ. ಸಂವಿಧಾನದ ಮೇಲೆಯೂ ದಾಳಿ ನಡೆಸುತ್ತಿದೆ. 2024ರ ನೀಟ್ ಪರೀಕ್ಷೆಯ ಒಟ್ಟಾರೆ ವೈಫಲ್ಯಕ್ಕೆ ರಾಷ್ಟ್ರೀಯ ಪರೀಕ್ಷಾ ಸಂಸ್ಥೆಯ 'ಕೃಪಾಂಕ' ಕಾರಣ. ಅದು ನೀಟ್ ವೈಫಲ್ಯಗಳಿಂದ ಜನರ ಗಮನ ಬೇರೆಡೆ ಸೆಳೆಯುತ್ತಿದೆ. ಹಾಗಿದ್ದೂ ಎನ್‌ಸಿಇಆರ್‌ಟಿ ವೃತ್ತಿಪರ ಸಂಸ್ಥೆಯಾಗಿ ಉಳಿದಿಲ್ಲ ಎಂಬುದು ನಿಜ.

ಕಾಂಚನಜುಂಗಾ ರೈಲು ಅಪಘಾತಕ್ಕೆ ಸಿಗ್ನಲ್ ದೋಷ ಕಾರಣ

ರಾಣಿಪತ್ರ ರೈಲ್ವೆ ನಿಲ್ದಾಣ-ಚತ್ತರ್‌ಹಾತ್ ಜಂಕ್ಷನ್ ಮಧ್ಯೆ ಅಳವಡಿಸಿದ ಸ್ವಯಂಚಾಲಿತ ಸಿಗ್ನಲಿಂಗ್ ವ್ಯವಸ್ಥೆ

ಡಾರ್ಜಿಲಿಂಗ್: ಪಶ್ಚಿಮ ಬಂಗಾಳ ರಾಜ್ಯದ ಜಲ್ಪಾಯ್‌ಗುರಿ ರೈಲು ನಿಲ್ದಾಣದ ಬಳಿ ನಿಲುಗಡೆಯಾಗಿದ್ದ ಕಾಂಚನಜುಂಗಾ ಎಕ್ಸ್‌ಪ್ರೆಸ್ ರೈಲಿಗೆ ಅದೇ ಹಳಿಯಲ್ಲಿ ವೇಗವಾಗಿ ಸಾಗಿಬಂದ ಗೂಡ್ಸ್ ರೈಲು ಹಿಂಬದಿಯಿಂದ ಡಿಕ್ಕಿ ಹೊಡೆದು, ಪ್ರಯಾಣಿಕ ರೈಲಿನ 3 ಬೋಗಿಗಳು ಹಳಿತಪ್ಪಿ 13 ಪ್ರಯಾಣಿಕರು, ಗೂಡ್ಸ್ ರೈಲಿನ ಚಾಲಕ-ಸಹ ಚಾಲಕ ಸೇರಿ ಒಟ್ಟು 15 ಮಂದಿ ಸಾವಿಗೀಡಾಗಿದ್ದಾರೆ. ಇತರೆ 60ಕ್ಕೂ ಅಧಿಕ ಮಂದಿ ಗಾಯಗೊಂಡಿದ್ದಾರೆ. ಈ ಅಪಘಾತಕ್ಕೆ ಸ್ವಯಂ ಚಾಲಿತ ಸಿಗ್ನಲ್ ವ್ಯವಸ್ಥೆಯಲ್ಲಿ ಉಂಟಾಗಿದ್ದ ತಾಂತ್ರಿಕ ದೋಷವೇ ಕಾರಣ ಎಂಬುವುದು ಪ್ರಾಥಮಿಕ ತನಿಖೆಯಿಂದ ತಿಳಿದುಬಂದಿದೆ.

- ಸೋಮವಾರ ನಸುಕಿನ 5.50 ಗಂಟೆಯಿಂದಲೇ ದೋಷಪೂರಿತವಾಗಿದ್ದ ರೈಲ್ವೆಯ ಸ್ವಯಂಚಾಲಿತ ಸಿಗ್ನಲ್
- ಪಶ್ಚಿಮ ಬಂಗಾಳದ ಜಲ್ಪಾಯ್‌ಗುರಿಯ ರಂಗಪಾಣಿ ನಿಲ್ದಾಣ ಬಳಿ ನಿಲಗಡೆಯಾಗಿದ್ದ ಕಾಂಚನಜುಂಗಾ ರೈಲು
- ಸಿಗ್ನಲ್ ಸ್ಪಷ್ಟ ಗೋಚರಿಸದ ಕಾರಣ ನಿಲುಗಡೆಯಾಗಿದ್ದ ರೈಲಿಗೆ ಹಿಂದಿನಿಂದ ಡಿಕ್ಕಿ ಹೊಡೆದ ಗೂಡ್ಸ್ ರೈಲು
- ಡಿಕ್ಕಿ ರಭಸಕ್ಕೆ ಕಾಂಚನ್ ಜುಂಗಾ ಎಕ್ಸ್‌ಪ್ರೆಸ್ 3 ಬೋಗಿ ಹಳಿ ತಪ್ಪಿ 15 ಸಾವು, 60 ಪ್ರಯಾಣಿಕರಿಗೆ ಗಾಯ

ಕಾಂಚನಜುಂಗಾ ಎಕ್ಸ್‌ಪ್ರೆಸ್ ರೈಲು ಮತ್ತು ಗೂಡ್ಸ್ ರೈಲು ಸಂಚರಿಸುತ್ತಿದ್ದ ಮಾರ್ಗದಲ್ಲಿ ರಾಣಿಪತ್ರ ರೈಲ್ವೆ ನಿಲ್ದಾಣ ಹಾಗೂ ಚತ್ತರ್‌ಹಾತ್ ಜಂಕ್ಷನ್ ನಡುವೆ ಅಳವಡಿಕೆಯಾಗಿದ್ದ ಸ್ವಯಂಚಾಲಿತ ಸಿಗ್ನಲಿಂಗ್ ವ್ಯವಸ್ಥೆ ಸೋಮವಾರ ನಸುಕಿನ 5.50ರ ವೇಳೆಗಾಗಲೇ ದೋಷಪೂರಿತವಾಗಿತ್ತು. ಇದುವೇ ರೈಲು ಅಪಘಾತಕ್ಕೆ ಕಾರಣ ಎಂದು ತಿಳಿದುಬಂದಿದೆ.

ಬೋಗಿ ಮೇಲೇರಿದ ಬೋಗಿ:

ರೈಲು ಸಂಖ್ಯೆ 13174 (ಸೀಲ್ದಾ-ಕಾಂಚನ್‌ಜುಂಗಾ ಎಕ್ಸ್‌ಪ್ರೆಸ್) ಬೆಳಿಗ್ಗೆ 8.27ಕ್ಕೆ ರಂಗಪಾಣಿ ನಿಲ್ದಾಣದಿಂದ ಹೊರಟಿದೆ. ಆದರೆ, ಸ್ವಯಂಚಾಲಿತ ಸಿಗ್ನಲಿಂಗ್ ವ್ಯವಸ್ಥೆಯಲ್ಲಿನ ದೋಷದಿಂದಾಗಿ ಸರಿಯಾಗಿ ಸಿಗ್ನಲ್ ದೀಪಗಳು ಬೆಳಗದೇ ಇದ್ದುದರಿಂದ ರಾಣಿಪತ್ರ, ರೈಲು ನಿಲ್ದಾಣ ಮತ್ತು ಚತ್ತರ್‌ಹಾತ್ ಜಂಕ್ಷನ್ ನಡುವೆಯೇ ಕಾಂಚನಜುಂಗಾ ಎಕ್ಸ್‌ಪ್ರೆಸ್ ರೈಲುಗಾಡಿ ನಿಲುಗಡೆಯಾಗಿದೆ. ಬಳಿಕ ಕೆಂಪು ದೀಪ ಬೆಳಗುತ್ತಿದ್ದರೂ ಗೂಡ್ಸ್ ರೈಲು ಗಾಡಿಯ ಚಾಲಕ ಸಿಗ್ನಲ್ ಗಮನಿಸದೇ ಅದೇ ಮಾರ್ಗದಲ್ಲಿ ವೇಗವಾಗಿ ಗೂಡ್ಸ್ ರೈಲನ್ನು ಚಲಾಯಿಸುತ್ತಾ ಬಂದಿದ್ದಾರೆ. ನಿಲುಗಡೆಯಾಗಿದ್ದ ಕಾಂಚನಜುಂಗಾ ರೈಲಿನ ಹಿಂಬದಿಗೆ ಬೋಗಿಗಳಿಗೆ ಗೂಡ್ಸ್ ರೈಲು ಗಾಡಿ ವೇಗವಾಗಿ ಡಿಕ್ಕಿ ಹೊಡೆದಿದೆ. ಕಾಂಚನಜುಂಗಾ ರೈಲಿನ 3 ಬೋಗಿ ಹಳಿ ತಪ್ಪಿ ಜಖಂಗೊಂಡಿವೆ. ಒಂದು ಬೋಗಿಯಂತೂ ಮತ್ತೊಂದು ಬೋಗಿಯ ಮೇಲೇರಿ ಕುಳಿತಿದೆ.

ಟಿಎ 912 ಲಿಖಿತ ಸಂದೇಶ: ಸ್ವಯಂಚಾಲಿತ ಸಿಗ್ನಲಿಂಗ್ ವ್ಯವಸ್ಥೆ ವಿಫಲವಾದಾಗ, ಸ್ಟೇಷನ್ ಮಾಸ್ಟರ್ ಟಿಎ 912 ಎಂಬ ಲಿಖಿತ ಸಂದೇಶ ನೀಡುತ್ತಾರೆ. ಇದು ದೋಷದ ಕಾರಣ ಆ ಮಾರ್ಗದಲ್ಲಿ ಎಲ್ಲಾ ಕೆಂಪು ಸಿಗ್ನಲ್ ದಾಟಲು ಚಾಲಕನಿಗೆ ಸೂಚನೆ ನೀಡುತ್ತದೆ. ರಾಣಿಪತ್ರದ ಸ್ಟೇಷನ್ ಮಾಸ್ಟರ್ ಟಿಎ 912 ನ್ನು ರೈಲು ಸಂಖ್ಯೆ 1374 (ಸೀಲ್ದಾ ಕಾಂಚನ್‌ಜುಂಗಾ ಎಕ್ಸ್‌ಪ್ರೆಸ್)ಗೆ ನೀಡಿದ್ದರು ರೈಲ್ವೇ ಅಧಿಕಾರಿಯೊಬ್ಬರು ವಿವರಿಸಿದ್ದಾರೆ. ಆದರೆ, ದೋಷಪೂರಿತ ಸಿಗ್ನಲ್ ದಾಟಲು ಗೂಡ್ಸ್ ರೈಲಿಗೂ ಟಿಎ 912 ನೀಡಲಾಗಿತ್ತೇ? ಅಥವಾ ಲೋಕೋ ಪೈಲಟ್ ದೋಷಯುಕ್ತ ಸಿಗ್ನಲ್ ಮಾನದಂಡವನ್ನು ಉಲ್ಲಂಘಿಸಿ ಗೂಡ್ಸ್ ರೈಲು ಚಲಾಯಿಸಿದರೇ? ಈ ವಿಚಾರ ತನಿಖೆಯಿಂದ ಮಾತ್ರ ತಿಳಿದುಬರಬೇಕಿದೆ ಎಂದು ಅಧಿಕಾರಿ ಹೇಳಿದ್ದಾರೆ.

ಅಪಘಾತ ಎಲ್ಲಿ-ಹೇಗೆ?

- ಪಶ್ಚಿಮ ಬಂಗಾಳದ ಜಲ್ಪಾಯ್‌ಗುರಿ ಜಿಲ್ಲೆಯ ರಂಗಪಾಣಿ ರೈಲು ನಿಲ್ದಾಣ ಬಳಿ ಸೋಮವಾರ ಬೆಳಿಗ್ಗೆ 9 ಗಂಟೆಗೆ ಅಪಘಾತ
- ಅಗರ್ತಲಾದಿಂದ ಸೀಲ್ದಾ ನಿಲ್ದಾಣಕ್ಕೆ ಸಾಗುತ್ತಿದ್ದ ಕಾಂಚನ್‌ಜುಂಗಾ ಎಕ್ಸ್‌ಪ್ರೆಸ್ ರಂಗಪಾಣಿ ನಿಲ್ದಾಣದ ಬಳಿ ನಿಲುಗಡೆ
- ಅದೇ ಹಳಿ ಮೇಲೆ ವೇಗವಾಗಿ ಸಾಗಿ ಬಂದ ಗೂಡ್ಸ್ ರೈಲು, ಕಾಂಚನಜುಂಗಾ ರೈಲಿಗೆ ಹಿಂಬದಿಯಿಂದ ರಭಸದಿಂದ ಡಿಕ್ಕಿ
- ಗೂಡ್ಸ್ ರೈಲು ಡಿಕ್ಕಿ ಹೊಡೆದ ರಭಸಕ್ಕೆ ಪ್ರಯಾಣಿಕ ರೈಲು 3 ಬೋಗಿ ಹಳಿ ತಪ್ಪಿ ಜಖಂ-15 ಸಾವು, 60 ಮಂದಿಗೆ ಗಾಯ

ಕೇಂದ್ರ ಸರಕಾರ ವಿರುದ್ಧ ಮಲ್ಲಿಕಾರ್ಜುನ್ ಖರ್ಗೆ ಕಿಡಿ

ಕಳೆದ 10 ವರ್ಷಗಳಲ್ಲಿ ಮೋದಿ ಸರಕಾರ ರೈಲ್ವೆ ಇಲಾಖೆಯಲ್ಲಿ ಸಂಪೂರ್ಣ ದುರಾಡಳಿತ ನಡೆಸುತ್ತಿದೆ. ರೈಲ್ವೆ ಇಲಾಖೆಯನ್ನು ಕ್ಯಾಮೆರಾ ಚಾಲಿತ ಸ್ವ ಪ್ರಚಾರಕ್ಕೆ ಬದಲಾಯಿಸಿಕೊಂಡಿದೆ. ಪಶ್ಚಿಮ ಬಂಗಾಳದ ರೈಲು ಅಪಘಾತ ಸರಕಾರದ ಅವ್ಯವಸ್ಥೆಗೆ ಇನ್ನೊಂದು ಉದಾಹರಣೆ ಎಂದು ಟೀಕಿಸಿರುವ ಕಾಂಗ್ರೆಸ್ ಅಧ್ಯಕ್ಷ ಮಲ್ಲಿಕಾರ್ಜುನ್ ಖರ್ಗೆ, ಅಪಘಾತದ ದೃಶ್ಯ ನೋವುಂಟು ಮಾಡಿದೆ. ಮೃತರ ಆತ್ಮಕ್ಕೆ ಶಾಂತಿ ಸಿಗಲಿ, ಗಾಯಗೊಂಡವರು ಶೀಘ್ರ ಗುಣಮುಖರಾಗಲಿ ಎಂದು ಹಾರೈಸಿದ್ದಾರೆ.

19 ರೈಲುಗಳ ಸಂಚಾರ ರದ್ದು

ಕೋಲ್ಕತ್ತ: ಪಶ್ಚಿಮ ಬಂಗಾಳದ ಡಾರ್ಜಿಲಿಂಗ್ ಜಿಲ್ಲೆಯಲ್ಲಿ ಕನಿಷ್ಠ 15 ಜನರ ಸಾವಿಗೆ ಕಾರಣವಾದ ಕಾಂಚನಜುಂಗಾ ರೈಲು ಅಪಘಾತದ ಹಿನ್ನೆಲೆಯಲ್ಲಿ ಆ ಮಾರ್ಗದಲ್ಲಿ ಸೋಮವಾರ ಸಂಚರಿಸಬೇಕಿದ್ದ 19 ರೈಲುಗಳನ್ನು ಭಾರತೀಯ ರೈಲ್ವೆ ಇಲಾಖೆ ತಾತ್ಕಾಲಿಕವಾಗಿ ರದ್ದುಗೊಳಿಸಿದೆ. ನ್ಯೂ ಜಲ್ಪಾಯ್‌ಗುರಿ, ಸಿಲಿಗುರಿ ಜಂಕ್ಷನ್, ಬಾಗ್‌ಡೋಗ್ರಾ ಮತ್ತು ಅಲುಬಾರಿ ಮಾರ್ಗಗಳಲ್ಲಿ ಸಂಚರಿಸಬೇಕಿದ್ದ 19 ರೈಲುಗಳ ಸೇವೆ ತಾತ್ಕಾಲಿಕ ರದ್ದಾಗಿವೆ ಎಂದು ರೇಲ್ವೆ ಇಲಾಖೆ ತಿಳಿಸಿದೆ. ಮುಂಜಾಗ್ರತಾ ಕ್ರಮವಾಗಿ 19 ರೈಲು ಸಂಚಾರ ಸ್ಥಗಿತಗೊಳಿಸಿದೆ. ಉತ್ತರ ಬಂಗಾಳ ಮತ್ತು ದೇಶದ ಈಶಾನ್ಯ ಭಾಗದಿಂದ ದೂರದ ರೈಲು ಸಂಚಾರದ ಮೇಲೆ ಇದು ಪರಿಣಾಮ ಬೀರಿದೆ.

ಆರ್‌ಜೆಡಿ ಟೀಕೆ

ಯಾವ ದೇಶದಲ್ಲಿ ರೈಲ್ವೆ ಖಾಸಗೀಕರಣ ಮಾಡಲಾಗುತ್ತದೆಯೋ ಅಲ್ಲಿ ಹೀಗೆ ಅಪಘಾತಗಳು ಸಂಭವಿಸುತ್ತವೆ. ಕಾಂಗ್ರೆಸ್ ಮತ್ತು ಯುಪಿಎ ಸರಕಾರದ ಅವಧಿಯಲ್ಲಿ ರೈಲು ಅಪಘಾತಗಳು ನಡೆದಾಗ ಸಚಿವರು ರಾಜೀನಾಮೆ ನೀಡುತ್ತಿದ್ದರು. ಆದರೆ ಈಗ ಯಾರೂ ರಾಜೀನಾಮೆ ಕೊಡುವುದಿಲ್ಲ. ಈ ಸರಕಾರದ ಮೇಲೆ ನಂಬಿಕೆ ಉಳಿದಿಲ್ಲ. ಈ ಸರಕಾರದ ಗ್ಯಾಂಗ್ ರೈಲ್ವೆ ಅಪಘಾತಗಳಿಗೆ ಕಾರಣ ಎಂದು ಆರ್‌ಜೆಡಿ ನಾಯಕ ಭಾಯಿ ವೀರೇಂದ್ರ ದೂಷಿಸಿದ್ದಾರೆ.

ಸಚಿವ ಅಶ್ವಿನ್ ವೈಷ್ಣವ್, ಮಮತಾ ಬ್ಯಾನರ್ಜಿ ಸ್ಥಳ ಪರಿಶೀಲನೆ

ಕಾಂಚನಜುಂಗಾ ಎಕ್ಸ್‌ಪ್ರೆಸ್ ರೈಲಿಗೆ ಗೂಡ್ಸ್ ರೈಲು ಡಿಕ್ಕಿ ಹೊಡೆದ ಸ್ಥಳಕ್ಕೆ ತೆರಳುವ ಮಾರ್ಗ ಕಿರಿದಾಗಿದ್ದುದರಿಂದ ರೈಲ್ವೆ ಸಚಿವ ಅಶ್ವಿನ್ ವೈಷ್ಣವ್ ಅವರು ರೈಲ್ವೆ ಸಿಬ್ಬಂದಿಯ ಮೋಟಾರ್ ಬೈಕ್‌ನಲ್ಲಿ ಸಂಚರಿಸಬೇಕಾಯಿತು. ಜಲ್ಪಾಯ್‌ಗುರಿ ರೈಲು ನಿಲ್ದಾಣ ಸಮೀಪದ ರಂಗಪಾಣಿಯಲ್ಲಿ ರೈಲುಗಳ ನಡುವೆ ಅಪಘಾತವಾಗಿದ್ದು, ಸ್ಥಳಕ್ಕೆ ತೆರಳಿದ ಸಚಿವ ಅಶ್ವಿನ್ ವೈಷ್ಣವ್, ಸ್ಥಳ ಪರಿಶೀಲನೆ ನಡೆಸಿ ಅಧಿಕಾರಿಗಳು ಹಾಗೂ ಸ್ಥಳದಲ್ಲಿದ್ದ ಪ್ರಯಾಣಿಕರು, ಸ್ಥಳೀಯರಿಂದ ಮಾಹಿತಿ ಪಡೆದುಕೊಂಡರು.

ಅಮೆರಿಕ ಭದ್ರತಾ ಸಲಹೆಗಾರ ಜೇಕ್-ಮೋದಿ ಭೇಟಿ

ದೆಹಲಿ: ಎರಡು ದಿನಗಳ ಭೇಟಿಗಾಗಿ ಭಾರತಕ್ಕೆ ಸೋಮವಾರ ಆಗಮಿಸಿದ ಅಮೆರಿಕದ ರಾಷ್ಟ್ರೀಯ ಭದ್ರತಾ ಸಲಹೆಗಾರ ಜೇಕ್ ಸುಲ್ಲಿವನ್ ಪ್ರಧಾನಿ ನರೇಂದ್ರ ಮೋದಿ ಅವರನ್ನು ಭೇಟಿ ಮಾಡಿ ಮಾತುಕತೆ ನಡೆಸಿದರು. ಜೇಕ್ ಭೇಟಿ ಬಳಿಕ 'ಜಾಗತಿಕ ಒಳಿತಾಗಿ ಭಾರತ-ಅಮೆರಿಕ ಜಾಗತಿಕ ಕಾರ್ಯತಂತ್ರದ ಪಾಲುದಾರಿಕೆ ಮುಂದುವರೆಸಲು ಬದ್ಧವಾಗಿವೆ' ಎಂದು ಮೋದಿ 'ಎಕ್ಸ್' ಸಂದೇಶದಲ್ಲಿ ಬರೆದಿದ್ದಾರೆ.

ಇಟಲಿ ಜಿ-7 ಶೃಂಗದಲ್ಲಿ ಅಮೆರಿಕ ಅಧ್ಯಕ್ಷ ಜೋ ಬೈಡನ್ ಭೇಟಿಯಾದ ಪ್ರಧಾನಿ ಮೋದಿ ಮಹತ್ವದ ವಿಚಾರಗಳನ್ನು ಚರ್ಚಿಸಿದ್ದರು. ಮೋದಿ ಪ್ರಧಾನಿಯಾಗಿ 3ನೇ ಬಾರಿಗೆ ಅಧಿಕಾರ ವಹಿಸಿಕೊಂಡ ಕೆಲ ದಿನಗಳಲ್ಲಿ ಅಮೆರಿಕ ಉನ್ನತ ಅಧಿಕಾರಿಯೊಬ್ಬರು ಭಾರತ ಪ್ರವಾಸ ಕೈಗೊಂಡು ದ್ವಿಪಕ್ಷೀಯ ಮಾತುಕತೆ ನಡೆಸಿದ್ದಾರೆ.

ಇದಕ್ಕೂ ಮೊದಲು ದೋವಲ್ ಭೇಟಿ ಮಾಡಿದ ಜೇಕ್, ಭಾರತ-ಅಮೆರಿಕ ಇನಿಶಿಯೇಟಿವ್ ಆನ್ ಕ್ರಿಟಿಕಲ್ ಆ್ಯಂಡ್ ಎಮರ್ಜಿಂಗ್ ಟೆಕ್ನಾಲಜಿ(ಐಸಿಇಟಿ), ದ್ವಿಪಕ್ಷೀಯ ರಕ್ಷಣಾ ಸಂಬಂಧಗಳು ಮತ್ತು ಪ್ರಾದೇಶಿಕ ಭದ್ರತಾ ಪರಿಸ್ಥಿತಿ ಕುರಿತು ಮಹತ್ವದ ಚರ್ಚೆ ನಡೆಸಿದರು. ವಿದೇಶಾಂಗ ವ್ಯವಹಾರಗಳ ಸಚಿವ ಜೈಶಂಕರ್ ಜತೆ ದ್ವಿಪಕ್ಷೀಯ, ಪ್ರಾದೇಶಿಕ ಹಾಗೂ ಜಾಗತಿಕ ವಿಚಾರಗಳ ಬಗ್ಗೆ ಸಮಗ್ರ ಚರ್ಚೆ ನಡೆಸಿದರು.

ಇವಿಎಂ ಹ್ಯಾಕ್ ಸಾಧ್ಯ: ಸ್ಯಾಮ್

ಎಲಾನ್ ಮಸ್ಕ್ ಹೇಳಿಕೆಗೆ ಬೆಂಬಲ | 'ಎಕ್ಸ್' ಖಾತೆಯಲ್ಲಿ ಹಂಚಿಕೆ

ದೆಹಲಿ: ಲೋಕಸಭಾ ಚುನಾವಣೆ ಬಳಿಕವೂ ದೇಶದಲ್ಲಿ 'ಇವಿಎಂ' ವಿಶಾಸಾರ್ಹತೆ ಬಗ್ಗೆ ಚರ್ಚೆ ಮುಂದುವರೆದೇ ಇದೆ. ಇವಿಎಂ ಹ್ಯಾಕ್ ಮಾಡಬಹುದು ಎಂಬ ಎಲಾನ್ ಮಸ್ಕ್ ಹೇಳಿಕೆಗೆ ಕಾಂಗ್ರೆಸ್ ಸಾಗರೋತ್ತರ ಘಟಕದ ಮಾಜಿ ಅಧ್ಯಕ್ಷ ಸ್ಯಾಮ್ ಪಿತ್ರೋಡ ದನಿಗೂಡಿಸಿದ್ದಾರೆ. 'ಇವಿಎಂ' ತಿರುಚಲು ಸಾಧ್ಯವಿದೆ ಎಂದು ಪ್ರತಿಪಾದಿಸಿದ್ದಾರೆ.

'ಟೆಲಿಕಾಂ, ಮಾಹಿತಿ ತಂತ್ರಜ್ಞಾನ, ಸಾಫ್ಟ್‌ವೇರ್ ಕ್ಷೇತ್ರದಲ್ಲಿ 60 ವರ್ಷ ಕೆಲಸ ಮಾಡಿದ್ದೇನೆ. ವಿದ್ಯುನ್ಮಾನ ಮತ ಯಂತ್ರ (ಇವಿಎಂ) ಕಾರ್ಯ ವಿಧಾನ ಅಧ್ಯಯನ ನಡೆಸಿದ್ದೇನೆ. ಈ ಯಂತ್ರವನ್ನು ಹ್ಯಾಕ್ ಮಾಡಲು ಅಥವಾ ತಿರುಚಲು ಸಾಧ್ಯವಿದೆ. ಹಾಗಾಗಿಯೇ 'ಬ್ಯಾಲೆಟ್ ಪೇಪರ್'(ಮತಪತ್ರ) ಮಾತ್ರವೇ ಚುನಾವಣೆಗೆ ಉತ್ತಮ ಆಯ್ಕೆ. ಇವಿಎಂ ಸ್ವತಂತ್ರ ನಿರ್ವಹಣೆಯ ಯಂತ್ರಗಳಲ್ಲ. ಅವು ವಿವಿಪ್ಯಾಟ್ ನಂತಹ ಕ್ಲಿಷ್ಟ ವ್ಯವಸ್ಥೆಗೆ ಜೋಡಣೆಗೊಂಡಿವೆ. ಅದರಲ್ಲಿನ ಲಾಜಿಸ್ಟಿಕ್ ವ್ಯವಸ್ಥೆಯು

ಯಂತ್ರದಲ್ಲಿ ಬೇಕಾದರೆ ನಿರ್ದಿಷ್ಟ ಬದಲಾವಣೆಗಳನ್ನು ಮಾಡಲು ಅನುವು ಮಾಡಿಕೊಡುವಂತಹುದಾಗಿದೆ' ಎಂದು ಸ್ಯಾಮ್ ಪಿತ್ರೋಡ ಅಭಿಪ್ರಾಯಪಟ್ಟಿದ್ದು, 'ಎಕ್ಸ್' ಖಾತೆಯಲ್ಲಿ ಹಂಚಿಕೊಂಡಿದ್ದಾರೆ.

ಇವಿಎಂ ಹ್ಯಾಕ್ ಮಾಡಬಹುದು. ಹಾಗಾಗು ಅವನ್ನು ಅಮೆರಿಕದ ಚುನಾವಣೆಯಲ್ಲಿ ಬಳಸದಿರುವುದೇ ಉತ್ತಮ ಎಂದು ಎಲಾನ್ ಮಸ್ಕ್ ಸಲಹೆ ನೀಡಿದ್ದರು. ಆ ಮಾತಿಗೆ ರಾಹುಲ್ ಗಾಂಧಿ, ಅಖಿಲೇಶ್ ಯಾದವ್ ದನಿಗೂಡಿಸಿ, ಇವಿಎಂ ಬಗ್ಗೆ ಇಷ್ಟೊಂದು ಪ್ರಶ್ನೆಗಳಿರುವಾಗಲೂ ಬಿಜೆಪಿ ಏಕೆ ಇವಿಎಂ ಬೆಂಬಲಿಸುತ್ತಿದೆ ಎಂದು ಪ್ರಶ್ನಿಸಿದ್ದರು. ಈಗ ಚರ್ಚೆಗೆ ಪಿತ್ರೋಡಾ ಕೂಡ ಸೇರಿದಂತಾಗಿದೆ.

ರಿಯಾಸಿ ದಾಳಿ-ಎನ್‌ಐಎ ತನಿಖೆ: ಸಿಡಿಎಸ್ ಜ.ಅನಿಲ್ ಚೌಹಾಣ್ ಜಮ್ಮು ಭೇಟಿ

ದೆಹಲಿ: ಜಮ್ಮು-ಕಾಶ್ಮೀರದ ರಿಯಾಸಿಯಲ್ಲಿ ಯಾತ್ರಾರ್ಥಿಗಳ ಬಸ್ ಮೇಲಿನ ಉಗ್ರ ದಾಳಿಯ ತನಿಖೆ ಹೊಣೆಯನ್ನು ರಾಷ್ಟ್ರೀಯ ತನಿಖಾ ಸಂಸ್ಥೆ(ಎನ್‌ಐಎ)ಗೆ ವಹಿಸಲಾಗಿದೆ.

ಜಮ್ಮು-ಕಾಶ್ಮೀರದಲ್ಲಿ ಉಗ್ರರ ದಾಳಿ ಹೆಚ್ಚುತ್ತಿರುವ ಹಿನ್ನೆಲೆ ಗೃಹ ಸಚಿವ ಅಮಿತ್ ಶಾ ಭಾನುವಾರ ಮಹತ್ವದ ಸಭೆ ನಡೆಸಿದ ಬಳಿಕ ರಿಯಾಸಿ ಉಗ್ರ ದಾಳಿ ಪ್ರಕರಣದ ತನಿಖೆಯನ್ನು ಕೇಂದ್ರ ಗೃಹ ಸಚಿವಾಲಯ ಸೋಮವಾರ ಎನ್‌ಐಎಗೆ ವಹಿಸಿದೆ. ರಿಯಾಸಿ ಉಗ್ರ ದಾಳಿ ಘಟನೆಯಲ್ಲಿ 'ಕಾನೂನುಬಾಹಿರ ಚಟುವಟಿಕೆಗಳ ತಡೆ ಕಾಯ್ದೆ'(ಯುಎಪಿಎ) ಅಡಿ ಎನ್‌ಐಎ ಪ್ರಕರಣ ದಾಖಲಿಸಿದೆ.

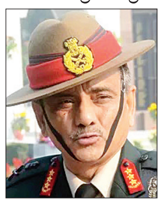

- ಭದ್ರತಾ ವ್ಯವಸ್ಥೆ ಮತ್ತು ಸೇನಾಪಡೆಗಳ ನಿಯೋಜನೆಯನ್ನು ಪರಿಶೀಲನೆ

ಮೂರೂ ರಕ್ಷಣಾ ಪಡೆಗಳ ಮುಖ್ಯಸ್ಥ ಜನರಲ್ ಅನಿಲ್ ಚೌಹಾಣ್ ಅವರು ಸೋಮವಾರ ಜಮ್ಮುವಿಗೆ ಭೇಟಿ ನೀಡಿ ಭದ್ರತಾ ವ್ಯವಸ್ಥೆ ಮತ್ತು ಸೇನಾಪಡೆಗಳ ನಿಯೋಜನೆಯನ್ನು ಪರಿಶೀಲಿಸಿದರು. ಜತೆಗೆ ಅಮರನಾಥ ಯಾತ್ರೆ ಆರಂಭವಾಗಲಿರುವ ಹಿನ್ನೆಲೆ ಯಾತ್ರಾರ್ಥಿಗಳ ಸುರಕ್ಷತೆಗೆ ಕೈಗೊಂಡ ಕ್ರಮಗಳ ಬಗೆಗೂ ಚರ್ಚೆ ನಡೆಸಿದ್ದಾರೆ. ನಾಗ್ರೊಟಾದ 16 ಕಾರ್ಪ್ಸ್ ಪ್ರಧಾನ ಶಿಬಿರಕ್ಕೆ ಭೇಟಿ ನೀಡಿದ ಅನಿಲ್ ಚೌಹಾಣ್‌ಗೆ ಉತ್ತರ ಸೇನಾ ಕಮಾಂಡರ್ ಸೇರಿ ಉನ್ನತ ಅಧಿಕಾರಿಗಳು ಜಮ್ಮು ಸುರಕ್ಷತೆ ಬಗ್ಗೆ ಕೈಗೊಂಡ ಕ್ರಮಗಳ ಕುರಿತು ಹಾಗೂ ಉಗ್ರರ ದಾಳಿ ಹೆಚ್ಚಳ ಬಗ್ಗೆ ಮಾಹಿತಿ ನೀಡಿದರು.

ರಸ್ತೆಬದಿ ಮಲಗಿದ್ದ ಜನರ ಮೇಲೆರಗಿದ ಕಾರು; ಇಬ್ಬರ ಸಾವು

ನಾಗಪುರ: ಮಹಾರಾಷ್ಟ್ರ ರಾಜ್ಯದ ನಾಗಪುರದ ಡಿಗೋರಿ ಪ್ರದೇಶದಲ್ಲಿ ಪಾದಾಚಾರಿ ಮಾರ್ಗದಲ್ಲಿ ಮಲಗಿದ್ದ ರಾಜಸ್ಥಾನದ ಅಲೆಮಾರಿ ಕುಟುಂಬದ 9 ಜನರ ಮೇಲೆ ಸೋಮವಾರ ನಡುಕಿನಲ್ಲಿ ವೇಗವಾಗಿ ಸಾಗಿ ಬಂದ ಕಾರು ಚಲಿಸಿದ್ದು, ಅಪಘಾತದಲ್ಲಿ ಇಬ್ಬರು ಸ್ಥಳದಲ್ಲೇ ಸಾವನ್ನಪ್ಪಿದ್ದಾರೆ. 7 ಮಂದಿ ಗಂಭೀರವಾಗಿ ಗಾಯಗೊಂಡಿದ್ದು, ಸಾವಿನ ಸಂಖ್ಯೆ ಹೆಚ್ಚುವ ಸಾಧ್ಯತೆ ಇದೆ.

ಗೊಂಬೆಗಳನ್ನು ಮಾರಿಕೊಂಡು ಜೀವನ ನಡೆಸುವ ರಾಜಸ್ಥಾನ ಮೂಲದ ಕುಟುಂಬದ 9 ಜನರು ಪಾದಚಾರಿ ಮಾರ್ಗದ ಮೇಲೆ ಮಲಗಿದ್ದರು. ಹುಟ್ಟುಹಬ್ಬದ ಪಾರ್ಟಿ ಆಚರಿಸಿ ಚೆನ್ನಾಗಿ ಮದ್ಯ ಸೇವಿಸಿದ್ದ 6 ಯುವಕರು ಪ್ರಯಾಣಿಸುತ್ತಿದ್ದ ಕಾರು ಸೋಮವಾರ ನಸುಕಿನ 12.40ರ ವೇಳೆ ಅಲೆಮಾರಿ ಕುಟುಂಬ ಮಲಗಿದ್ದ ಪಾದಚಾರಿ ಮಾರ್ಗದಲ್ಲಿಯೇ ವೇಗವಾಗಿ ಸಾಗಿದೆ. ಮದ್ಯದ ಅಮಲಿನಲ್ಲಿದ್ದ ಭೂಷಣ್ ಲಂಜೇವರ್ ಕಾರನ್ನು ವೇಗವಾಗಿ ಚಲಾಯಿಸಿ ಗೊಂಬೆ ಮಾರಾಟಗಾರ ಕುಟುಂಬದವರ ಮೇಲೆಯೇ ಹರಿಸಿದ್ದಾನೆ. ಅಪಘಾತದ ಸ್ಥಳದಲ್ಲೇ ಇಬ್ಬರು ಮಹಿಳೆಯರು ಸಾವನ್ನಪ್ಪಿದ್ದರೆ, ನಾಲ್ಕು ಮಕ್ಕಳು ಸೇರಿ 7 ಮಂದಿ ಗಂಭೀರ ಗಾಯಗೊಂಡಿದ್ದಾರೆ. ಗಾಯಾಳುಗಳನ್ನು ಆಸ್ಪತ್ರೆಗೆ ದಾಖಲಿಸಲಾಗಿದೆ. ಅಪಘಾತದ ಬಳಿಕ ಕಾರಿನಲ್ಲಿದ್ದವರು ಪರಾರಿಯಾಗಿದ್ದಾರೆ. ಸಿಸಿಟಿವಿ ದೃಶ್ಯಾವಳಿ ಆಧರಿಸಿ ಚಾಲಕ ಸೇರಿ ಐವರು ಯುವಕರನ್ನು ಪೊಲೀಸರು ಬಂಧಿಸಿದ್ದಾರೆ.

ಪ್ರೇರಣಾ ಸ್ಥಳದಲ್ಲಿ ರಾಣಿ ಚನ್ನಮ್ಮ, ಬಸವಣ್ಣ

ದೆಹಲಿ: ಸಂಸತ್ ಕಟ್ಟಡದ ಆವರಣದಲ್ಲಿ ನೂತನವಾಗಿ ನಿರ್ಮಿಸಲಾಗಿರುವ 'ಪ್ರೇರಣಾ ಸ್ಥಳ'ವನ್ನು ಉಪ ರಾಷ್ಟ್ರಪತಿ ಜಗದೀಪ್ ಧನಕರ್ ಭಾನುವಾರ ಉದ್ಘಾಟಿಸಿದ್ದಾರೆ. ಈ ಸಂದರ್ಭದಲ್ಲಿ ಲೋಕಸಭಾ ಸ್ಪೀಕರ್ ಓಂ ಬಿರ್ಲಾ, ರಾಜ್ಯಸಭಾ ಉಪಾಧ್ಯಕ್ಷ ಹರಿವಂಶ ನಾರಾಯಣ ಸಿಂಗ್, ಕೇಂದ್ರ ಸಚಿವ ಕಿರಣ್ ರಿಜಿಜು, ಕೇಂದ್ರ ಸಚಿವ ಅಶ್ವಿನಿ ವೈಷ್ಣವ್ , ಅರ್ಜುನ್ ರಾಮ್ ಮೆಘ್ವಾಲ್ ಸೇರಿ ಹಲವು ನಾಯಕರು ಉಪಸ್ಥಿತರಿದ್ದರು.

ಉದ್ಘಾಟನೆ ಬಳಿಕ ಮಾತನಾಡಿದ ಉಪರಾಷ್ಟ್ರಪತಿ ಜಗದೀಪ್ ಧನಕರ್ ' ಪ್ರೇರಣಾ ಸ್ಥಳ ಯಾವುದೇ ಧಾರ್ಮಿಕ ಕೇಂದ್ರಕ್ಕೂ ಕಮ್ಮಿ ಇಲ್ಲ. ನನಗೆ ಇಲ್ಲೊಂದು ಪ್ರೇರಣೆ ಸಿಕ್ಕಿದೆ. ಮಹಾನ್ ನಾಯಕರ ಸಾನಿಧ್ಯದಲ್ಲಿ ಒಂದು ಶಕ್ತಿ ಇದೆ , ಯಾರೇ ಈ ಜಾಗದಲ್ಲಿ ಸಮಯ ಕಳೆದರೂ ಅವರಿಗೊಂದು ಪ್ರೇರಣೆ ಸಿಗಲಿದೆ' ಎಂದು ಅಭಿಪ್ರಾಯ ವ್ಯಕ್ತಪಡಿಸಿದ್ದಾರೆ.

ಎಲ್ಲಾ ನಾಯಕರ ಪ್ರತಿಮೆಗಳನ್ನು ಗೌರವ ಪೂರ್ವಕವಾಗಿ ಸ್ಥಳಾಂತರಿಸಿ ಪ್ರೇರಣಾ ಸ್ಥಳದಲ್ಲಿ ಒಟ್ಟಾಗಿ ಇರಿಸಲಾಗಿದೆ. ಇಂದಿನ ಹಾಗೂ ಮುಂದಿನ ಪೀಳಿಗೆಯವರು ಮಹಾನ್ ಕ್ರಾಂತಿ, ಸಂಸ್ಕೃತಿ, ಸ್ವಾತಂತ್ರ್ಯ ಹೋರಾಟದ ಬಗ್ಗೆ ಉತ್ತಮ ಮಾಹಿತಿ ಪಡೆಯಲಿದ್ದಾರೆ. ಪ್ರೇರಣಾ ಸ್ಥಳ ಮುಂದಿನ ಪೀಳಿಗೆಗೆ ಸದಾ ಪ್ರೇರಣೀಯ ಎಂದು ಲೋಕಸಭಾ ಸ್ಪೀಕರ್ ಓಂ ಬಿರ್ಲಾ ಹೇಳಿದ್ದಾರೆ.

ಈ ಮೊದಲು ಸಂಸತ್ ಆವರಣದಲ್ಲಿ ಇದ್ದ ಮಹಾತ್ಮಾ ಗಾಂಧಿ, ಮೋತಿಲಾಲ್ ನೆಹರು, ಅಂಬೇಡ್ಕರ್, ಶಿವಾಜಿ, ರಾಣಿ ಚನ್ನಮ್ಮ, ಬಸವಣ್ಣ ಸೇರಿ ಅನೇಕ ಗಣ್ಯರ ಪ್ರತಿಮೆಗಳನ್ನು ಸ್ಥಳಾಂತರಿಸಲಾಗಿತ್ತು. ನೂತನವಾಗಿ ಪ್ರೇರಣಾ ಸ್ಥಳ ನಿರ್ಮಿಸಲಾಗಿದ್ದು ಇಲ್ಲಿ ಎಲ್ಲಾ ಗಣ್ಯರ ಪ್ರತಿಮೆಗಳನ್ನು ಒಂದೇ ಸ್ಥಳದಲ್ಲಿ ಈಗ ಕಾಣಬಹುದಾಗಿದೆ.

ಆರೋಪಿ ನಿಖಿಲ್ ಅಮೆರಿಕಕ್ಕೆ ಹಸ್ತಾಂತರ

ದೆಹಲಿ: ಸಿಖ್ ಪ್ರತ್ಯೇಕತಾವಾದಿ ಗುರುಪತ್ವಂತ್ ಸಿಂಗ್ ಪನ್ನುನ್ ಹತ್ಯೆಗೆ ಸಂಚು ರೂಪಿಸಿದ ಆರೋಪದಡಿ ಭಾರತ ಮೂಲದ ನಿಖಿಲ್ ಗುಪ್ತಾನನ್ನು ಬಂಧಿಸಿದ್ದ ಜೆಕ್ ರಿಪಬ್ಲಿಕ್ ಪೊಲೀಸರು ಕಡೆಗೂ ಆರೋಪಿಯನ್ನು ಅಮೆರಿಕಕ್ಕೆ ಭಾನುವಾರ ಹಸ್ತಾಂತರಿಸಿದರು.

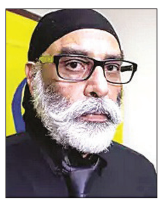

ಸದ್ಯ ನ್ಯೂಯಾರ್ಕ್‌ನಲ್ಲಿ ಬಂಧನದಲ್ಲಿಡ ಲಾಗಿದೆ. ಬ್ರೂಕ್ಲಿನ್ ಮೆಟ್ರೋ ಪೊಲಿಟನ್ ಬಂಧನ ಕೇಂದ್ರದಲ್ಲಿ ನಿಖಿಲ್ ಗುಪ್ತಾ(52)ನನ್ನು ಇರಿಸಲಾಗಿತ್ತು. ಪನ್ನು ಹತ್ಯೆ ಸಂಚಿನಲ್ಲಿ ಗುಪ್ತಾ ಭಾಗಿಯಾಗಿದ್ದ ಎಂದು ಆರೋಪಿಸಿದ್ದ ಅಮೆರಿಕ ಪೊಲೀಸರು, ಆತನನ್ನು ಬಂಧಿಸಿ ಹಸ್ತಾಂತರಿಸುವಂತೆ ಜೆಕ್ ಗಣರಾಜ್ಯಕ್ಕೆ ಮನವಿ ಕೂಡ ಮಾಡಿತ್ತು. ನಿಖಿಲ್ ಭಾರತದ ಅಧಿಕಾರಿಯೊಬ್ಬರಿಗಾಗಿ ಕೆಲಸ ಮಾಡುತ್ತಿದ್ದ. ಪನ್ನುನ್ ಕೊಲ್ಲಲು ಹಂತಕರಿಗೆ 15 ಸಾವಿರ ಡಾಲರ್ ಮುಂಗಡ ನೀಡಿದ್ದ ಎಂದು ಅಮೆರಿಕ ಫೆಡರಲ್ ಪ್ರಾಸಿಕ್ಯೂಟರ್ ಆರೋಪಿಸಿದ್ದಾರೆ. ನಿಖಿಲ್ ತಮ್ಮ ವಕೀಲೆ ರೋಹಿಣಿ ಮುಸಾ ಮೂಲಕ ನ್ಯಾಯಾಲಯದಲ್ಲಿ ಆರೋಪಗಳನ್ನು ಅಲ್ಲಗಳೆದಿದ್ದಾರೆ. ಇನ್ನೊಂದೆಡೆ ಭಾರತ ಕೂಡಾ ಪನ್ನುನ್ ಹತ್ಯೆ ಸಂಚು ಆರೋಪದ ಬಗ್ಗೆ ಪ್ರತ್ಯೇಕ ತನಿಖೆ ಆರಂಭಿಸಿದೆ.

ವಿಶ್ವನಾಥ ದರ್ಶನ: ವಾರಾಣಸಿಗೆ ಮೋದಿ

ವಾರಾಣಸಿ: ಪ್ರಧಾನಿಯಾಗಿ ಮೂರನೇ ಬಾರಿ ಅಧಿಕಾರ ಸ್ವೀಕರಿಸಿದ ಬಳಿಕ ಮೊದಲ ಬಾರಿಗೆ ನರೇಂದ್ರ ಮೋದಿ ಅವರು ತಮಗೆ 3ನೇ ಬಾರಿಗೆ ಜಯ ತಂದುಕೊಟ್ಟ ವಾರಾಣಸಿ ಲೋಕಸಭಾ ಕ್ಷೇತ್ರಕ್ಕೆ ಮಂಗಳವಾರ ಭೇಟಿ ನೀಡಲಿದ್ದಾರೆ.

ಈ ಭೇಟಿ ಸಂದರ್ಭ ಪ್ರಧಾನಿ ಕಾಶಿ ವಿಶ್ವನಾಥನ ದರ್ಶನ ಪಡೆಯಲಿದ್ದಾರೆ. ಸಂಜೆ ದಶಾಶ್ವಮೇಧ ಘಾಟ್‌ನಲ್ಲಿ ಗಂಗಾ ಆರತಿ ಕಾರ್ಯಕ್ರಮದಲ್ಲಿಯೂ ಭಾಗಿಯಾಗಲಿದ್ದಾರೆ ಎಂದು ಮೂಲಗಳು ತಿಳಿಸಿವೆ.

ಇದಕ್ಕೂ ಮೊದಲು ಕಿಸಾನ್ ಸಮ್ಮೇಳನದಲ್ಲಿ ಭಾಗವಹಿಸಿ, ಕಿಸಾನ್ ಸಮ್ಮಾನ್ ನಿಧಿಯ 17ನೇ ಕಂತು ಬಿಡುಗಡೆ ಮಾಡಲಿದ್ದಾರೆ. ಜತೆಗೆ 21 ರೈತರನ್ನು ಭೇಟಿ ಮಾಡಿ ಅವರು ಉತ್ಪಾದಿಸುವ ಕೃಷಿ ಉತ್ಪನ್ನಗಳ ಪರಿಶೀಲನೆ ನಡೆಸಿ ಮಾಹಿತಿ ಪಡೆದುಕೊಳ್ಳಲಿದ್ದಾರೆ. ವಾರಾಣಸಿ ಲೋಕಸಭಾ ಕ್ಷೇತ್ರದ ರೈತರನ್ನು ಗೌರವಿಸುವುದು ಮೋದಿ ಅವರ ಈ ಬಾರಿಯ ಭೇಟಿ ಉದ್ದೇಶವಾಗಿದೆ ಎಂದು ಹೇಳಲಾಗಿದೆ.

ವಾರಾಣಸಿ ಲೋಕಸಭೆಯಿಂದ ಸ್ಪರ್ಧಿಸಿದ್ದ ನರೇಂದ್ರ ಮೋದಿ 1.50 ಲಕ್ಷಕ್ಕೂ ಅಧಿಕ ಮತಗಳ ಭರ್ಜರಿ ಗೆಲುವು ಸಾಧಿಸಿದ್ದಾರೆ.

ಏರ್ ಇಂಡಿಯ ಊಟದಲ್ಲಿ ಬ್ಲೇಡ್!

ದೆಹಲಿ: ಏರ್ ಇಂಡಿಯ ವಿಮಾನ ಪ್ರಯಾಣಿಕರೊಬ್ಬರಿಗೆ ವಿತರಿಸಿದ ಊಟದಲ್ಲಿ ಲೋಹದ ಬ್ಲೇಡ್ ಸೇರಿರುವುದು ಜಾಲತಾಣದಲ್ಲಿ ಭಾರೀ ಚರ್ಚೆ ಹುಟ್ಟುಹಾಕಿದೆ. ಏರ್ ಇಂಡಿಯ ಸೇವಾ ಗುಣಮಟ್ಟ ಬಗೆಗೂ ಪ್ರಯಾಣಿಕರು ಅನುಭವ ಹಂಚಿಕೊಂಡು ಖಂಡಿಸಿದ್ದಾರೆ. ಬೆಂಗಳೂರಿನಿಂದ ಸ್ಯಾನ್‌ಫ್ರಾನ್ಸಿಸ್ಕೊಗೆ ಎಐ-175 ವಿಮಾನದಲ್ಲಿ ಪ್ರಯಾಣಿಸಿದ್ದ ಮಾಥುರ್ಸ್ ಪೌಲ್‌ಗೆ ಫಿಗ್‌ಚಾಟ್‌ನಲ್ಲಿ ಬ್ಲೇಡ್ ದೊರೆತಿದೆ. ಈ ಬಗ್ಗೆ ಜಾಲತಾಣದಲ್ಲಿ ಚಿತ್ರಸಹಿತ ಮಾಹಿತಿ ಹಂಚಿಕೊಂಡ ಪೌಲ್, ಆಹಾರ ಬಾಯಿಗೆ ಹಾಕಿ ಅಗಿದಾಗ ಹಲ್ಲುಗಳಿಗೆ ಲೋಹದ ವಸ್ತು ತಾಗಿದೆ. ತಕ್ಷಣ ಆಹಾರ ಹೊರತೆಗೆದು ಪರಿಶೀಲಿಸಿದರೆ ಬ್ಲೇಡ್ ಪತ್ತೆಯಾಗಿದೆ. ಸದ್ಯ ನಾಲಿಗೆ, ಹಲ್ಲು, ಒಸಡಿಗೆ ಯಾವುದೇ ಅಪಾಯವಾಗಿಲ್ಲ. ಈ ಬಗ್ಗೆ ವಿಮಾನ ಸಿಬ್ಬಂದಿಗೆ ತಿಳಿಸಿದರೆ ಅವರು ಕ್ಷಮೆ ಯಾಚಿಸಿ ಬೇರೆ ಆಹಾರ ಕೊಟ್ಟರು ಅಷ್ಟೆ ಎಂದು ಪೌಲ್ 'ಎಕ್ಸ್'ನಲ್ಲಿ ಬರೆದಿದ್ದಾರೆ. 'ವಿಮಾನದಲ್ಲಿ ಬ್ಲೇಡ್ ಬಳಕೆ ಅಪಾಯಕಾರಿ. ಆಹಾರದಲ್ಲಿ ಸೇರಿದ್ದರಂತೂ ಜೀವಕಂಟಕ' ಎಂದು ಪೌಲ್ ಕಳವಳ ವ್ಯಕ್ತಪಡಿಸಿದ್ದಾರೆ. ಏರ್ ಇಂಡಿಯ ಪ್ರತಿಕ್ರಿಯಿಸಿ, ಆಹಾರದಲ್ಲಿ ಬ್ಲೇಡ್ ಬೆರೆತ ಬಗ್ಗೆ ತಪ್ಪು ಒಪ್ಪಿದೆ. ಸಿಬ್ಬಂದಿ ತರಕಾರಿ ಕತ್ತರಿಸುವ ಮಷಿನ್ ಪರಿಶೀಲಿಸಿದ್ದೇವೆ, ಆಹಾರ ಸುರಕ್ಷತಾ ಕ್ರಮ ಬಲಪಡಿಸುತ್ತೇವೆ ಎಂದು ಏರ್ ಇಂಡಿಯ ಅಧಿಕಾರಿಗಳು ಭರವಸೆ ನೀಡಿದ್ದಾರೆ.

ಕ್ರೈಸ್ತರ ಕ್ಷಮೆ ಕೇಳಿದ ಕೇರಳ ಕಾಂಗ್ರೆಸ್

ದೆಹಲಿ: ಇಟಲಿಯ ಜಿ-7 ಶೃಂಗದಲ್ಲಿ ಪೋಪ್ ಫ್ರಾನ್ಸಿಸ್ ಮತ್ತು ಪ್ರಧಾನಿ ಮೋದಿ ಭೇಟಿಯಾಗಿದ್ದನ್ನು ಅಪಹಾಸ್ಯ ಮಾಡಿದ್ದ ಕಾಂಗ್ರೆಸ್, ಈಗ ಜಾಲತಾಣದ ಪೋಸ್ಟ್ ಡಿಲಿಟ್ ಮಾಡಿದೆ. ಅಷ್ಟೇ ಅಲ್ಲ, ಕ್ರೈಸ್ತ ಸಮುದಾಯಕ್ಕೆ ನೋವುಂಟು ಮಾಡಿದ್ದಕ್ಕೆ ಕ್ಷಮಿಸಿ ಎಂದು ಸಮುದಾಯದ ಕ್ಷಮೆ ಕೇಳಿದೆ. ಕಾಂಗ್ರೆಸ್ ಕೇರಳ ಘಟಕ ಮೊದಲು ಮೋದಿ-ಪೋಪ್ ಫೋಟೊ ಹಂಚಿಕೊಂಡು 'ಪೋಪ್‌ಗೆ ಕೊನೆಗೂ ದೇವರನ್ನು ಭೇಟಿಯಾ ಗುವ ಅವಕಾಶ ಸಿಕ್ಕಿತು' ಎಂದು ಅಣಕಿಸಿತ್ತು. 'ದೇವರೇ ನನ್ನನ್ನು ಕಳುಹಿಸಿದ್ದಾನೆ' ಎಂಬ ಮೋದಿ ಅವರ ಈ ಹಿಂದಿನ ಹೇಳಿಕೆಯನ್ನು ಟೀಕಿಸಿತ್ತು. ಕಾಂಗ್ರೆಸ್ ನಡೆಯನ್ನು ಕ್ರೈಸ್ತ ಸಮುದಾಯ ಮತ್ತು ಬಿಜೆಪಿ ತೀವ್ರವಾಗಿ ಖಂಡಿಸಿವೆ. ಬಳಿಕ ಎಚ್ಚೆತ್ತ ಕಾಂಗ್ರೆಸ್ ಘಟಕ ಕ್ರೈಸ್ತ ಸಮುದಾಯದ ಬೇಷರತ್ ಕ್ಷಮೆ ಕೋರಿದೆ. ಕಾಂಗ್ರೆಸ್ ಕೇರಳ ಘಟಕದ ಎಕ್ಸ್ ಹ್ಯಾಂಡಲರ್, ರಾಷ್ಟ್ರೀಯ ನಾಯಕರ ಅವಹೇಳನಕಾರಿ ವಿಷಯವನ್ನು ಪೋಸ್ಟ್ ಮಾಡುವುದನ್ನು ಮುಂದುವರೆಸಿದೆ. ಪೋಪ್ ಮತ್ತು ಕ್ರಿಶ್ಚಿಯನ್ ಸಮುದಾಯವನ್ನು ಅಪಹಾಸ್ಯ ಮಾಡುತ್ತಿದೆ, ಖರ್ಗೆ, ರಾಹುಲ್ ಇಂತಹ ಅಪಹಾಸ್ಯವನ್ನು ಒಪ್ಪುತ್ತಾರೆಯೇ?' ಎಂದು ಕೆ.ಸುರೇಂದ್ರನ್ ಪ್ರಶ್ನಿಸಿದ್ದಾರೆ.

ಸಮಾಚಾರ ಸಣ್ಣದಲ್ಲ

ರೈತರಿಗೆ ಸಮರ್ಪಕ ಬಿತ್ತನೆ ಬೀಜ ವಿತರಿಸಿ

ಮುದಗಲ್ : ರೈತ ಸಂಪರ್ಕ ಕೇಂದ್ರದ ವತಿಯಿಂದ ಪಟ್ಟಣ ಸೇರಿದಂತೆ ಸುತ್ತಮುತ್ತಲಿನ ಗ್ರಾಮಗಳ ರೈತರಿಗೆ ಸಮರ್ಪಕವಾಗಿ ಬೀಜ ವಿತರಣೆ ಮಾಡಲಾಗಿದೆ ಎಂದು ಕೃಷಿ ಅಧಿಕಾರಿ ಮಾಂತಯ್ಯ ಹಿರೇಮಠ ಹೇಳಿದರು. ಜೂನ್ ತಿಂಗಳಿನಲ್ಲಿ 120 ಮೀ.ಮೀ. ಮಳೆಯಾಗಿದೆ ಈ ಭಾಗದಲ್ಲಿ ಸುಮಾರು 24 ಸಾವಿರ ಹೆಕ್ಟರ್ ಬಿತ್ತನೆ ಗುರಿ ಹೊಂದಿದ್ದು 19 ಸಾವಿರ ಹೆಕ್ಟರ್ ಬಿತ್ತನೆ ಮಾಡಲಾಗಿದೆ. ಮುದಗಲ್ ರೈತ ಸಂಪರ್ಕ ಕೇಂದ್ರದಿಂದ 300 ಕ್ವಿಂಟಲ್ ತೊಗರಿ. 1.20 ಕ್ವಿಂಟಲ್ ಸಜ್ಜೆ. 18 ಕೆ.ಜಿ. ಸೂರ್ಯಕಾಂತಿ ಬೀಜ ವಿತರಣೆ ಮಾಡಲಾಗಿದೆ ರೈತರಿಗೆ ಬೇಕಾಗುವ ಬೀಜಗಳನ್ನು ಕೂಡ ರೈತ ರೈತ ಸಂಪರ್ಕ ಕೇಂದ್ರದಲ್ಲಿ ದಾಸ್ತಾನು ಮಾಡಿಕೊಳ್ಳಲಾಗಿದೆ ಬಿತ್ತಿರುವ ಬೆಳೆಗಳಿಗೆ ಯಾವುದೇ ಕ್ರಿಮಿಯಿಂದ ರೋಗ ಹರಡದಂತೆ ಕೀಟನಾಶಕಗಳು ಬಳಸಲು ಓಪನ್ ಪಾಸ್, ಫ್ಲೂರು ಪೈರಿ ಪಾಸ್, ಬೇವಿನ ಎಣ್ಣೆ, ಹಿಮೋಮೆಟು, ಬೆಂಜಿ ವೆಟ್ ನಮ್ಮ ರೈತ ಸಂಪರ್ಕ ಕೇಂದ್ರದಲ್ಲಿ ಔಷಧಿಳು ಕಡಿಮೆ ದರದಲ್ಲಿ ಸಿಗುತ್ತವೆ ಈ ಭಾಗದ ರೈತರು ಸದುಪಯೋಗ ಪಡೆದುಕೊಳ್ಳಬೇಕು ಪತ್ರಿಕೆ ಮೂಲಕ ಕೃಷಿ ಅಧಿಕಾರಿ ಮಾಂತಯ್ಯ ಹಿರೇಮಠ ಮನವಿ ಮಾಡಿಕೊಂಡರು.

ಸಿಂಧನೂರು ಕೆರೆಗೆ ನೀರು 19ರಂದು

ಸಿಂಧನೂರು: ತುಂಗಭದ್ರಾ ಜಲಾಶಯದಿಂದ ಶನಿವಾರ ಎಡದಂಡೆ ನಾಲೆಗೆ ನೀರು ಹರಿಸಲಾಗಿದ್ದು, ಇದೇ 19ರಂದು ಸಿಂಧನೂರು ಕೆರೆಗೆ ನೀರು ಬರಲಿದೆ ಎಂದು ಶಾಸಕ ಹಂಪನಗೌಡ ಬಾದರ್ಲಿ ಭರವಸೆ ನೀಡಿದರು. ಎಡದಂಡೆ ನಾಲೆಗೆ ನೀರು ಬರುವುದನ್ನು ವೀಕ್ಷಣೆ ಮಾಡಿದ ನಂತರ ಸುದ್ದಿಗಾರರೊಂದಿಗೆ ಮಾತನಾಡಿ, ಸಾಣಾಪುರ ಮತ್ತು ಮಲ್ಲಾಪುರ ಬಳಿ ಇರುವ ಪವರ್ ಪ್ಲಾಂಟ್ ಹತ್ತಿರದ ಕಾಲುವೆಯ ಬಲ ಭಾಗದಲ್ಲಿ ಕುಸಿದಿದ್ದ ಕಲ್ಲಿನ ಗೋಡೆಯನ್ನು ಕಟ್ಟಲಾಗುತ್ತಿದ್ದು, ಈಗಾಗಲೆ 15 ಅಡಿ ಎತ್ತರ ಕಟ್ಟಲಾಗಿದೆ. ಕಾಲುವೆಗೆ 1500 ಕ್ಯೂಸೆಕ್ಸ್ ನೀರು ಬರುತ್ತಿರುವುದರಿಂದ ಈ ಕಾಮಗಾರಿಯಿಂದ ನೀರು ಬರುವುದಕ್ಕೆ ಯಾವುದೇ ಅಡ್ಡಿಯಾಗುವುದಿಲ್ಲ ಎಂದರು. ಎಡದಂಡೆ ನಾಲೆಗೆ ಈಗ ಬಿಟ್ಟಿರುವ ನೀರು ಹತ್ತು ದಿನ ಮಾತ್ರ ಇರುತ್ತದೆ. ಅಷ್ಟರೊಳಗೆ ಸಿಂಧನೂರು ನಗರದ ಕೆರೆ ಸೇರಿದಂತೆ ತಾಲ್ಲೂಕಿನ ಗ್ರಾಮೀಣ ಪ್ರದೇಶದಲ್ಲಿರುವ ಎಲ್ಲ ಕೆರೆಗಳನ್ನು ಭರ್ತಿ ಮಾಡಿಕೊಳ್ಳುವಂತೆ ಈಗಾಗಲೇ ಅಧಿಕಾರಿಗಳ ಸಭೆ ನಡೆಸಿ ಸೂಚಿಸಲಾಗಿದೆ ತಿಳಿಸಿದರು.

ಈದ್ ಉಲ್ ಅದಾ ಆಚರಣೆ

ಲಿಂಗಸೂಗೂರು : ಮುಸ್ಲಿಮ ಬಾಂಧವರು ಈದ್ ಉಲ್ ಅದಾ ಹಬ್ಬವನ್ನು ಶ್ರದ್ಧಾಭಕ್ತಿಯಿಂದ ಆಚರಿಸಿದರು. ಮಸೀದಿ ಹಾಗೂ ಈದ್ಗ ಮೈದಾನದಲ್ಲಿ ಸಾಮೂಹಿಕ ಪ್ರಾರ್ಥನೆ ಸಲ್ಲಿಸಿದರು. ಮಕ್ಕಳು ಆದಿಯಾಗಿ ಹೊಸ ಬಟ್ಟೆ ಧರಿಸಿ 'ಲಬೈಕ್ ಅಲ್ಲುಹುಮ್ಮ,ಲಬೈಕ್ ' ಎನ್ನುವ ಮಂತ್ರ ಪಠಿಸುತ್ತ ಸಾಮೂಹಿಕ ಪ್ರಾರ್ಥನಾ ಕಾರ್ಯಕ್ರಮದಲ್ಲಿ ಪಾಲ್ಗೊಂಡರು. ನಂತರ ಪರಸ್ಪರ ಆಲಿಂಗನ ಮಾಡಿ ಈದ್ ಮುಬಾರಕ್ ಎನ್ನುತ್ತ ಶುಭಾಶಯ ವಿನಿಮಯ ಮಾಡಿಕೊಂಡರು. ಪ್ರಾರ್ಥನೆಯ ನಂತರ ಕೆಲವರು ಹಿರಿಯರ ಸಮಾಧಿ ಇರುವ ಸ್ಥಳಕ್ಕೆ ತೆರಳಿ ಪುಷ್ಪ ಸಮರ್ಪಣೆ ಮಾಡಿ ಅವರನ್ನು ಸ್ಮರಿಸಿದರು.

ಕ್ಷತ್ರಿಯಾ ಸಮಾಜದ ಅಧ್ಯಕ್ಷ ದಶರಥರಾವು

ಲಿಂಗಸುಗೂರು : ಪಟ್ಟಣದ ಶ್ರೀ ತುಳುಜಾ ಭವಾನಿ ಮಂದಿರದಲ್ಲಿ ಸೋಮವಂಶ ಆರ್ಯ ಕ್ಷತ್ರಿಯಾ ಸಮಾಜದ ನೂತನ ಪಧಾದಿಕಾರಿಗಳನ್ನು ಆಯ್ಕೆ ಮಾಡಲಾಯಿತು. ತಾಲೂಕಿನ ಸೋಮವಂಶ ಆರ್ಯ ಕ್ಷತ್ರಿಯಾ ಸಮಾಜದ ತಾಲೂಕು ಅಧ್ಯಕ್ಷರನ್ನಾಗಿ ದಶರಥರಾವು ಮಿರಜಕರ ಇವರನ್ನು, ಉಪದ್ಯಾಕ್ಷರಾಗಿ ಶ್ರೀನಿವಾಸ ಬುಸಾರೆ, ಕಾರ್ಯದರ್ಶಿಯಾಗಿ ಆನಂದರಾವು ಚವ್ಹಾಣ, ಖಜಾಂಚಿಯಾಗಿ ದೇವರಾಜ ಛತ್ರಭಂದ, ಸಂಘಟನಾ ಕಾರ್ಯದರ್ಶಿಯಾಗಿ ನಾರಾಯಣರಾವು ಬುಸಾರೆ, ಇವರನ್ನು ಸಮಾಜದ ಎಲ್ಲಾ ಮುಖಂಡರು ಒಮ್ಮತದಿಂದ ಆಯ್ಕೆ ಮಾಡಲಾಯಿತು. ಈ ಸಂಧರ್ಭದಲ್ಲಿ ಸಮಾಜದ ಹಿರಿಯರಾದ ಕಿಶನರಾವು ಚವ್ಹಾಣ ನೂತನ ಪಧಾಧಿಕಾರಿಗಳಿಗೆ ಸನ್ಮಾನಿಸಿದರು ಗೌತಮ ಕುಮಾರ ಚವ್ಹಾಣ ರಾಘವೇಂದ್ರ, ಚವ್ಹಾಣ ಅಶೋಕ ಚವ್ಹಾಣ ಮಂಜುನಾಥ ಚವ್ಹಾಣ ರಂಗನಾಥ ರಾಜೇಶ ಅಂಬಾಜಿ ಶ್ಯಾಮಕುಮಾರ ಹನುಮಂತಪ್ಪ ಪೇಟಕರ ಸುಬಾಸ ಬುಸಾರೆ ಶಂಕರ ಮಲ್ಲಿಕಾರ್ಜುನ ಸತ್ಯಾನಾರಯಣ ಹನುಮಂತ ತುಕರಾಮ ವೆಂಕಟೇಶ ಸಮಾಜದ ಮುಖಂಡರು ಹಾಗೂ ಯುವಕರು ಉಪಸ್ಥಿತರಿದ್ದರು.

ಮುದಗಲ್ 2024ರ ಲೋಕಸಭಾ ಚುನಾವಣೆ ಸಂದರ್ಭದಲ್ಲಿ ಸ್ಥಳೀಯ ಪೊಲೀಸ್ ಠಾಣೆಯ ಗುಪ್ತ ಮಾಹಿತಿ ಹಾಗೂ ಚುನಾವಣೆ ಸಮಯದಲ್ಲಿ ಅತ್ಯುತ್ತಮವಾಗಿ ಕರ್ತವ್ಯ ನಿರ್ವಹಿಸಿದ ಹೆಡ್ ಕಾನ್ಸ್ಟೇಬಲ್ ಅಮರೇಶ ಎಚ್. ಕೆ. ರವರಿಗೆ ರಾಯಚೂರು ಜಿಲ್ಲಾ ಪೊಲೀಸ್ ವರಿಷ್ಠಾಧಿಕಾರಿ ನಿಖಿಲ್. ಬಿ. ರವರು ನಗದು ಬಹುಮಾನ ನೀಡಿ ಅಭಿನಂದಿಸಿದ್ದಾರೆ.

ಜಿಲ್ಲಾದ್ಯಂತ ತ್ಯಾಗ, ಬಲಿದಾನದ ಬಕ್ರೀದ್ ಆಚರಣೆ

ಈದ್ಗಾ ಮೈದಾನದಲ್ಲಿ ಸಾಮೂಹಿಕ ಪ್ರಾರ್ಥನೆ I ಜನಪ್ರತಿನಿಧಿಗಳು, ಗಣ್ಯರು ಭಾಗಿ Iಶುಭಾಶಯ ವಿನಿಮಯ

ಕೊಪ್ಪಳ: ಜಿಲ್ಲಾ ಕೇಂದ್ರ ಸೇರಿ ಜಿಲ್ಲಾದ್ಯಂತ ತ್ಯಾಗ ಮತ್ತು ಬಲಿದಾನದ ಸಂಕೇತವಾದ ಪವಿತ್ರ ಬಕ್ರೀದ್? ಹಬ್ಬವನ್ನು ಸಂಭ್ರಮ ಮತ್ತು ಸಡಗರದಿಂದ ಮುಸ್ಲಿಂ ಬಾಂಧವರು ಸೋಮವಾರ ಆಚರಿಸಿದರು.

ಹಬ್ಬದ ಹಿನ್ನೆಲೆ ಮಹಿಳೆ ಮತ್ತು ಮಕ್ಕಳು ಬೆಳಗ್ಗೆಯಿಂದಲೇ ಹೊಸ ಬಟ್ಟೆ ತೊಟ್ಟು ಸಂಭ್ರಮಿಸಿದರು. ಯುವಕರು ಒಬ್ಬರಿಗೊಬ್ಬರು ಶುಭಾಶಯ ವಿನಿಯಮ ಮಾಡಿಕೊಂಡರು. ಕೊಪ್ಪಳದ ನಗರಸಭೆ ಸಮೀಪ, ಹುಲಿಕೆರೆ ಹಾಗೂ ಭಾಗ್ಯನಗರದ ಈದ್ಗಾ ಮೈದಾನ ಸೇರಿ ಇತರೆಡೆ ಸಾಮೂಹಿಕ ಪ್ರಾರ್ಥನೆ ನಡೆಯಿತು. ಪ್ರಾರ್ಥನೆ ಬಳಿಕ ಒಬ್ಬರಿಗೊಬ್ಬರು ಹಬ್ಬದ ಶುಭಾಶಯ ವಿನಿಮಯ ಮಾಡಿಕೊಂಡರು.

ಸಂಸದ ರಾಜಶೇಖರ ಹಿಟ್ನಾಳ, ಶಾಸಕ ರಾವೇಂದ್ರ ಹಿಟ್ನಾಳ, ಮುಖಂಡರಾದ ಅಮರೇಶ ಕರಡಿ, ಎಂ.ಕಾಟನ್? ಪಾಷಾ, ಅಮ್ಜದ್? ಪಟೇಲ್?, ಬಾಷುಸಾಬ್?, ಇಕ್ಬಾಲ್? ಸಿದ್ದಿಕಿ, ಅಕ್ಬರ್? ಪಾಷಾ ಪಲ್ಟನ್?, ಪ್ರಸನ್ನ ಗಡಾದ, ಮುತ್ತು ಕುಷ್ಟಗಿ, ಬಸವರಾಜ ಸೇರಿ ಇತರರು ನಗರಸಭೆ ಸಮೀಪದ ಈದ್ಗಾ ಮೈದಾನದ ಬಳಿ ಆಗಮಿಸಿ ಮುಸ್ಲಿಂ ಬಾಂಧವರಿಗೆ ಶುಭಾಶಯ ಕೋರಿದರು. ಬಕ್ರೀದ್ ಹಿನ್ನೆಲೆ ನಗರದ ಎಲ್ಲ ಈದ್ಗಾ ಮೈದಾನ, ನಗರದ ಪ್ರಮುಖ ವೃತ್ತ ಹಾಗೂ ಮಸೀದಿ ಸೇರಿ ಸೂಕ್ಷ್ಮ ಪ್ರದೇಶದಲ್ಲಿ ಪೊಲೀಸ್ ಭದ್ರತೆ ಒದಗಿಸಿ, ಶಾಂತಿಯಿಂದ ಹಬ್ಬ ಆಚರಣೆಗೆ ಮುಂಜಾಗ್ರತಾ ಕ್ರಮ ಕೈಗೊಂಡಿದ್ದರು.

> ಮುಸ್ಲಿಂ ಸಮುದಾಯ ಬಕ್ರೀದ್ ಹಬ್ಬವನ್ನು ತ್ಯಾಗ, ಬಲಿದಾನದ ಪ್ರತೀಕವಾಗಿ ಆಚರಿಸುತ್ತಾರೆ. ಪ್ರತಿಯೊಬ್ಬರಿಗೂ ಒಳಿತಾಗಲಿ ಎಂಬ ಉದ್ದೇಶದಿಂದ ಸಾಮೂಹಿಕವಾಗಿ ಪ್ರಾರ್ಥನೆ ಮಾಡಲಾಗುತ್ತದೆ. ಬಕ್ರೀದ್ ಹಬ್ಬದ ಆಚರಣೆಯೊಂದಿಗೆ ಪ್ರತಿಯೊಬ್ಬರು ಸಹೋದರರಂತೆ ಜೀವನ ನಡೆಸುವಂತಾಗಬೇಕು.
> – ಶಿವರಾಜ ತಂಗಡಗಿ, ಸಚಿವ

ಭಾಗ್ಯನಗರದ ಈದ್ಗಾ ಮೈದಾನ ಸೇರಿ ಇತರೆಡೆ ಸಾಮೂಹಿಕ ಪ್ರಾರ್ಥನೆ ನಡೆಯಿತು

ಶುಭಾಶಯ ಕೋರಿದ ಸಚಿವ ತಂಗಡಗಿ

ಕಾರಟಗಿ: ಭತ್ತದ ಕಣಜ ಕಾರಟಗಿ ಪಟ್ಟಣದಲ್ಲಿ ಬಕ್ರೀದ್ ಹಿನ್ನೆಲೆ ಸಾಮೂಹಿಕ ಪ್ರಾರ್ಥನೆ ನಡೆಯಿತು. ಮುಸ್ಲಿಂ ಬಾಂಧವರು ಪ್ರಾರ್ಥನೆ ಸಲ್ಲಿಸಿದ ಈದ್ಗಾ ಮೈದಾನದ ಬಳಿಗೆ ತೆರಳಿದ ಸಚಿವ ಶಿವರಾಜ ತಂಗಡಗಿ ಶುಭಾಶಯ ಕೋರಿದರು. ಬಕ್ರೀದ್ ಹಬ್ಬದ ನಿಮಿತ್ತ ಪಟ್ಟಣದ ವಲಿಸಾಹೇಬ್ ದರ್ಗಾ ಬಳಿಯ ಈದ್ಗಾ ಮೈದಾನದಲ್ಲಿ ಸಾಮೂಹಿಕ ಪ್ರಾರ್ಥನೆ ನಡೆಯಿತು. ನಂತರ ಮುಸ್ಲಿಂ ಸಮುದಾಯದ ಮುಖಂಡರು ಗಣ್ಯರು ಮತ್ತು ಜನಪ್ರತಿನಿಧಿಗಳೊಂದಿಗೆ ಶುಭಾಶಯ ವಿನಿಮಯ ಮಾಡಿಕೊಂಡರು. ಮುಸ್ಲಿಂ ಸಮಾಜದ ಪ್ರಮುಖರಾದ ಎಸ್.ಎಂ ಜಿಲಾನಿಸಾಬ್, ಖಾಜಾಹುಸೇನ್ ಮುಲ್ಲಾ, ಡಾ.ಎಂ.ಐ.ಮುದಗಲ್, ಬಾಬುಸಾಬ್ ಬಳಿಗಾರ್, ಗನಿಸಾಬ್, ಸಿರಾಜ್ ಹುಸೇನ್, ಯೂಸೂಫ್, ಅಮ್ರಲ್ ಹುಸೇನ್, ಅಮ್ಜದ್, ಶಾಕೀರ್ ಹುಸೇನ್, ಅಮನ್, ಇಬ್ರಾಹಿಂ ಅಮ್ದಹಾಳ್ ಸೇರಿವ ಇತರರು ಇದ್ದರು.

ಕುಕುನೂರ:

ಪಟ್ಟಣದಲ್ಲಿ ತ್ಯಾಗ ಬಲಿದಾನದ ಪ್ರತೀಕವಾದ ಬಕ್ರೀದ್ ಹಬ್ಬವನ್ನು ಮುಸ್ಲಿಂ ಬಾಂಧವರು ಸೋಮವಾರ ಆಚರಿಸಿದರು. ಪಟ್ಟಣದ ಈದ್ಗಾ ಮೈದಾನದಲ್ಲಿ ಸಾಮೂಹಿಕ ಪ್ರಾರ್ಥನೆ ನಂತರ ಮುಖಂಡ ರಷೀದ ಅಹ್ಮದ್ ಹಣಜಗಿರಿ ಮಾತನಾಡಿದರು. ಈ ವೇಳೆ ಕುಕನೂರ ಮುಸ್ಲಿಂ ಅಂಜುಮನ್ ಬಜಾರ್ ಮಸೀದಿಗೆ

ತಾಪಂ ಮಾಜಿ ಉಪಾಧ್ಯಕ್ಷ ಕಳಕಪ್ಪ ಕಂಬಳಿ 1 ಲಕ್ಷ ರೂ. ದೇಣಿಗೆ ನೀಡುವುದಾಗಿ ಭರವಸೆ ನೀಡಿದರು. ಪಿ ಎ??? ಗುರುರಾಜ, ದಳಪತಿ ವೀರಯ್ಯ ತೋಂಟದಾರ್ಯಮಠ, ಶಫೀಸಾಬ ಗುಡಿಯಿಂದಲ್, ಚಾಂದಪಾಷ ಮುಲ್ಲಾ, ಮೆಹಬೂಬ್ ಸಾಬ್ ಗುಡಿಯಿಂದಲ, ಅಲ್ಲಾವುದ್ದೀನ ಯಮ್ಮಿ, ಅಬ್ದುಲ್ ಖಾದರ್ ದೇವದುರ್ಗ, ಮಹ್ಮದ್ ರಫಿ ಹಿರೇಹಾಳ ಸೇರಿ ಇತರರು ಇದ್ದರು.

ಗಂಗಾವತಿ ಮಸೀದಿಗಳಲ್ಲಿ ಪ್ರಾರ್ಥನೆ

ಗಂಗಾವತಿ: ನಗರದ ಈದ್ಗಾ ಮಸೀದಿ ಮೈದಾನ, ಜಾಮೀಯಾ ಮಸೀದಿ, ಮಹ್ಮದಿಯಾ ನೂರಾನಿ ಮಸೀದಿ, ಬಿಲಾಲ್ ಮಸೀದಿ ಹಾಗೂ ಹಿರೇಜಂತಕಲ್ ನ ಈದ್ಗಾ ಮೈದಾನದಲ್ಲಿ ಸೋಮವಾರ ಮುಸ್ಲಿಂಮರು ತ್ಯಾಗ ಮತ್ತು ಬಲಿದಾನದ ಪ್ರತೀಕವಾದ ಬಕ್ರೀದ್ ಹಬ್ಬದ ಹಿನ್ನೆಲೆ ಸಾಮೂಹಿಕ ಪ್ರಾರ್ಥನೆ ಮಾಡಿದರು. ಬೆಳಗ್ಗೆ 9ಕ್ಕೆ ಜಯನಗರದ ಈದ್ಗಾ ಮೈದಾನದಲ್ಲಿ ಸಾಮೂಹಿಕ ಪ್ರಾರ್ಥನೆ ನಡೆಯಿತು. ಪ್ರಾರ್ಥನೆಯಲ್ಲಿ ಯುವಕರು, ಚಿಣ್ಣರು, ವೃದ್ಧರು ಸೇರಿ ಅಪಾರ ಸಂಖ್ಯೆಯಲ್ಲಿ ಮುಸಲ್ಮಾನರು ಸೇರಿದ್ದು, ಕೆಲವರಿಗೆ ಮೈದಾನದಲ್ಲಿ ನಮಾಜ್ ಮಾಡಲು ಸ್ಥಳದ ಅಭಾವ ಎದುರಾದ ಕಾರಣ ಮೈದಾನದ ಹೊರಗೆ ಪ್ರಾರ್ಥನೆ ಸಲ್ಲಿಸಿದರು.

ಮಕ್ಕಳು, ಹಿರಿಯರು, ಹೊಸ ಉಡುಪು ಧರಿಸಿ ಪ್ರಾರ್ಥನೆ ಸಲ್ಲಿಸಿದ ನಂತರ, ಪರಸ್ಪರ ಹಬ್ಬದ ಶುಭಾಶಯ ವಿನಿಮಯ ಮಾಡಿಕೊಂಡರು. ನಂತರ ಮಸೀದಿ ಹೊರಗೆ ನಿಂತಿದ್ದ ಬಡವರಿಗೆ, ಮಹಿಳೆಯರಿಗೆ ಹಣ, ಆಹಾರ ಪದಾರ್ಥ ದಾನ ಮಾಡಿದರು. ಮನೆಗಳಲ್ಲಿ ಹಬ್ಬದ ವಿಶೇಷವಾಗಿ ಸಿಹಿ ಖ್ಯಾದ, ಮಾಂಸ, ದಿನಸಿ ಸಾಮಗ್ರಿಗಳನ್ನು ಸಿದ್ಧಪಡಿಸಿ, ಗೆಳೆಯರು, ಬಂಧುಗಳು, ನೆರೆಯವರನ್ನು ಮನೆಗೆ ಆಹ್ವಾನಿಸಿ ಊಟ ಬಡಿಸಿ, ಸಂಭ್ರಮಿಸಿದರು.

ಮಾಜಿ ಸಚಿವ ಗೈರು: ಸಾಮೂಹಿಕ ಪ್ರಾರ್ಥನೆಯಲ್ಲಿ ಶಾಸಕ ಜಿ.ಜನಾರ್ದನರೆಡ್ಡಿ ಭಾಗವಹಿಸಿ, ಶುಭಾಶಯ ಕೋರಿದರು. ಮಾಜಿ ಸಚಿವ ಇಕ್ಬಾಲ್ ಅನ್ಸಾರಿ ಗೈರಾಗಿದ್ದರು. ಪ್ರಾರ್ಥನೆ ಮುಗಿದ ನಂತರ ಶಾಸಕರು ಮುಸ್ಲಿಂ ಬಾಂಧವರು ಪರಸ್ಪರ ತಬ್ಬಿಕೊಂಡು ಹಬ್ಬದ ಶುಭಾಶಯ ವಿನಿಮಯ ಮಾಡಿದರು. ಮುಸ್ಲಿಂ ಸಮಾಜದ ಧರ್ಮಗುರುಗಳು ಹಬ್ಬದ ದೈವ ಸಂದೇಶ ತಿಳಿಸಿದರು.

ಈದ್ಗಾ ಮೈದಾನ ಬಳಿ ತಹಶೀಲ್ದಾರ ಯು.ನಾಗರಾಜ, ಡಿವೈಎಸ್ಪಿ ಸಿದ್ದಲಿಂಗಪ್ಪಗೌಡ ಪೊ ಪಾಟೀಲ್, ನಗರಸಭೆ ಪೌರಾಯುಕ್ತ ಆರ್. ವಿರೂಪಾಕ್ಷಮೂರ್ತಿ, ನಗರಠಾಣೆ ಪಿಐ ಪ್ರಕಾಶಮಾಳೆ, ಗ್ರಾಮೀಣಠಾಣೆ ಪಿಐ ಸೋಮಶೇಖರ ಜುತ್ತಲ್ ಇದ್ದರು.

ಗಂಗಾವತಿ ಜಯನಗರದ ಈದ್ಗಾ ಮೈದಾನದಲ್ಲಿ ಬಕ್ರೀದ್ ಹಬ್ಬದ ಹಿನ್ನೆಲೆ ಮುಸ್ಲಿಂ ಬಾಂಧವರು ಸಾಮೂಹಿಕವಾಗಿ ಪ್ರಾರ್ಥನೆ ಸಲ್ಲಿಸಿದರು.

ಭಾರಿ ಪೊಲೀಸ್ ಬಂದೋಬಸ್ತ!

ಬಕ್ರೀದ್ ಹಿನ್ನೆಲೆ ಜಯನಗರದ ಈದ್ಗಾ ಮೈದಾನದಲ್ಲಿ ಸೋಮವಾರ ನಡೆದ ಸಾಮೂಹಿಕ ಪ್ರಾರ್ಥನೆಯಲ್ಲಿ ಭಾರಿ ಬಿಗಿ ಬಂದೋಬಸ್ತ ಒದಗಿಸಲಾಗಿತ್ತು. ಹಬ್ಬ ಶಾಂತಿಯುತ ಆಚರಣೆಗೆ ಪೊಲೀಸರು ಕರೆದಿದ್ದ ಸಭೆಯಲ್ಲೇ ಹಾಲಿ ಮತ್ತು ಮಾಜಿ ಶಾಸಕರ ಬೆಂಬಲಿಗರು ಗಲಾಟೆ ಮಾಡಿಕೊಂಡಿದ್ದರು. ಈ ಹಿನ್ನೆಲೆ ಪೊಲೀಸ್ ಇಲಾಖೆ ಸುಮಾರು 200ಕ್ಕೂ ಹೆಚ್ಚು ಸಿಬ್ಬಂದಿಯನ್ನು ಈದ್ಗಾ ಮೈದಾನದ ಬಳಿ ನಿಯೋಜನೆ ಮಾಡಿತ್ತು. ಶಾಂತಿಯುತವಾಗಿ ಸಾಮೂಹಿಕ ಪ್ರಾರ್ಥನೆ ಮುಕ್ತಾಯಗೊಂಡಿತು.

ವಿವಿಧ ಕಚೇರಿ ನಿರ್ಮಾಣಕ್ಕೆ ಅವಶ್ಯ ಸ್ಥಳ ಪರಿಶೀಲನೆ

ಹಲವು ಕಾಮಗಾರಿಗಳು ಪೂರ್ಣದ ಭರವಸೆ ನೀಡಿದ ಸಚಿವ ಶಿವರಾಜ್ ತಂಗಡಗಿ

ಕಾರಟಗಿ: ಮಿನಿ ವಿಧಾನಸೌಧ, ನ್ಯಾಯಾಲಯ ಸಂಕೀರ್ಣ, ಪುರಸಭೆ ಕಾರ್ಯಾಲಯ ಮತ್ತು ಸರಕಾರದ ವಿವಿಧ ಕಚೇರಿ ನಿರ್ಮಾಣಕ್ಕೆ ಅವಶ್ಯ ಸ್ಥಳ ಪರಿಶೀಲನೆ ಕಾರ್ಯವನ್ನು ಕನ್ನಡ ಮತ್ತು ಸಂಸ್ಕೃತಿ ಇಲಾಖೆ ಹಾಗು ಹಿಂದುಳಿದ ವರ್ಗಗಳ ಕಲ್ಯಾಣ ಇಲಾಖೆ ಸಚಿವ ಶಿವರಾಜ್ ತಂಗಡಗಿ ಅಧಿಕಾರಿಗಳ ತಂಡದೊಂದಿಗೆ ಸೋಮವಾರ ಇಲ್ಲಿ ನಡೆಸಿದರು.

ತಾಲೂಕು ಕೇಂದ್ರವಾಗಿ ರಚನೆಯಾದ ಬಳಿಕ ಮೊದಲ ಬಾರಿಗೆ ಪಟ್ಟಣಕ್ಕೆ ಮಿನಿ ವಿಧಾನಸೌಧ, ಪುರಸಭೆ ಕಾರ್ಯಾಲಯ, ನ್ಯಾಯಾಲಯ ಸಂಕೀರ್ಣ ಹಾಗೂ ಕ್ರೀಡಾಂಗಣದ ಜತೆ ವಿವಿಧ ಕಚೇರಿಗಳ ನಿರ್ಮಾಣಕ್ಕೆ ಯೋಜನೆ ರೂಪಿಸಲಾಗಿದ್ದು ಅದಕ್ಕೆ ಸೂಕ್ತ ಸ್ಥಳ ಪರಿಶೀಲನೆಯನ್ನು ಸಚಿವ ತಂಗಡಗಿ ಮಾಡಿದರು.

ಪಟ್ಟಣದ ಮಧ್ಯಭಾಗದಲ್ಲಿನ ಸರ್ವೆ ನಂ.416ರ ಪ್ರದೇಶದಲ್ಲಿ ಮಿನಿ ವಿಧಾನಸೌಧ, ಪುರಸಭೆ ಕಾರ್ಯಾಲಯ, ನ್ಯಾಯಾಲಯ ಸಂಕೀರ್ಣ ಹಾಗೂ ತಾಲೂಕಾ ಕ್ರೀಡಾಂಗಣ ನಿರ್ಮಾಣಕ್ಕೆ ನೀಲ ನಕ್ಷೆ ಸಿದ್ದಪಡಿಸಲಾಗಿದ್ದು ಭೂಮಿ ಲಭ್ಯತೆ ಸೇರಿದಂತೆ ಅಗತ್ಯ ದಾಖಲೆಗಳು ಪ್ರಸ್ತಾವನೆಯನ್ನು ಸಿದ್ದಪಡಿಸಬೇಕು

ಒಟ್ಟು 36 ಎಕರೆ ಪ್ರದೇಶವಿದ್ದು, ಅದರಲ್ಲಿ ಕೆರೆಯನ್ನು ನಿರ್ಮಿಸಲಾಗಿದೆ. ಉಳಿದ ಪ್ರದೇಶದಲ್ಲಿ ನಾಲ್ಕೈದು ಎಕರೆಯಲ್ಲಿ ಒಳ ಮತ್ತು ಹೊರ ಕ್ರೀಡಾಂಗಣ, ಇದೇ ಪ್ರದೇಶದಲ್ಲಿನ ನಿರುಪಯುಕ್ತ ನಿಲ್ದಾಣದ ಜಾಗೆಯಲ್ಲಿ ಮಿನಿ ವಿಧಾನಸೌಧ ನಿರ್ಮಾಣಕ್ಕೆ ಸಂಬಂಧ ಪ್ರಸ್ತಾವನೆ ಸಿದ್ಧಗೊಳಿಸುವಂತೆ ಸ್ಥಳದಲ್ಲಿದ್ದ ತಹಸೀಲ್ದಾರ್ ಕುಮಾರಸ್ವಾಮಿಗೆ ಸೂಚಿಸಿದರು.

ಈ ವೇಳೆ ಅಪರ ಜಿಲ್ಲಾಧಿಕಾರಿ ಸಾವಿತ್ರಿ.ಬಿ ಕಡಿ, ಎಸಿ ಕ್ಯಾಪ್ಟನ್ ಮಹೇಶ್‌ಮಾಲಗತ್ತಿ, ತಹಸೀಲ್ದಾರ್ ಎಂ. ಕುಮಾರಸ್ವಾಮಿ,ಪುರಸಭೆ ಸದಸ್ಯರಾದ ಎಚ್.ಈಶಪ್ಪ, ಹಿರೇಬಸಪ್ಪ ಸಜ್ಜನ್, ದೊಡ್ಡಬಸವರಾಜ್ ಬೂದಿ, ಮಂಜುನಾಥ್ ಮೇಗೂರು, ಮಾಜಿ ಸದಸ್ಯ ರವಿ ಪಾಟೀಲ್ ನಂದಿಹಳ್ಳಿ, ಮುಖಂಡರಾದ ಶಶಿಧರಗೌಡ, ಶರಣೇಗೌಡ ಮಾ.ಪಾ, ಕೆ.ಸಿದ್ದನಗೌಡ, ಚನ್ನಬಸಪ್ಪ ಸುಂಕದ್, ಶರಣಪ್ಪ ಪರಕಿ ಬಸವರಾಜ ಪಗಡದಿನ್ನಿ ಅಯ್ಯಪ್ಪ ಉಪ್ಪಾರ ಸೇರಿ ಇನ್ನಿತರರು ಇದ್ದರು.

ಕಾರಟಗಿಯಲ್ಲಿ ಸಚಿವ ಶಿವರಾಜ್ ತಂಗಡಗಿ ಅಧಿಕಾರಿಗಳೊಂದಿಗೆ ಮಿನಿ ವಿಧಾನ ಸೌಧ ಸೇರಿ ವಿವಿಧ ಕಟ್ಟಡ ನಿರ್ಮಾಣಕ್ಕಾಗಿ ಸ್ಥಳ ಪರಿಶೀಲನೆ ನಡೆಸಿದರು.

ನಾಲ್ಕು ತಿಂಗಳು

ನಂತರ ಸುದ್ದಿಗಾರರೊಂದಿಗೆ ಮಾತನಾಡಿದ ಸಚಿವ ತಂಗಡಗಿ, ನಿರುಪಯುಕ್ತ ಹಳೇ ಬಸ್ ನಿಲ್ದಾಣ ಸಂಬಂಧ ಸಾರಿಗೆ ಇಲಾಖೆ ಸಚಿವ ರಾಮಲಿಂಗಾರೆಡ್ಡಿ ಅವರೊಂದಿಗೆ ಮಾತನಾಡಿದ್ದು, ತಮ್ಮ ಇಲಾಖೆಯಿಂದ ಆದಷ್ಟು ಬೇಗ ಕಂದಾಯ ಇಲಾಖೆಗೆ ವರ್ಗಾಂತರಿಸಿ ಕೊಡುವುದಾಗಿ ಭರವಸೆ ನೀಡಿದ್ದಾರೆ. ಇನ್ನು ಮೂರು ನಾಲ್ಕು ತಿಂಗಳಲ್ಲಿ ಮಿನಿ ವಿಧಾನಸೌಧಕ್ಕೆ ಭೂಮಿ ಪೂಜೆ ನೆರವೇರಿಸುತ್ತೇವೆ ಎಂದು ಬರವಸೆ ನೀಡಿದರು.

ಎಂಜಿನಿಯರ್ ಅಮಾನತಿಗೆ ಸೂಚನೆ

ಪಟ್ಟಣದ ಮಧ್ಯಭಾಗದಲ್ಲಿ ಕಳೆದ ವರ್ಷ ನಿರ್ಮಾಣಗೊಂಡ 4 ಕೋಟಿ ವೆಚ್ಚದ ಕೆರೆಗೆ ಸಚಿವರು ತೆರಳಿ ಸ್ಥಿತಿಗತಿಯನ್ನು ವೀಕ್ಷಿಸಿದರು. ಈ ವೇಳೆ ಅವೈಜ್ಞಾನಿಕ ರೀತಿಯಲ್ಲಿ ನಿರ್ಮಿಸಿರುವ ಕೆರೆಯನ್ನು ಕಂಡ ಸಚಿವರು ಅಲ್ಲಿದ್ದ ಸಣ್ಣ ನೀರಾವರಿ ಇಲಾಖೆ ಎಇಇ ಸೆಲ್ವ ಕುಮಾರ ಮತ್ತು ಗುತ್ತಿಗೆದಾರ ಮಲ್ಲಿಕಾರ್ಜುನ ಪೂಜಾರಿಯನ್ನು ತೀವ್ರ ತರಾಟೆಗೆ ತೆಗೆದುಕೊಂಡರು.

ಲಿಂಗಾಯತ ಧರ್ಮ ಮರು ಪರಿಶೀಲಿನೆಗೆ ಒತ್ತಾಯ

ಡಾ.ಎಸ್.ಎಂ.ಜಾಮದಾರ Iಕೇಂದ್ರ ಆಗ್ರಹ

ಕೊಪ್ಪಳ: ಲಿಂಗಾಯತ ಪ್ರತ್ಯೇಕ ಧರ್ಮ ಮಾನ್ಯತೆಗೆ ರಾಜ್ಯ ಸರಕಾರ ಶಿಫಾರಸು ಮಾಡಿ, ಸಲ್ಲಿಸಿದ್ದ ವರದಿಯನ್ನು ಕೇಂದ್ರ ನೋಡಿಯೇ ಇಲ್ಲ. ನಾವು ನೀಡಿದ 38 ದಾಖಲೆಗಳನ್ನು ಅಧ್ಯಯನ ಮಾಡಿಲ್ಲ. ಹೀಗಾಗಿ ಕೇಂದ್ರ ಮರು ಪರಿಶೀಲಿಸು ವಂತೆ ಒತ್ತಾಯಿಸಿ ನಿರ್ಣಯ ಕೈಗೊಳ್ಳಲಾಗಿದೆ ಎಂದು ಜಾಗತಿಕ ಲಿಂಗಾಯತ ಮಹಾ ಸಭಾ ಮಹಾ ಪ್ರಧಾನ ಕಾರ್ಯ ದರ್ಶಿ ಡಾ.ಎಸ್.ಎಂ. ಜಾಮದಾರ ತಿಳಿಸಿದರು. ನಗರದಲ್ಲಿ ಸುದ್ದಿಗೋಷ್ಠಿ ನಡೆಸಿ ಭಾನುವಾರ ಮಾತನಾಡಿದರು. ನಿವೃತ್ತ ನ್ಯಾಯಮೂರ್ತಿ ನಾಗ ಮೋಹ ನದಾಸ ಆಯೋಗ ವರದಿ ಸಲ್ಲಿಸಿದೆ. ಆಯೋಗದ ವರದಿ ಆಧರಿಸಿ ರಾಜ್ಯ ಸರಕಾರ ಕೇಂದ್ರ ಸರಕಾರಕ್ಕೆ ಶಿಫಾರಸು ಮಾಡಿದೆ. ಆದರೆ, ಕೇಂದ್ರ ಲಿಂಗಾಯ ತದಲ್ಲಿ ದಲಿತರೂ ಇದ್ದಾರೆ. ಸ್ವತಂತ್ರ ಧರ್ಮದ ಮಾನ್ಯತೆ ಕೊಟ್ಟರೆ ಅವರಿಗೆ ಎಸ್ಸಿ/ ಎಸ್ಟಿ ಸೌಲಭ್ಯ ಸಿಗುವುದಿಲ್ಲ. ಈ ಹಿನ್ನೆಲೆ ಪ್ರತ್ಯೇಕ ಧರ್ಮದ ಮಾನ್ಯತೆ ಪರಿಗಣಿಸುವುದಿಲ್ಲ ಎಂದು ಕೇಂದ್ರ ತಿರಸ್ಕರಿ ಸಿದೆ ಎಂದು ಮಾಹಿತಿ ನೀಡಿದರು.

ವೀರಶೈವ ಲಿಂಗಾಯತ ಹಿಂದು ಧರ್ಮದ ಭಾಗ ಎಂದು ಮತ್ತೊಂದು ಕಾರಣ ನೀಡಿದೆ. ವೀರಶೈವ ಮಹಾಸಭಾ ಮೂರು ಬಾರಿ ಪ್ರತ್ಯೇಕ ಧರ್ಮ ಕೋರಿ ಅರ್ಜಿ ಸಲ್ಲಿಸಿತ್ತು. ಅದರಲ್ಲಿ ಲಿಂಗಾಯತ ಪದ ಇರಲಿಲ್ಲ. ಅವರು ಹಿಂದು ಧರ್ಮದ ಭಾಗ ಎಂದು ಹೇಳಿಕೊಳ್ಳುತ್ತಾರೆ. ಇದನ್ನು ನಾವು ಒಪ್ಪುವುದಿಲ್ಲ. ಕಳೆದ 1870ರಿಂದ 1991 ವರೆಗಿನ ಜನಗಣತಿಯಲ್ಲಿ ಲಿಂಗಾಯತರು ಹಿಂದುಗಳಲ್ಲ ಎಂಬ ಅಂಶವಿದೆ. ಈ ಎಲ್ಲ ಅಂಶಗಳನ್ನು ಪರಿಶೀಲಿಸಬೇಕು ಎಂದು ಕೇಂದ್ರಕ್ಕೆ ಮತ್ತೊಮ್ಮೆ ಮನವಿ ಮಾಡುತ್ತೇವೆ ಎಂದು ತಿಳಿಸಿದರು. ಲಿಂಗಾಯತ ಮಹಾಸಭಾ 22ನೇ ಕಾರ್ಯಕಾರಿಣಿ ಸಭೆ ನಡೆಸಲಾಗಿದೆ. ಮಹಾಸಭಾ ಆರಂಭವಾಗಿ 5 ವರ್ಷಗಳಾ ಗಿದ್ದು, ಎಲ್ಲ ಜಿಲ್ಲೆಯಲ್ಲಿ ಶಾಖೆಗಳಿವೆ. ವಿಜಯನಗರ ಜಿಲ್ಲೆಯಲ್ಲೂ ಹೊಸದಾಗಿ ಶಾಖೆ ಆರಂಭಿಸಲಾಗುವುದು. ಲಿಂಗಾ ಯತ ಮಹಾಸಭಾ ವರ್ಷದಿಂದ ವರ್ಷಕ್ಕೆ ಬೆಳೆಯುತ್ತಿದ್ದು, ಸ್ವತಂತ್ರ ಧರ್ಮ ಮಾನ್ಯ ತೆಯೇ ಇದರ ಮುಖ್ಯ ಉದ್ದೇಶ ಎಂದು ತಿಳಿಸಿದರು.

ಜಾಗತಿಕ ಲಿಂಗಾಯತ ಮಹಾಸಭಾದ ಅರವಿಂದ ಜತ್ತಿ, ನಾಗರಾಜ ಅರಳಿ, ಜಿ.ಬಿ.ಪಾಟೀಲ್, ಕೆಂಪಗೌಡ, ಬಸವರಾಜ ಬಳ್ಳೊಳ್ಳಿ, ಗವಿಸಿದ್ದಪ್ಪ ಕೊಪ್ಪಳ ಇದ್ದರು.

ಪೊಲೀಸ್ ವೈಫಲ್ಯ ಖಂಡಿಸಿ ಡಿಸಿ ಕಚೇರಿ ಮುಂದೆ ಪ್ರತಿಭಟನೆ: ಶಾಸಕ

ಗಂಗಾವತಿ: ತಾಲೂಕಿನಲ್ಲಿ ಅಕ್ರಮ ಚಟುವಟಿಕೆ ತಡೆಯುವಲ್ಲಿ ಪೊಲೀಸ್ ಇಲಾಖೆ ವಿಫಲವಾಗಿದ್ದು, ಪೊಲೀಸ್ ಪೇದೆಗಳ ನೆರಳಿನಲ್ಲೇ ಇಸ್ಪೀಟ್, ಮಟ್ಕಾ, ಡ್ರಗ್ ದಂಧೆ ಅವ್ಯಾಹತವಾಗಿ ನಡೆಯುತ್ತಿವೆ. ಕೂಡಲೇ ಎಲ್ಲ ಅಕ್ರಮ ಚಟುವಟಿಕೆ ಬಂದ್ ಆಗಬೇಕು. ಇಲ್ಲವಾದರೆ ನೂರಾರು ಕಾರ್ಯಕರ್ತರೊಂದಿಗೆ ಕೊಪ್ಪಳದ ಡಿಸಿ ಕಚೇರಿ ಮುಂದೆ ಪ್ರತಿಭಟನೆ ಮಾಡುತ್ತೇನೆ ಎಂದು ಶಾಸಕ ಜನಾರ್ದನ ರೆಡ್ಡಿ ಎಚ್ಚರಿಕೆ ನೀಡಿದರು.

ನಗರದಲ್ಲಿ ಸುದ್ದಿಗೋಷ್ಠಿ ನಡೆಸಿ ಸೋಮವಾರ ಮಾತನಾಡಿ, ಪೊಲೀಸ್ ಪೇದೆಗಳೇ ಅಕ್ರಮಕ್ಕೆ ಬೆಂಬಲ ನೀಡುತ್ತಿದ್ದಾರೆ ಎಂಬ ಮಾಹಿತಿ ಇದೆ. ಕೂಡಲೇ ಜಿಲ್ಲಾ ಪೊಲೀಸ್ ವರಿಷ್ಠಾಧಿಕಾರಿಗಳು ಎಚ್ಚೆತ್ತುಕೊಂಡು ಅಕ್ರಮ ಚಟುವಟಿಕೆ ನಿಲ್ಲಿಸಬೇಕು. ಮುಂದಿನ ಒಂದು ವಾರದಲ್ಲಿ ಎಲ್ಲ ಬಂದ್ ಆಗಬೇಕು. ಇಲ್ಲವಾದರೆ ಡಿಸಿ ಕಚೇರಿ ಮುಂದೆ ನೂರಾರು ಕಾರ್ಯಕರ್ತರ ನೇತೃತ್ವದಲ್ಲಿ ಪ್ರತಿಭಟನೆ ನಡೆಸಲಾಗುವುದು ಎಂದರು.

ಗಂಗಾವತಿಯಲ್ಲಿ ಶಾಸಕ ಜನಾರ್ದನ ರೆಡ್ಡಿ ಸುದ್ದಿಗೋಷ್ಠಿ ನಡೆಸಿದರು.

ಕಳೆದ 5 ರಿಂದ 10 ವರ್ಷ ಒಂದೇ ಕಡೆ ಇರುವ ಪೊಲೀಸ್ ಪೇದೆಗಳು ಗಂಗಾವತಿಯಲ್ಲಿ ಅಕ್ರಮ ಚಟುವಟಿಕೆ ನಡೆಸಲು ಕುಮ್ಮಕ್ಕು ನೀಡುತ್ತಿದ್ದಾರೆ. ಮಟ್ಕಾ, ಇಸ್ಪೀಟ್ ಜತೆಗೆ ಗಂಗಾವತಿಯಲ್ಲಿ ಡ್ರಗ್ಸ್ ದಂಧೆ ನಡೆಯುತ್ತಿದೆ. ಅದಕ್ಕೆ ಯುವಕರು ಬಲಿಯಾಗುತ್ತಿರುವ ವಿಡಿಯೋ, ಫೋಟೊ ಗಮನಿಸಿರುವೆ. ಅದನ್ನು ತಡೆಯಬೇಕಾದ ಪೊಲೀಸ್ ಅಧಿಕಾರಿಗಳು ನಿರ್ಲಕ್ಷ್ಯ ತೋರುತ್ತಿದ್ದಾರೆ. ಗಂಗಾವತಿ ಮಾಫಿಯಾ ಬಗ್ಗೆ ಎಸ್ಪಿ ಅವರಿಗೆ ಮಾಹಿತಿ ಇದ್ದರೂ ಬಂದ್ ಮಾಡಲು ಆಗುತ್ತಿಲ್ಲ. ಅಕ್ರಮ ನಡೆಸುವವರಿಗೆ ಪೊಲೀಸ್ ಇಲಾಖೆಯಲ್ಲೇ ಭಾತ್ಮೀದಾರರು ಇದ್ದಾರೆ. ದಾಳಿ ಮಾಡುವ ಮುಂಚಿತವಾಗಿಯೇ ಅವರಿಗೆ ಮಾಹಿತಿ ನೀಡುತ್ತಿದ್ದಾರೆ ಎಂದು ಸ್ವತಃ ಎಸ್ಪಿಯವರೇ ಹೇಳುತ್ತಿದ್ದಾರೆ. ಇದು ಪೊಲೀಸ್ ಇಲಾಖೆಯ ವೈಫಲ್ಯ ತೊರಿಸುತ್ತ ಎಂದು ಆಕ್ರೋಶ ಹೊರ ಹಾಕಿದರು.

ಗಂಗಾವತಿಯಲ್ಲಿ ಪೊಲೀಸ್ ಇಲಾಖೆಯ ವೈಫಲ್ಯದಿಂದ ಅಕ್ರಮ ಚಟುವಟಿಕೆ ಸಾಕಷ್ಟು ನಡೆಯುತ್ತಿವೆ. ಎಸ್ಪಿ ಇನ್ನು ಮುಂದೆಯೂ ನಿರ್ಲಕ್ಷ ತೋರಿದರೆ ಜಿಲ್ಲಾಧಿಕಾರಿ ಕಚೇರಿ ಮುಂದೆ ಬೃಹತ್ ಮಟ್ಟದಲ್ಲಿ ಪ್ರತಿಭಟನೆ ನಡೆಸಿ, ಸಿಎಂ ಮೇಲೆ ಒತ್ತಡ ಹಾಕಲಾಗುವುದು ಎಂದು ಹೇಳಿದರು.

ಶಾಂತಿಯಲ್ಲಿ ರೌಡಿಶೀಟರ್: ಬಕ್ರೀದ್ ಹಿನ್ನೆಲೆ ಎಎಸ್ಪಿ, ಡಿವೈಎಸ್ಪಿ ನೇತೃತ್ವದಲ್ಲಿ ನಡೆದ ಶಾಂತಿ ಸಭೆಗೆ ಪೊಲೀಸರು ರೌಡಿ ಶೀಟರ್‌ಗೆ ಆಹ್ವಾನ ನೀಡಿದ್ದಾರೆ. ಬೇರೆಯವರು ಅಭಿಪ್ರಾಯ ಹೇಳುವಾಗ ಕೆಲವು ರೌಡಿ ಶೀಟರ್ ಏಕಾಏಕಿ ಪೊಲೀಸ್‌ರ ಮುಂದೆಯೇ ಹಲ್ಲೆ ನಡೆಸಲು ಮುಂದಾಗಿದ್ದಾರೆ. ಪೊಲೀಸ್ ಠಾಣೆಯ ಆವರಣದಲ್ಲೇ ಹೀಗಾದರೆ ಹೊರಗಡೆ ಸಾಮಾನ್ಯ ಜನರ ಪರಿಸ್ಥಿತಿ ಏನು ಎನ್ನುವುದು ಯೋಚನೆ ಮಾಡಬೇಕಾಗಿದೆ. ಇದು ಪೊಲೀಸ್ ಇಲಾಖಯ ವೈಫಲ್ಯ ತೋರಿಸುತ್ತದೆ. ಎಸ್ಪಿ ಅವರು ಶಾಂತಿ ಸಭೆಯಲ್ಲಿ ನಡೆದ ಗಲಾಟೆಯ ಬಗ್ಗೆ ಕ್ರಮಕ್ಕೆ ಮುಂದಾಗಬೇಕು ಎಂದು ಒತ್ತಾಯಿಸಿದರು.

ಪೆಟ್ರೋಲ್, ಡೀಸೆಲ್ ಬೆಲೆ ಏರಿಕೆ:ಪ್ರತಿಭಟನೆ

ರಾಯಚೂರು : ಪೆಟ್ರೋಲ್ ಮತ್ತು ಡಿಸೇಲ್ ಬೆಲೆ ಏರಿಕೆ ಖಂಡಿಸಿ ಸರ್ಕಾರಕ್ಕೆ ಚಿಪ್ಪು ತೋರಿಸುವ ಮೂಲಕ ಜಿಲ್ಲಾ ಬಿಜೆಪಿ ವತಿಯಿಂದ ನಗರದ ಅಂಬೇಡ್ಕರ್ ವೃತ್ತದಲ್ಲಿ ವಿನೂತನ ಪ್ರತಿಭಟನೆ ನಡೆಸಿದರು. ಕಾಂಗ್ರೆಸ್ ನೇತೃತ್ವದ ರಾಜ್ಯ ಸರ್ಕಾರ ದಿಢೀರನೆ ಬೆಲೆ ಹೆಚ್ಚಳ ಮಾಡಿ, ಜನ ಸಾಮಾನ್ಯರ ಜೋಬಿಗೆ ಕತ್ತರಿ ಹಾಕಿದೆ ಎಂದು ಅಪಾದಿಸಿ ಸರ್ಕಾರದ ವಿರುದ್ಧ ಘೋಷಣೆ ಹಾಕಿ ಆಕ್ರೋಶ ವ್ಯಕ್ತಪಡಿಸಿದರು. ಜನ ವಿರೋಧಿ ಸರ್ಕಾರದ ಗ್ಯಾರಂಟಿಗಳಿಗೆ ಖಜಾನೆ ಖಾಲಿ ಮಾಡಿ, ಬೆಲೆ ಏರಿಕೆ ಬರೆ ಹಾಕಿದ ಸರ್ಕಾರ ನಡೆಯನ್ನು ಖಂಡಿಸಿದರು. ಈ ವೇಳೆ ಬಿಜೆಪಿ ಪಕ್ಷದ ಹಿರಿಯ ಮುಖ ಂಡ ಎನ್ ಶಂಕ್ರಪ್ಪ ಮಾತನಾಡಿ, ಸರಕಾರ ಕಾರಣವಿಲ್ಲದೆ ಏಕಾಏಕಿ ಯಾಗಿ ಬೆಲೆ ಹೆಚ್ಚಳ ಮಾಡಿದೆ. ಬಿಟ್ಟಿ ಗ್ಯಾರಂಟಿಗಳಿಗೆ ಹಣವಿಲ್ಲವೆಂದು ಸಾರ್ವಜನಿಕರ ಮೇಲೆ ಬೆಲೆ ಏರಿಕೆ ಮಾಡಲಾಗಿದೆ, ಇದರಿಂದ ಜನ ಸಾಮಾನ್ಯರು ತತ್ತರಿಸುವಂತೆ ಮಾಡಿದ್ದಾರೆ. ಹಿಂದೆ ಬಿಜೆಪಿ ಸರಕಾರದಲ್ಲಿ 10 ರು. ಬೆಲೆ ಇಳಿಕೆ ಮಾಡಲಾಗಿದೆ ಎಂದರು.

ಸರಕಾರಿ ಶಾಲೆಯಲ್ಲಿ ಎಲ್‌ಕೆಜಿ, ಯುಕೆಜಿ ಬೇಡ

ರಾಯಚೂರು : ಸರಕಾರಿ ಶಾಲೆಗಳಲ್ಲಿ ಪೂರ್ವ ಪ್ರಾಥಮಿಕ ಎಲ್ ಕೆ ಜಿ, ಯು ಕೆ ಜಿ ಆರಂಭ ಅಂಗನವಾಡಿ ಕೇಂದ್ರ ನಿರ್ವಹಣೆಗೆ ಮಾರಕವಾಗಲಿದ್ದು, ಸರಕಾರದ ಈ ನೀತಿಯ ವಿರುದ್ದ ಜಿಲ್ಲೆಯಾದ್ಯಂತ ದಿ 19 ರಂದು ಸಚಿವರು, ಶಾಸಕರ ಮನೆಗಳ ಮುಂದೆ ಧರಣಿ ನಡೆಸಲಾಗುತ್ತದೆ ಎಂದು ಕರ್ನಾಟಕ ರಾಜ್ಯ ಅಂಗನ ವಾಡಿ ನೌಕರರ ಸಂಘದ ಜಿಲ್ಲಾಧ್ಯಕ್ಷ ಪದ್ಮ ಅವರು ಹೇಳಿದರು.

ಅವರು ನಗರದ ಪತ್ರಿಕಾ ಭವನದಲ್ಲಿ ಸುದ್ದಿಗೋಷ್ಠಿಯನ್ನು ಉದ್ದೇಶಿಸಿ ಮಾತನಾಡಿ,ನಗರದಲ್ಲಿ ಕರ್ನಾಟಕ ರಾಜ್ಯ ಸಣ್ಣ ನೀರಾವರಿ ಮತ್ತು ವಿಜ್ಞಾನ ಹಾಗೂ ತಂತ್ರಜ್ಞಾನ ಸಚಿವರಾದ ಎನ್ ಎಸ್ ಬೋಸರಾಜು ಅವರ ನಿವಾಸದ ಮುಂದೆ ದಿ 19 ರಂದು ಧರಣಿ ನಡೆಸಲಾಗುತ್ತದೆ. ಜಿಲ್ಲೆಯ ವಿವಿಧ ತಾಲೂಕು ಅಂಗನವಾಡಿ ಕಾರ್ಯಕರ್ತರು ಆಯಾ ತಾಲೂಕು ಶಾಸಕರ ನಿವಾಸಿಗಳ ಮುಂದೆ ಧರಣಿ ನಡೆಸಲಾಗುತ್ತದೆ. ನಗರದಲ್ಲಿ ಈಗಾಗಲೇ ಸ್ಥಳೀಯ ಶಾಸಕ ಡಾ. ಶಿವರಾಜ್ ಪಾಟೀಲ್ ಮತ್ತು ಗ್ರಾಮೀಣ ಶಾಸಕ ದದ್ದಲ್ ಬಸವನಗೌಡ ಅವರ ನಿವಾಸಿಗಳ ಮುಂದೆ ಪ್ರತಿಭಟನೆ ನಡೆಸಲಾಗಿದೆ. ಪೂರ್ವ ಪ್ರಾಥಮಿಕ ಎಲ್.ಕೆ.ಜಿ, ಯುಕೆಜಿ ಸರಕಾರಿ ಶಾಲೆಗಳಲ್ಲಿ ಆರಂಭಿಸಿದರೆ, ಅಂಗನ ವಾಡಿ ಕೇಂದ್ರ ಮುಚ್ಚಬೇಕಾಗುತ್ತದೆ ಇದರಿಂದ ಮಕ್ಕಳಲ್ಲಿ ಪೌಷ್ಟಿಕ ಅಂಶ ಕೊರತೆ ಹಾಗೂ ಅನಾರೋಗ್ಯಕ್ಕೆ ಕಾರಣವಾಗುತ್ತದೆ. ಸರ್ಕಾರದ ಈ ನಿರ್ಧಾರವನ್ನು ನಿರಂತರವಾಗಿ ವಿರೋಧಿಸುತ್ತಿದ್ದರು, ಈ ಬಗ್ಗೆ ಸರ್ಕಾರ ಆದೇಶ ಹೊರಡಿಸಿರುವುದಕ್ಕೆ ತೀವ್ರ ಅಕ್ಷೆಪ ವ್ಯಕ್ತಪಡಿಸಿದ ಅಂಗನವಾಡಿ ಕಾರ್ಯಕರ್ತ ಸಂಘ, ಸರ್ಕಾರ ಈ ನಿರ್ಧಾರ ಹಿಂಪಡೆಯುವರೆಗೂ ಹೋರಾಟ ನಡೆಸಲಾಗುತ್ತದೆ ಎಂದು ಎಚ್ಚರಿಸಲಾಯಿತು. ನಾಲ್ಕು ವರ್ಷದ ಮೇಲ್ಪಟ್ಟು ಮಕ್ಕಳು ಶಾಲೆಗೆ ಹೋದರೆ, ಇದರಿಂದ ಅವರಿಗೆ ಮಾನಸಿಕ ಮತ್ತು ಬೌದ್ಧಿಕ ಅಭಿವೃದ್ಧಿಯಲ್ಲಿ ಬಾರಿ ತೊಂದರೆಯಾಗುತ್ತದೆ. ಅಲ್ಲದೆ ಮಕ್ಕಳಲ್ಲಿ ಪೌಷ್ಟಿಕ ಅಂಶ ವೃದ್ದಿಸುವ ಉದ್ದೇಶದಿಂದ ಅಸ್ತಿತ್ವಕ್ಕೆ ಬಂದ ಅಂಗನವಾಡಿ ಕೇಂದ್ರಗಳು ಮುಚ್ಚಬೇಕಾಗುತ್ತದೆ ಎಂದರು. ಈ ಸಂದರ್ಭದಲ್ಲಿ ವರಲಕ್ಷ್ಮಿ ಸೇರಿದಂತೆ ಇತರರು ಉಪಸ್ಥಿತರಿದ್ದರು.

ಕೆಕೆಆರ್‌ಟಿಸಿ ವಿಭಾಗಕ್ಕೆ 159 ಕೋಟಿ ಆದಾಯ

ರಾಯಚೂರು: ರಾಜ್ಯ ಕಾಂಗ್ರೆಸ್ ಸರಕಾರ ಮಹತ್ವಕಾಂಕ್ಷಿ ಶಕ್ತಿ ಯೋಜನೆ ಜಾರಿಗೆ ಬಂದು ವರ್ಷ ತುಂಬಿದೆ. ಈ ಯೋಜನೆ ಆರಂಭವಾದ ದಿನದಿಂದ ಇವತ್ತಿನ ವರೆಗೆ ಕಲ್ಯಾಣ ಕರ್ನಾಟಕ ರಸ್ತೆ ಸಾರಿಗೆ ನಿಗಮ(ಕೆಕೆಆರ್‌ಟಿಸಿ)ದ ರಾಯಚೂರು ವಿಭಾಗಕ್ಕೆ 159 ಕೋಟಿ ಆದಾಯ ಬಂದಿದೆ. ಒಂದು ವರ್ಷದ ಅವಧಿಯಲ್ಲಿ ಒಟ್ಟು 4,26,12,408 ಮಹಿಳೆಯರು ಉಚಿತ ಪ್ರಯಾಣದ ಲಾಭ ಪಡೆದುಕೊಂಡಿದ್ದಾರೆ. ಪ್ರಮುಖ ಮಾರ್ಗಗಳಲ್ಲಿ ಹೆಚ್ಚಿನ ಬಸ್‌ಗಳನ್ನು ಓಡಿಸುತ್ತಿರುವ ಕಾರಣ ಸಾರ್ವಜನಿಕರಿಗೂ ಅನುಕೂಲವಾಗಿದೆ. ನಿಗಮಕ್ಕೂ ಆದಾಯ ಬಂದಿದೆ. 2023ರ ಜೂನ್‌ನಲ್ಲೇ ಸಾರಿಗೆ ಸಂಸ್ಥೆಗೆ ಗರಿಷ್ಠ ? 6,78,66.726 ಆದಾಯ ಬಂದಿದೆ. ಮಹಿಳೆಯರೊಂದಿಗೆ ಅವರ ಪತಿ, ಸಹೋದರ ಹೀಗೆ ಪುರುಷರೂ ಪ್ರಯಾಣ ಮಾಡಿದ ಕಾರಣ ನಿಗಮಕ್ಕೆ ಹೆಚ್ಚಿನ ಆದಾಯ ಬಂದಿದೆ. 2024ರ ಜನವರಿಯಲ್ಲಿ ಅತಿ ಹೆಚ್ಚು 3,92,700 ಮಹಿಳೆಯರು ಸಾರಿಗೆ ಸಂಸ್ಥೆಯ ಬಸ್‌ಗಳಲ್ಲಿ ಉಚಿತ ಪ್ರಯಾಣ ಮಾಡಿದ್ದಾರೆ. ಶಕ್ತಿ ಯೋಜನೆ ಆರಂಭವಾದ ಹೊಸದರಲ್ಲಿ ಮೊದಲ ತಿಂಗಳು 1.84 ಲಕ್ಷ ಮಹಿಳೆಯರು ಉಚಿತ ಪ್ರವಾಸ ಮಾಡಿದ್ದರು. ಉಳಿದ ತಿಂಗಳುಗಳಲ್ಲಿ ಸರಾಸರಿ 32ಲಕ್ಷದಿಂದ 36 ಲಕ್ಷ ಮಹಿಳೆಯರು ಉಚಿತ ಪ್ರಯಾಣದ ಸೌಲಭ್ಯ ಪಡೆದಿದ್ದಾರೆ.

ಕೇಂದ್ರ ಸಚಿವ ಎಚ್.ಡಿ.ಕುಮಾರಸ್ವಾಮಿ ಕಿಡಿ

ಕಾಂಗ್ರೆಸ್ ಆಡಳಿತದಲ್ಲಿ ಆರ್ಥಿಕ ಪರಿಸ್ಥಿತಿ ಹದಗೆಟ್ಟಿದೆ

ಕೇಂದ್ರ ಸಚಿವ ಕುಮಾರಸ್ವಾಮಿ ಅವರು ಸಿದ್ಧಗಂಗಾ ಮಠದ ಸಿದ್ದಲಿಂಗ ಸ್ವಾಮೀಜಿ ಅವರ ಆಶೀರ್ವಾದ ಪಡೆದರು.

ಬಳ್ಳಾರಿ ಜಿಲ್ಲೆಯ ಸಂಡೂರು ತಾಲೂಕಿನ ದೇವದಾರಿ ಅರಣ್ಯ ಪ್ರದೇಶದಲ್ಲಿ ಕಬ್ಬಿಣದ ಅದಿರು ತೆಗೆಯಲು ಗಣಿಗಾರಿಕೆಗೆ ಸಂಬಂಧಿಸಿದ ಕಡತಕ್ಕೆ ಸಹಿ ಹಾಕಿರುವ ಬಗ್ಗೆ ಅಪಾರ್ಥ ಕಲ್ಪಿಸುವುದು ಬೇಡ.ಅದಿರು ಸಿಗಲಿದೆಯೇ ಎಂಬು ದನ್ನು ಖಚಿತಪಡಿಸಿ ಕೊಳ್ಳಲಾಗು ತ್ತದೆ. ಈ ಬಗ್ಗೆ ಅಧಿಕಾರಿಗಳೊ ಂದಿಗೆ ನಾನು ಸಾಕಷ್ಟು ಚರ್ಚೆ ನಡೆಸಿ, ಕಡತವನ್ನು ಸಂಪೂರ್ಣ ಅಧ್ಯಯನ ಮಾಡಿಯೇ ಸಹಿ ಮಾಡಿದ್ದೇನೆ.

-ಎಚ್.ಡಿ.ಕುಮಾರಸ್ವಾಮಿ, ಕೇಂದ್ರ ಸಚಿವ

ಕರ್ನಾಟಕದ ಯೋಜನೆಗಳಿಗೆ ಒತ್ತು: ಎಚ್‌ಡಿಕೆ

ಕೋಲಾರ: ಬೆಂಗಳೂರಿನಲ್ಲಿ ಉಕ್ಕು ಸಂಶೋಧನಾ ಕೇಂದ್ರ ಸ್ಥಾಪನೆ ಬಗ್ಗೆ ಚಿಂತನೆ ನಡೆಸಲಾಗಿದ್ದು, ಈ ಕುರಿತು ಸಮೀಕ್ಷೆ ನಡೆಸಲು ಉನ್ನತ ಅಧಿಕಾರಿಗಳಿಗೆ ಸೂಚನೆ ನೀಡಲಾಗಿದೆ ಎಂದು ಕೇಂದ್ರ ಬೃಹತ್ ಕೈಗಾರಿಕೆ ಹಾಗೂ ಉಕ್ಕು ಸಚಿವ ಎಚ್.ಡಿ.ಕುಮಾರಸ್ವಾಮಿ ಹೇಳಿದರು. ಕೋಲಾರದ ದಳಪತಿ ಸಿಎಂಆರ್ ಶ್ರೀನಾಥ್ ತಂಡದವರು ಅಭಿನಂದಿಸಿದ ಸಂದರ್ಭದಲ್ಲಿ ಮಾತನಾಡಿ, ಭದ್ರಾವತಿಯ ವಿಶ್ವೇಶ್ವರಯ್ಯ ಕಬ್ಬಿಣ ಮತ್ತು ಉಕ್ಕಿನ ಕಾರ್ಖಾನೆಯನ್ನು ಪುನರು ಜ್ಜೀವನಗೊಳಿಸಲು ಇರುವ ಸಾಧ್ಯತೆಗಳ ಕುರಿತು ಚಿಂತನೆ ನಡೆಸುವ ಮೂಲಕ ತವರು ರಾಜ್ಯದ ಋಣ ತೀರಿಸಲು ಮುಂದಾಗಿದ್ದು ಉಕ್ಕು ಸಚಿವಾಲ ಯದ ಉನ್ನತ ಅಧಿಕಾರಿಗಳೊಂದಿಗೆ ಈಗಾಗಲೇ ಸಭೆ ನಡೆಸಲಾಗಿದೆ. ಭದ್ರಾವತಿ ಯ ವಿಐಎಸ್‌ಎಲ್ ಪುನಶ್ಚೇತನದ ಕುರಿತು ಸಮಾಲೋಚನೆ ನಡೆಸಲಾಗಿದೆ ಎಂದರು.

ತುಮಕೂರು: ಕಾಂಗ್ರೆಸ್ ಆಡಳಿತದಲ್ಲಿ ರಾಜ್ಯದ ಆರ್ಥಿಕ ಪರಿಸ್ಥಿತಿ ಹಾಳಾಗಿದೆ ಎಂದು ಮಾಜಿ ಮುಖ್ಯಮಂತ್ರಿ ಹಾಗೂ ಕೇಂದ್ರ ಸಚಿವ ಕುಮಾರಸ್ವಾಮಿ ಕಿಡಿಕಾರಿದರು.

ಸುದ್ದಿಗಾರರೊಂದಿಗೆ ಮಾತನಾಡಿ, ರಾಜ್ಯ ಸರಕಾರ ಜನರಿಗೆ ನೀಡಿರುವ ಭರವಸೆಯಂತೆ ಗ್ಯಾರಂಟಿ ಯೋಜನೆ ನೀಡಲು ಹಣ ಸಾಲುತ್ತಿಲ್ಲ. ಸರಕಾರ ನಡೆಸಲು ಪರದಾಡುತ್ತಿದ್ದಾರೆ ಎಂದು ವ್ಯಂಗ್ಯ ವಾಡಿದರು. ಯೋಜನೆಗಳನ್ನು ಮುಂದುವರಿಸಲು ಸರಕಾರದ ಬಳಿ ಹಣವಿಲ್ಲದೆ ಪೆಟ್ರೋಲ್-ಡೀಸೆಲ್ ಬೆಲೆ ಏರಿಸಿದ್ದಾರೆ. ತೈಲ ಬೆಲೆ ಏರಿಕೆ ವಿರುದ್ಧ ಬಿಜೆಪಿ-ಜೆಡಿಎಸ್ ಪ್ರತಿಭಟನೆ ಮಾಡುವುದಕ್ಕಿಂತ ಸರಕಾರದ ವಿರುದ್ಧ ಜನರೇ ರೊಚ್ಚಿಗೇಳಬೇಕು. ಜನರು ಸಿಡಿದೆದ್ದಾಗ ಮಾತ್ರ ಸರಕಾರ ಜಾಗೃತಗೊಳ್ಳುತ್ತದೆ. ಜನರು ಸಿಡಿದೇಳುವ ಪರಿಸ್ಥಿತಿ ಖಂಡಿತ ಬರುತ್ತದೆ ಎಂದರು.

ಗ್ಯಾರಂಟಿ ಯೋಜನೆಗಳನ್ನು ನಡೆಸಲಾಗದಿದ್ದ ಮೇಲೆ ನಿಲ್ಲಿಸಲಿ. ಜನರಿಂದಲೇ ಹಣ ವಸೂಲಿ ಮಾಡಿ, ಜನರಿಗೆ ನೀಡುವುದು ಎಷ್ಟರಮಟ್ಟಿಗೆ ಸರಿ. ಹಣಕಾಸು ಖಾತೆ ನಿಭಾಯಿಸಿರುವ ಮುಖ್ಯಮಂತ್ರಿಗಳಿಗೆ ಈಗಿನ ರಾಜ್ಯದ ಆರ್ಥಿಕ ಪರಿಸ್ಥಿತಿಯ ಅರಿವಿಲ್ಲವೇ. ಅರಿವಿದ್ದೂ ಜನರಿಗೆ ಬರೆ ಎಳೆಯುತ್ತಿರುವುದೇಕೆ ಎಂದು ಟೀಕಿಸಿದರು.

ಕೇಂದ್ರ ಸಚಿವ ಸ್ಥಾನದ ಹೊಣೆಗಾರಿಕೆ ಸಿಕ್ಕಿರುವುದರಿಂದ ರಾಜ್ಯಕ್ಕೆ ಉತ್ತಮ ಕೊಡುಗೆ ನೀಡುವ ಅವಕಾಶವೂ ದೊರಕಿದೆ. ಸಿಕ್ಕಿರುವ ಅಧಿಕಾರವನ್ನು ಸಮರ್ಥವಾಗಿ ಬಳಸಿಕೊಂಡು ರಾಜ್ಯದ ಸಮಗ್ರ ಅಭಿವೃದ್ಧಿಗೆ ಪೂರಕವಾದ ಯೋಜನೆಗಳನ್ನು ನೀಡುವ ಭರವಸೆ ನೀಡಿದರು.

ಸ್ನೇಹಿತರ ದ್ವೇಷಕ್ಕೆ ಬೈಕ್‌ಗೆ ಬೆಂಕಿ

ಬಂಟ್ವಾಳ: ಫರಂಗಿಪೇಟೆ ಸಮೀಪದ ಕುಮ್ಡೆಲುವಿನಲ್ಲಿ ಸ್ನೇಹಿತರಿಬ್ಬರ ದ್ವೇಷದ ಹಿನ್ನೆಲೆ ಯಲ್ಲಿ ಆರೋಪಿಯೋರ್ವ ಅಮಾಯಕ ಯುವಕನೋರ್ವನ ಬೈಕನ್ನು ಸುಟ್ಟು ಭಸ್ಮಗೊಳಿಸಿದ್ದಾನೆ.

ಕುಮ್ಡೆಲು ನಿವಾಸಿ ನಿತೇಶ್ ಪ್ರಕರಣದ ಆರೋಪಿಯಾಗಿದ್ದು, ಆತ ತನಗೆ ದ್ವೇಷ ವಿರುವ ಕುಮ್ಡೆಲಿನ ಸುಜಿತ್ ಹಾಗೂ ಸುಮಂತ್ ಸಹೋದರರ ಬೈಕೆಂದು ತಿಳಿದು ಅಮ್ಮುಂಜೆ ಪಾಂಡೀಲು ನಿವಾಸಿ ಚಂದ್ರಹಾಸ ಅವರ ಬೈಕನ್ನು ಸುಟ್ಟು ಹಾಕಿದ್ದಾನೆ. ಚಂದ್ರಹಾಸ ಅವರು ಶಬರಿಮಲೆಗೆ ಹೋಗುವ ಹಿನ್ನೆಲೆಯಲ್ಲಿ ಬೈಕನ್ನು ಸ್ನೇಹಿತ ಸುಮಂತ್ ಅವರ ಮನೆಯಲ್ಲಿ ಇಟ್ಟು ಹೋಗಿದ್ದರು.

ಚಂದ್ರಹಾಸರ ಬೈಕನ್ನು ಸುಜಿತ್ ಸಹೋದರ ಸುಮಂತ್‌ನ ಬೈಕೆಂದು ಭಾವಿಸಿಕೊಂಡು ಸುಜಿತ್‌ನ ಮೇಲಿನ ದ್ವೇಷದಿಂದ ಆತನ ಮನೆಯಿಂದ ಕೊಂಚ ದೂರಕ್ಕೆ ದೂಡಿಕೊಂಡು ಹೋಗಿ ಸುಟ್ಟು ಹಾಕಿದ್ದಾನೆ. ಬಂಟ್ವಾಳ ಗ್ರಾಮಾಂತರ ಪೊಲೀಸ್ ಠಾಣೆಯಲ್ಲಿ ಪ್ರಕರಣ ದಾಖಲಾಗಿದೆ.

ದಾಖಲೆಗಳಿಲ್ಲದ 37 ಲಕ್ಷ ರು. ವಶ

ಗುಂಡ್ಲುಪೇಟೆ: ಸೂಕ್ತ ದಾಖಲೆಗಳು ಇಲ್ಲದೆ ಕಾರಿನಲ್ಲಿ ಸಾಗಿಸುತ್ತಿದ್ದ 37 ಲಕ್ಷ ನಗದನ್ನು ತಾಲೂಕಿನ ಗಡಿ ಭಾಗದ ಮದ್ದೂರು ಚೆಕ್ ಪೋಸ್ಟ್ ಬಳಿಯ ರಾಷ್ಟ್ರೀಯ ಹೆದ್ದಾರಿಯಲ್ಲಿ ಪೊಲೀಸರು ವಶಪಡಿಸಿಕೊಂಡಿದ್ದಾರೆ.

ಬಕ್ರೀದ್ ಹಬ್ಬದ ಹಿನ್ನೆಲೆಯಲ್ಲಿ ಸೋಮವಾರ ಚೆಕ್ ಪೋಸ್ಟ್‌ನಲ್ಲಿ ವಾಹನಗಳ ತಪಾಸಣೆ ನಡೆಸುತ್ತಿದ್ದರು. ಈ ವೇಳೆ ಗುಂಡ್ಲುಪೇಟೆ ಕಡೆಯಿಂದ ಬಂದ ಕಾರನ್ನು ತಡೆದು ತಪಾಸಣೆಗೊಳಪಡಿಸಿದಾಗ ಕಾರಿನಲ್ಲಿದ್ದ ಲೆದರ್‌ಬ್ಯಾಗ್‌ನಲ್ಲಿ 20 ಲಕ್ಷ ಪತ್ತೆಯಾಗಿದೆ. ಬಳಿಕ ಅನುಮಾನಗೊಂಡ ಪೊಲೀಸರು ಕಾರನ್ನು ಸೂಕ್ಷ್ಮವಾಗಿ ಪರಿಶೀಲಿಸಿದಾಗ ಹಿಂಬದಿ ಸೀಟಿನಲ್ಲಿಟ್ಟಿದ್ದ ಬ್ಯಾಗಿನಲ್ಲೂ 17 ಲಕ್ಷ ದೊರೆತಿದೆ.ಕೇರಳ ಮೂಲದ ಹೋಟೆಲ್ ಉದ್ಯಮಿಗಳಾದ ಪಿ.ಆರ್.ರಾಹುಲ್ ಹಾಗೂ ಸಿ.ಕೆ.ತಾಲ್ವಿನ್ ಅವರ ಕಾರಿನಲ್ಲಿ ಹಣ ದೊರೆತಿದ್ದು, ಯಾವುದೇ ದಾಖಲೆಗಳನ್ನು ಹಾಜರುಪಡಿಸದ ಪರಿಣಾಮ ನಗದು ಹಾಗೂ ಕಾರನ್ನು ವಶಪಡಿಸಿಕೊಳ್ಳಲಾಗಿದೆ ಎಂದು ಪೊಲೀಸರು ತಿಳಿಸಿದ್ದಾರೆ. ಗುಂಡ್ಲುಪೇಟೆ ಠಾಣೆಯಲ್ಲಿ ಪ್ರಕರಣ ದಾಖಲಾಗಿದೆ. ತಪಾಸಣೆ ವೇಳೆ ಪಿಎಸ್‌ಐ ಸಾಹೇಬಗೌಡ, ಸಿಬ್ಬಂದಿಗಳಾದ ಬಂಟಪ್ಪ, ಪ್ರಭು ಬೊಮ್ಮನಹಳ್ಳಿ ಸತೀಶ್ ಪಾರಿಗೊಂಡ ಇದ್ದರು.

ಜಿಂದಾಲ್ ಅಧಿಕಾರಿಗೆ 17.05 ಲಕ್ಷ ವಂಚನೆ

ಬಳ್ಳಾರಿ: ಷೇರು ಮಾರುಕಟ್ಟೆಯಲ್ಲಿ ಹೂಡಿಕೆ ಮಾಡಿದರೆ ಅಧಿಕ ಲಾಭ ಪಡೆಯಬಹುದು ಎಂದು ನಂಬಿಸಿ ಜಿಂದಾಲ್ ಕಂಪನಿಯ ಉನ್ನತ ಅಧಿಕಾರಿಯೊಬ್ಬರಿಗೆ ಆನ್‌ಲೈನ್‌ಲ್ಲಿ 17.05 ಲಕ್ಷ ವಂಚನೆ ಮಾಡಲಾಗಿದೆ.

ಯೂಟ್ಯೂಬ್ ನೋಡುತ್ತಿದ್ದಾಗ ಅಧಿಕಾರಿಗೆ ಷೇರು ಮಾರುಕಟ್ಟೆ ಕುರಿತ ಜಾಹಿರಾತೊಂದು ಬಂದಿತ್ತು. ಅದನ್ನು ಕ್ಲಿಕ್ ಮಾಡಿದಾಗ ವಾಟ್ಸಾಪ್ ಗ್ರೂಪ್ ಒಂದಕ್ಕೆ ಅವರು ಪ್ರವೇಶಿಸಿದ್ದರು. ಅದರಲ್ಲಿ ವಾರಗಳ ಕಾಲ ಷೇರು ಮಾರುಕಟ್ಟೆಯ ಕುರಿತು ಮಾಹಿತಿ ವಿನಿಯಮ ಮಾಡಿದ್ದಾರೆ. ಬಳಿಕ, ಹಣ ಹೂಡಿಕೆ ಮಾಡಿದರೆ ಹೆಚ್ಚಿನ ಲಾಭಾಂಶ ನೀಡುವುದಾಗಿ ಅಧಿಕಾರಿಯನ್ನು ನಂಬಿಸಲಾಗಿದೆ. ವಂಚಕರ ಮಾತು ನಂಬಿದ ಅಧಿಕಾರಿ, ಅವರು ತಿಳಿಸಿದ ಬ್ಯಾಂಕ್ ಖಾತೆಗೆ ಮೇ 22ರಿಂದ ಜೂನ್ 4ರ ವರೆಗೆ ಹಂತ ಹಂತವಾಗಿ 17.05 ಲಕ್ಷ ಹಣ ಹಾಕಿದ್ದಾರೆ. ಬಳಿಕ ಇದು ಮೋಸವೆಂದು ತಿಳಿದು ಪೊಲೀಸರಿಗೆ ದೂರು ದಾಖಲಿಸಿದ್ದಾರೆ. ದೂರು ಆಧರಿಸಿ ಪೊಲೀಸರು ಅಪರಿಚಿತರ ವಿರುದ್ಧ ಎಫ್‌ಐಆರ್ ದಾಖಲಿಸಿದ್ದಾರೆ.

ವೈದ್ಯರ ನಿರ್ಲಕ್ಷ್ಯ: ಮೂವರ ವಿರುದ್ಧ ದೂರು

ಕಲಬುರಗಿ: ವೈದ್ಯರ ನಿರ್ಲಕ್ಷ್ಯದಿಂದ ರೋಗಿ ಸಾವನ್ನಪ್ಪಿದ್ದಾರೆ ಎಂದು ಆರೋಪಿಸಿ ಮೃತರ ಸಂಬಂಧಿ ವೈದ್ಯರ ವಿರುದ್ಧ ಬ್ರಹ್ಮಪುರ ಪೊಲೀಸ್ ಠಾಣೆಯಲ್ಲಿ ದೂರು ದಾಖಲಿಸಿದ್ದಾರೆ. ಜಿಮ್ಸ್ ನಿರ್ದೇಶಕ ಡಾ.ಉಮೇಶ ಎಸ್.ಆರ್. ಸೇರಿ ಮೂವರು ವೈದ್ಯರ ವಿರುದ್ಧ ಪ್ರಕರಣ ದಾಖಲಾಗಿದೆ. ಜೂನ್ 15ರ ಬೆಳಗ್ಗೆ ಗಂಗೂಬಾಯಿ ತಳವಾರ ಅವರು ಹೊಟ್ಟೆ ನೋವಿನಿಂದ ಜಿಮ್ಸ್ ಆಸ್ಪತ್ರೆಗೆ ಬಂದಿದ್ದರು. ಆಸ್ಪತ್ರೆಯಲ್ಲಿ ಬೆಡ್ ಖಾಲಿ ಇಲ್ಲವೆಂದು ಡಾ.ಅನುಷಾ ಮತ್ತು ಸಿಬ್ಬಂದಿ ಹೇಳಿದರು. ರೋಗಿಯ ಆರೋಗ್ಯದಲ್ಲಿ ಏರುಪೇರಾಗುತ್ತಿದ್ದಂತೆ ಡಾ.ಸ್ವಾತಿ ಅವರು ತಪಾಸಣೆ ಮಾಡಿ, ರಕ್ತದೊತ್ತಡ ಕಡಿಮೆಯಾಗಿದೆ ಎಂದು ಹೇಳಿ ಹೊರಟು ಹೋದರು. ಮಧ್ಯಾಹ್ನ 2.30ಕ್ಕೆ ವಾರ್ಡ್ ಒಳಗಡೆ ಕರೆದೊಯ್ದು ಕೆಲ ಹೊತ್ತಿನ ಬಳಿಕ ಮೃತಪಟ್ಟಿದಾಗಿ ವೈದ್ಯರು ಹೇಳಿದರು. ವೈದ್ಯರ ನಿರ್ಲಕ್ಷ್ಯದಿಂದಾಗಿ ನನ್ನ ತಾಯಿ ಗಂಗೂಬಾಯಿ ಸಾವನ್ನಪ್ಪಿದ್ದಾರೆ ಎಂದು ಆರೋಪಿಸಿ ಮೃತರ ಪುತ್ರ ದೂರು ದಾಖಲಿಸಿದ್ದಾರೆ ಎಂದು ಪೊಲೀಸರು ತಿಳಿಸಿದ್ದಾರೆ.

ಎಕ್ಸಿಸ್ ಬ್ಯಾಂಕ್

ಪ್ಲಾಟ್ ಸಂಖ್ಯೆ 41, ಶೇಷಾದ್ರಿ ರಸ್ತೆ, ಆನಂದ್ ರಾವ್ ಸರ್ಕಲ್, ಬೆಂಗಳೂರು –560009

ತಗಾದೆ ಸೂಚನೆ

ಈ ಕೆಳಗಿನ ಸಾಲಗಾರರು ಬ್ಯಾಂಕಿನಿಂದ ಪಡೆದ ಸಾಲ ಸೌಲಭ್ಯಗಳ ಮೇಲಿನ ಅಸಲು ಮತ್ತು ಬಡ್ಡಿಯನ್ನು ಹಿಂಪಾವತಿಸುವಲ್ಲಿ ವಿಫಲರಾಗಿರುವುದರಿಂದ ಆ ಸೌಲಭ್ಯಗಳು ನಿರ್ವಹಣಾರಹಿತ ಸ್ವತ್ತುಗಳಾಗಿ ಪರಿವರ್ತಿತವಾಗಿವೆ ಎಂದು ಈ ಸೂಚನೆಯ ಮೂಲಕ ತಿಳಿಸಲಾಗಿದೆ. 2002ರ ಹಣಕಾಸು ಆಸ್ತಿಗಳ ಖಾತರೀಕರಣ ಮತ್ತು ಪುನನಿರ್ಮಾಣ ಹಾಗೂ ಭದ್ರತಾ ಹಿತಾಸಕ್ತಿ ಜಾರಿ ಕಾಯ್ದೆ ವಿಭಾಗ 13(2)ರ ಅಡಿಯಲ್ಲಿ, ಅವರು ಕೊನೆಯದಾಗಿ ತಿಳಿಸಲಾಗಿರುವಂತಹ ತಮ್ಮ ವಿಳಾಸಗಳಿಗೆ ಸೂಚನೆಗಳನ್ನು ಕಳುಹಿಸಲಾಯಿತಾದರೂ, ಅವು ಸ್ವೀಕೃತಗೊಳ್ಳದೇ ಹಿಂದಿರುಗಿರುವುದರಿಂದ ಸಾರ್ವಜನಿಕ ಪ್ರಕಟಣೆಯ ಮೂಲಕ ಅವರಿಗೆ ಈ ಕುರಿತು ತಿಳಿಸಲಾಗುತ್ತಿದೆ.

ಕ್ರ ಸಂ	ಸಾಲಗಾರರ ಹೆಸರು ಮತ್ತು ವಿಳಾಸ	ಸಾಲಗಾರರು ಅಡಮಾನ ಮಾಡಿರುವ ಆಸ್ತಿಯ ವಿವರ	ನೋಟೀಸ್ ದಿನಾಂಕ	ಬರಬೇಕಾದ ಬಾಕಿ (ರೂ.ಗಳಲ್ಲಿ)
1	(1) **ಶ್ರೀ.ಮಲ್ಲೇಶ ಎಂ,** ಬಿನ್ ಶ್ರೀ.ಮುನಿರಾಜು, ನಂ 747, ಸರ್ಕಾರಿ ಶಾಲಾ ರಸ್ತೆ, ಕೊಡಿಗೇಹಳ್ಳಿ, ಬೆಂಗಳೂರು ಉತ್ತರ, ಬೆಂಗಳೂರು ಸಹಕಾರನಗರ ಅಂಚೆ, ಬೆಂಗಳೂರು–560092. **ಮತ್ತೊಂದು ವಿಳಾಸ :** ಶ್ರೀ.ಮಲ್ಲೇಶ ಎಂ, ಬಿನ್ ಶ್ರೀ. ಮುನಿರಾಜು, ನಂ. 171, 10ನೇ ಬ್ಲಾಕ್, ಬನಶಂಕರಿ, 6ನೇ ಹಂತ, ಜಟ್ಟಿಗಾನಹಳ್ಳಿ ಕೆಂಗೇರಿ, ಬೆಂಗಳೂರು–560086 (2) **ಶ್ರೀಮತಿ. ಅಶ್ವಿನಿ ಸಿ, ಕೋಂ** ಶ್ರೀ.ಮಲ್ಲೇಶ್ ಎಂ, ನಂ. 747 ಸರ್ಕಾರಿ ಶಾಲೆ ರಸ್ತೆ ಕೊಡಿಗೇಹಳ್ಳಿ ಬೆಂಗಳೂರು ಉತ್ತರ, ಬೆಂಗಳೂರು ಸಹಕಾರನಗರ ಅಂಚೆ, ಬೆಂಗಳೂರು–560092. **ಮತ್ತೊಂದು ವಿಳಾಸ :** ಶ್ರೀಮತಿ.ಅಶ್ವಿನಿ ಸಿ, ಕೋಂ. ಶ್ರೀ.ಮಲ್ಲೇಶ್ ಎಂ, ನಂ. 171, 10ನೇ ಬ್ಲಾಕ್, ಬನಶಂಕರಿ, 6ನೇ ಹಂತ, ಜಟ್ಟಿಗಾನಹಳ್ಳಿ ಕೆಂಗೇರಿ, ಬೆಂಗಳೂರು–560086.	ಸ್ಥಿರಾಸ್ತಿಯು ಶ್ರೀಮತಿ. ಅಶ್ವಿನಿ.ಸಿ. ಕೋಂ ಮಲ್ಲೇಶ್.ಎಂ. ರವರು ಹೆಸರಿನಲ್ಲಿದೆ. ಎಲ್ಲಾ ಭಾಗ ಮತ್ತು ವಿಭಾಗಗಳನ್ನೊಳಗೊಂಡಿರುವ ನಿವೇಶನ ನಂ. 171, ಬಿಡಿಎ ಲೇಔಟ್ ಆಗಿ ರೂಪುಗೊಂಡಿದ್ದು, ಆಸ್ತಿಯು 10ನೇ ಬ್ಲಾಕ್, ಬನಶಂಕರಿ 6ನೇ ಹಂತ, ಬೆಂಗಳೂರಿನಲ್ಲಿದೆ. ವಿಸ್ತೀರ್ಣ ಪೂರ್ವದಿಂದ ಪಶ್ಚಿಮಕ್ಕೆ: 6.00 ಮೀಟರ್‌ಗಳು ಮತ್ತು ಉತ್ತರದಿಂದ ದಕ್ಷಿಣಕ್ಕೆ: 9.00 ಮೀಟರ್‌ಗಳು, ಒಟ್ಟು ವಿಸ್ತೀರ್ಣ 54.00 ಚದರ ಮೀಟರ್‌ಗಳು, ಚಕ್ಕುಬಂದಿ : ಪೂರ್ವಕ್ಕೆ: ನಿವೇಶನ ನಂ. 172, ಪಶ್ಚಿಮಕ್ಕೆ: ನಿವೇಶನ ನಂ. 170, ಉತ್ತರಕ್ಕೆ: ರಸ್ತೆ, ದಕ್ಷಿಣಕ್ಕೆ: ನಿವೇಶನ ನಂ. 224. **ಯಾವುದೇ ಮಾಹಿತಿಗಾಗಿ ಶ್ರೀ.ತ್ರಿಮೂರ್ತಿ : 9036773553 ರವರನ್ನು ಸಂಪರ್ಕಿಸಿ.**	04.05.2024 ಎನ್‌ಪಿಎ ದಿನಾಂಕ 16.04.2023	Loan No. LPR022707572061 ASSET POWER BRE Rs.34,64,547/- ಒಟ್ಟು ಮೊತ್ತ ರೂ.36,74,532/– ದಿನಾಂಕ: 27.04.2024 ರಂದು ಇದ್ದಂತೆ
2	(1) **ಶ್ರೀ. ಕೃಷ್ಣನ್ ಅಖಿಲೇಶ್ ನಾರಾಯಣ್,** ಬಿನ್ ಶ್ರೀ ಕೊನ್ನಿಸೇರಿ ಅನಂತನಾರಾಯಣ ಕೃಷ್ಣನ್, ವಿಲ್ಲಾ 6, ನಂ. 7, ನೆಲ ಮಹಡಿ, ಪ್ರೆಸ್ಟೀಜ್ ಸೀಡರ್ಸ್, ಕಾನ್ವೆಂಟ್ ರಸ್ತೆ, ಬೆಂಗಳೂರು–560025. **ಆಸ್ತಿ ವಿಳಾಸ:–** ಶ್ರೀ ಕೃಷ್ಣನ್ ಅಖಿಲೇಶ್ ನಾರಾಯಣ್, ಬಿನ್ ಶ್ರೀ ಕೊನ್ನಿಸೇರಿ ಅನಂತನಾರಾಯಣ ಕೃಷ್ಣನ್, ಫ್ಲಾಟ್ ನಂ. ಎಸ್‌ಎಫ್ 202, 2ನೇ ಮಹಡಿ, ಎಸ್‌ಎನ್‌ಎಸ್ ಪ್ರೇಮ್ ನಿವಾಸ್ ಅಪಾರ್ಟ್‌ಮೆಂಟ್ಸ್, ಮುನ್ಸಿಪಲ್ ನಂ. ಯೂನಿಯನ್ ಸ್ಟೀಟ್, ಬೆಂಗಳೂರು–560001. (2) **ಶ್ರೀಮತಿ ಔರೆಲಿಯಾ ನಾರಾಯಣ್,** ಕೋಂ ಶ್ರೀ ಕೃಷ್ಣನ್ ಅಖಿಲೇಶ್ ನಾರಾಯಣ್, ವಿಲ್ಲಾ 6, ನಂ. 7, ನೆಲ ಮಹಡಿ, ಪ್ರೆಸ್ಟೀಜ್ ಸೀಡರ್ಸ್, ಕಾನ್ವೆಂಟ್ ರಸ್ತೆ, ಬೆಂಗಳೂರು–560025. **ಮತ್ತೊಂದು ವಿಳಾಸ :** ಶ್ರೀಮತಿ ಔರೆಲಿಯಾ ನಾರಾಯಣ್, ಕೋಂ ಶ್ರೀ ಕೃಷ್ಣನ್ ಅಖಿಲೇಶ್ ನಾರಾಯಣ್, ಫ್ಲಾಟ್ ಸಂಖ್ಯೆ. ಎಸ್‌ಎಫ್ 202, 2ನೇ ಮಹಡಿ, ಎಸ್‌ಎನ್‌ಎಸ್ ಪ್ರೇಮ್ ನಿವಾಸ್ ಅಪಾರ್ಟ್‌ಮೆಂಟ್, ಮುನ್ಸಿಪಲ್ ನಂ. ಯೂನಿಯನ್ ಸ್ಟೀಟ್, ಬೆಂಗಳೂರು–560001.	ಸ್ಥಿರಾಸ್ತಿಯು ಶ್ರೀ.ಕೆ.ಎ.ಕೃಷ್ಣನ್ ಬಿನ್ ಡಾ.ಕೆ.ಎ.ನಾರಾಯಣ್ ರವರ ಹೆಸರಿನಲ್ಲಿದೆ. ಎಲ್ಲಾ ಭಾಗ ಮತ್ತು ವಿಭಾಗಗಳನ್ನೊಳಗೊಂಡಿರುವ ಫ್ಲಾಟ್ ನಂ. ಎಸ್‌ಎಫ್–202, 2ನೇ ಮಹಡಿ, ಎಸ್‌ಎನ್‌ಎಸ್ ಪ್ರೇಮ್ ನಿವಾಸ್ ಅಪಾರ್ಟ್‌ಮೆಂಟ್ಸ್, ಮುನಿಸಿಪಲ್ ನಂ. ಯೂನಿಯನ್ ಸ್ಟ್ರೀಟ್, ಶಿವಾಜಿನಗರ, ಬೆಂಗಳೂರು, ಜೊತೆಗೆ ಕಟ್ಟಡದ ಸಾಮಾನ್ಯ ಪ್ರದೇಶಗಳನ್ನು ಬಳಸುವ ಹಕ್ಕು, ನೀರಿನ ಕ್ಲೋಸೆಟ್, ಒಳಚರಂಡಿ, ಶೌಚಾಲಯಗಳು ಮತ್ತು ಇತರ ಅನುಕೂಲಗಳು ಮತ್ತು ಸೌಲಭ್ಯಗಳು, ಫ್ಲಾಟ್/ ಘಟಕ/ ಕಚೇರಿ ಆವರಣದಲ್ಲಿ ಅಥವಾ ಅದಕ್ಕೆ ಸಂಬಂಧಿಸಿದ ಅಥವಾ ಸಂಪರ್ಕಿತವಾಗಿರುವ ಸೌಕರ್ಯಗಳು, ಪ್ರಸ್ತುತ ಮತ್ತು ಭವಿಷ್ಯದಲ್ಲಿ ಮತ್ತು ಸುಲಭವಾದ ಹಕ್ಕುಗಳು ಮತ್ತು ಎಲ್ಲಾ ಫಿಕ್ಚರ್‌ಗಳು ಮತ್ತು ಫಿಟ್ಟಿಂಗ್‌ಗಳನ್ನೊಳಗೊಂಡಂತೆ ಎಲ್ಲಾ ಹಕ್ಕು ಬಾಧ್ಯತೆಗಳನ್ನು ಹೊಂದಿರುವ ಆಸ್ತಿಯಾಗಿರುತ್ತದೆ. ಆಸ್ತಿಯ ವಿಸ್ತೀರ್ಣ 2200, ಚಕ್ಕುಬಂದಿ : ಉತ್ತರಕ್ಕೆ: ಹಬೀಬ್ ಅನ್ಸರ್ ರವರ ಆಸ್ತಿ, ದಕ್ಷಿಣಕ್ಕೆ: ಯೂನಿಯನ್ ಸ್ಟ್ರೀಟ್, ಪೂರ್ವಕ್ಕೆ: ಹಾಸ್ಪಿಟಲ್ ರಸ್ತೆ, ಪಶ್ಚಿಮಕ್ಕೆ: ಹಬೀಬ್ ಅನ್ಸರ್ ರವರ ಆಸ್ತಿ. **ಯಾವುದೇ ಮಾಹಿತಿಗಾಗಿ ಶ್ರೀ.ರಘುನಾಥ ರೆಡ್ಡಿ.ಬಿ.ಆರ್ : 9663965856 ರವರನ್ನು ಸಂಪರ್ಕಿಸಿ.**	16.05.2024 ಎನ್‌ಪಿಎ ದಿನಾಂಕ 30.09.2021	Loan No. LPR168804607835 ASSET POWER BRE Rs. 1,59,44,089/- ಒಟ್ಟು ಮೊತ್ತ ರೂ. 1,99,66,679/– ದಿನಾಂಕ: 15.05.2024 ರಂದು ಇದ್ದಂತೆ
3	(1) **ಶ್ರೀ ಸಂಪತ್ ರಾಜು,** ಬಿನ್ ಶ್ರೀ.ಚಂಗಮ ರಾಜು, ನಂ 342/18, ಶ್ರೀ ಬಾಲಾಜಿ ನಿಲಯಂ, 16ನೇ ಎ ಮೇನ್ 35ನೇ ಕ್ರಾಸ್ 4ನೇ ಟಿ ಬ್ಲಾಕ್, ಜಯ ನಗರ, ಬೆಂಗಳೂರು–560041. **ಮತ್ತೊಂದು ವಿಳಾಸ :** ಶ್ರೀ.ಸಂಪತ್ ರಾಜು, ಬಿನ್ ಶ್ರೀ. ಚಂಗಮ ರಾಜು, ನಂ. 1 21 7 70 ಹೊಸ ಸಂಖ್ಯೆ. 70. 1 32ನೇ ಸಿ ಕ್ರಾಸ್, 10 ಮುಖ್ಯರಸ್ತೆ 4ನೇ ಬ್ಲಾಕ್, ಜಯನಗರ, ಬೆಂಗಳೂರು–560011. (2) **ಶ್ರೀಮತಿ.ಎಸ್.ಎನ್.ಛಾಯಾ,** ಕೋಂ ಶ್ರೀ ಸಂಪತ್ ರಾಜು, ನಂ. 342/18 ಶ್ರೀ ಬಾಲಾಜಿ ನಿಲಯ, 16ನೇ ಎ ಮೇನ್ 35ನೇ ಕ್ರಾಸ್ 4ನೇ ಟಿ ಬ್ಲಾಕ್, ಜಯನಗರ ಬೆಂಗಳೂರು–560041. **ಮತ್ತೊಂದು ವಿಳಾಸ :** ಶ್ರೀಮತಿ.ಎಸ್.ಎನ್ ಛಾಯಾ, ಕೋಂ ಶ್ರೀ.ಸಂಪತ್ ರಾಜು, ನಂ. 1 21 7 70, ಹೊಸ ಸಂಖ್ಯೆ. 70 1, 32ನೇ ಸಿ ಕ್ರಾಸ್, 10 ಮುಖ್ಯ ರಸ್ತೆ, 4ನೇ ಬ್ಲಾಕ್, ಜಯನಗರ, ಬೆಂಗಳೂರು–560011.	ಸ್ಥಿರಾಸ್ತಿಯು ಶ್ರೀ.ಸಂಪತ್ ರಾಜು ಬಿನ್ ಶ್ರೀ. ಚಂಗಮ ರಾಜು ರವರ ಹೆಸರಿನಲ್ಲಿದೆ. ಎಲ್ಲಾ ಭಾಗ ಮತ್ತು ವಿಭಾಗಗಳನ್ನೊಳಗೊಂಡಿರುವ ಆಸ್ತಿ ನಂ. 70–1, ಪಿಐಡಿ ನಂ. 60–117–70/1, ಆಸ್ತಿಯು 32ನೇ ಸಿ ಕ್ರಾಸ್, 4ನೇ ಬ್ಲಾಕ್, ಜಯನಗರ, ಬೆಂಗಳೂರಿನಲ್ಲಿದೆ. ವಿಸ್ತೀರ್ಣ ಪೂರ್ವದಿಂದ ಪಶ್ಚಿಮಕ್ಕೆ: 48.3 ಅಡಿ ಮತ್ತು ಉತ್ತರದಿಂದ ದಕ್ಷಿಣಕ್ಕೆ: 14.3+14/2 ಅಡಿ, ಒಟ್ಟು ವಿಸ್ತೀರ್ಣ 683.44 ಚದರ ಅಡಿ ಮತ್ತು ಚಕ್ಕುಬಂದಿ : ಪೂರ್ವಕ್ಕೆ: 10ನೇ ಮುಖ್ಯರಸ್ತೆ, ಪಶ್ಚಿಮಕ್ಕೆ: ಖಾಸಗಿ ಆಸ್ತಿ, ಉತ್ತರಕ್ಕೆ: ಮಾರಾಟಗಾರರಿಂದ ಉಳಿಸಿಕೊಂಡಿರುವ ಅದೇ ಆಸ್ತಿಯ ಉಳಿದ ವಾಣಿಜ್ಯ ಭಾಗ, ದಕ್ಷಿಣಕ್ಕೆ: 32ನೇ ಸಿ ಅಡ್ಡರಸ್ತೆ. **ಯಾವುದೇ ಮಾಹಿತಿಗಾಗಿ ಶ್ರೀ.ರಘುನಾಥ್ : 9886960484 ರವರನ್ನು ಸಂಪರ್ಕಿಸಿ.**	06.05.2024 ಎನ್‌ಪಿಎ ದಿನಾಂಕ 10.12.2020	Loan No. PCR051403617043 ASSET POWER BRE Rs. 1,24,41,660/- ಒಟ್ಟು ಮೊತ್ತ ರೂ.1,65,15,926/– ದಿನಾಂಕ: 04.05.2024 ರಂದು ಇದ್ದಂತೆ
4	(1) **ಕುಮಾರಿ.ಅರವಿಂದ ಗುಂಡ,** D/o. ಶ್ರೀ ಸತ್ಯನಾರಾಯಣ ಗುಂಡ, ಆದರ್ಶ್ ರೆಸಿಡೆನ್ಸಿ, ಫ್ಲಾಟ್ ಎ301, 2ನೇ ಮುಖ್ಯರಸ್ತೆ, 47ನೇ ಕ್ರಾಸ್, ಜಯನಗರ 8ನೇ ಬ್ಲಾಕ್, ಬೆಂಗಳೂರು, ಕರ್ನಾಟಕ–560082. **ಮತ್ತೊಂದು ವಿಳಾಸ :** ಕುಮಾರಿ. ಅರವಿಂದ ಗುಂಡ D/o. ಶ್ರೀ ಸತ್ಯನಾರಾಯಣ ಗುಂಡ, ನಂ.1–7–145/4/ಎ, ಶ್ರೀನಿವಾಸ ಸಿಓರಿಲ್, ಜಮೀನ್‌ಪುರ ಪೋಸ್ಟ್, ಹೈದರಾಬಾದ್–500020. **ಮತ್ತೊಂದು ವಿಳಾಸ :** ಕುಮಾರಿ. ಅರವಿಂದ ಗುಂಡ D/o. ಶ್ರೀ ಸತ್ಯನಾರಾಯಣ ಗುಂಡ, ಡಿ.607, ಫ್ಲಾಟ್ ನಂ.607, 6ನೇ ಮಹಡಿ, ಎಮರಾಲ್ಡ್ ಹೈಟ್ಸ್, ಬ್ಲಾಕ್–ಡಿ, ಸರ್ವೆ ನಂ.1106, ಘನಾಪುರ ಹ್ಯಾಮ್ಲೆಟ್ ಆಫ್ ಎಡುಲಬೇಡ್ ವಿಲೇಜ್ ಹೈದರಾಬಾದ್, (2) **ಶ್ರೀ ಸತ್ಯನಾರಾಯಣ ಗುಂಡ** ಬಿನ್ ಶ್ರೀ ರಾಮಯ್ಯ, ಆದರ್ಶ ರೆಸಿಡೆನ್ಸಿ, ಫ್ಲಾಟ್ ಎ301, 2ನೇ ಮುಖ್ಯರಸ್ತೆ, 47ನೇ ಕ್ರಾಸ್, ಜಯನಗರ 8ನೇ ಬ್ಲಾಕ್, ಬೆಂಗಳೂರು, ಕರ್ನಾಟಕ–560082. **ಮತ್ತೊಂದು ವಿಳಾಸ :** ಶ್ರೀ ಸತ್ಯನಾರಾಯಣ ಗುಂಡ ಬಿನ್ ಶ್ರೀ. ರಾಮಯ್ಯ, ನಂ.1–7–145/4/ಎ, ಶ್ರೀನಿವಾಸ ಸಿಓರಿಲ್, ಜಮೀನ್‌ಪುರ ಪೋಸ್ಟ್, ಹೈದರಾಬಾದ್–500020. **ಮತ್ತೊಂದು ವಿಳಾಸ :** ಶ್ರೀ ಸತ್ಯನಾರಾಯಣ ಗುಂಡ ಬಿನ್ ಶ್ರೀ. ರಾಮಯ್ಯ, ಡಿ.607, ಫ್ಲಾಟ್ ನಂ.607, 6ನೇ ಮಹಡಿ, ಎಮರಾಲ್ಡ್ ಹೈಟ್ಸ್, ಬ್ಲಾಕ್–ಡಿ, ಸರ್ವೆ ನಂ.1106, ಘನಾಪುರ ಹ್ಯಾಮ್ಲೆಟ್ ಆಫ್ ಎಡುಲಬೇಡ್ ವಿಲೇಜ್ ಹೈದರಾಬಾದ್.	ಆಸ್ತಿಯ ಖಾತಾ ಸಂಖ್ಯೆ PH0090100077134 **ಕುಮಾರಿ.ಅರವಿಂದ ಗುಂಡ,** D/o. ಶ್ರೀ ಸತ್ಯನಾರಾಯಣ ಗುಂಡ, ರವರ ಹೆಸರಿನಲ್ಲಿದೆ. ಎ ಸೆಮಿ–ಅಪಾರ್ಟ್‌ಮೆಂಟ್ ನಂ. 607, 6ನೇ ಮಹಡಿ, ಡಿ ಬ್ಲಾಕ್, ವಿಸ್ತೀರ್ಣ 1493 ಚದರ ಅಡಿ, ಬಿಲ್ಟ್ ಅಪ್ ಪ್ರದೇಶ ಮತ್ತು 402 ಚದರ ಅಡಿ ಕಾಮನ್ ಪ್ರದೇಶ ಜೊತೆಗೆ ಜೊತೆಗೆ 62.5 ಚದರ ಅಡಿಗಳಷ್ಟು ಪ್ರಮಾಣದ ಭೂಮಿಯ ಪ್ರಮಾಣಾನುಗುಣವಾದ ಅವಿಭಜಿತ ಪಾಲು ಮತ್ತು ಕಾಯ್ದಿರಿಸಿದ ಕಾರು ನಿಲ್ಲಿಸುವ ಸ್ಥಳದ ಸ್ಲಾಟ್ ಸಂಖ್ಯೆ. ಸಿ2ಡಿ 28,29 ವಿಸ್ತೀರ್ಣ 300 ಚದರ ಅಡಿ ವಾಸಯೋಗ್ಯ ಅಪಾರ್ಟ್‌ಮೆಂಟ್‌ಗಳ ಗುಂಪಿನ ಭಾಗವಾಗಿದ್ದು ಒಟ್ಟಾಗಿ 'ಎಮರಾಲ್ಡ್ ಹೈಟ್ಸ್' ಎಂದು ಹೆಸರಿಸಲಾಗಿದೆ. ಈ ಆಸ್ತಿಯು ಸರ್ವೆ ನಂ. 1106 (ಪಿ), ಘನಪುರ ಹಮ್ಲೆಟ್, ಈದುಲಬಾದ್ ಗ್ರಾಮ, ಘನಪುರ್ ಗ್ರಾಮ ಪಂಚಾಯತ್, ಘಟ್‌ಕೇಸರ್ ಮಂಡಲ್, ರಂಗ ರೆಡ್ಡಿ ಜಿಲ್ಲೆಯಲ್ಲಿದೆ. ಚಕ್ಕುಬಂದಿ : ಉತ್ತರಕ್ಕೆ: ಲಿಫ್ಟ್, ದಕ್ಷಿಣಕ್ಕೆ: ಆಕಾಶಕ್ಕೆ ತೆರೆದ ಜಾಗ, ಪೂರ್ವಕ್ಕೆ: ಆಕಾಶಕ್ಕೆ ತೆರೆದ ಜಾಗ, ಪಶ್ಚಿಮಕ್ಕೆ: ಕಾರಿಡಾರ್. **ಯಾವುದೇ ಮಾಹಿತಿಗಾಗಿ ಶ್ರೀ.ತ್ರಿಮೂರ್ತಿ.ಎಸ್ : 9036773553 ರವರನ್ನು ಸಂಪರ್ಕಿಸಿ.**	03.05.2024 ಎನ್‌ಪಿಎ ದಿನಾಂಕ 04.03.2024	Loan No. PH0090100077134 POWER HOME Rs.33,10,044/- ಒಟ್ಟು ಮೊತ್ತ ರೂ. 7,22,201.54/– ದಿನಾಂಕ: 27.04.2024 ರಂದು ಇದ್ದಂತೆ
5	(1) **ಶ್ರೀ.ರಾಜು ಸೊಲೊಮನ್ ವೀರವಳ್ಳಿ,** ಬಿನ್ ಪೂರ್ಣಚನೋರ ರಾವ್ ವೀರವಳ್ಳಿ, ನಂ.4, 6ನೇ ಬಿ ಕ್ರಾಸ್, ಚಿನಪನಹಳ್ಳಿ ಮಾರತಹಳ್ಳಿ, ಕರ್ನಾಟಕ, ಬೆಂಗಳೂರು–560037. **ಮತ್ತೊಂದು ವಿಳಾಸ :** ಶ್ರೀ.ರಾಜು ಸೊಲೊಮನ್ ವೀರವಳ್ಳಿ, ಬಿನ್ ಪೂರ್ಣಚನೋರ ರಾವ್ ವೀರವಳ್ಳಿ, ಜಿಯಾನ್ ಪ್ರೇಯರ್ ಹೌಸ್ ಇಸ್ಟ್ ಲೇನ್ ಡಿಎನ್‌ಡಿ 27–10–15 ಕನ್ನವರಿತೋಟ ಗುಂಟೂರು, ಆಂಧ್ರಪ್ರದೇಶ–522004. **ಮತ್ತೊಂದು ವಿಳಾಸ :** ಶ್ರೀ.ರಾಜು ಸೊಲೊಮನ್ ವೀರವಳ್ಳಿ, ಬಿನ್ ಪೂರ್ಣಚನೋರ ರಾವ್ ವೀರವಳ್ಳಿ, ಫ್ಲಾಟ್ ನಂ–101, 1ನೇ ಮಹಡಿ, ಹೊಸ ಬಿಎಂಪಿ ಸಂಖ್ಯೆ–295/2–1, ಹೊಸ ಪಿಐಡಿ ಸಂಖ್ಯೆ–83–252–295/2–1 ಬಿಎಂಪಿ ವಾರ್ಡ್ #83, ಕಗ್ಗದಾಸಪುರ ಗ್ರಾಮ ಎಕ್ಸ್‌ಟೆನ್ಷನ್, ಕೆ ಆರ್ ಪುರಂ ಹೋಬ್ಲ್ ಬೆಂಗಳೂರು–560093. (2) **ಶ್ರೀ. ಪೂರ್ಣಚಂದ್ರರಾವ್ ವೀರವಳ್ಳಿ** ಬಿನ್ ಶ್ರೀ ಬಸವಯ್ಯ ವೀರವಳ್ಳಿ, ನಂ.4, 6ನೇ ಬಿ ಕ್ರಾಸ್, ಚಿನಪನಹಳ್ಳಿ ಮಾರತಹಳ್ಳಿ, ಕರ್ನಾಟಕ, ಬೆಂಗಳೂರು–560037. **ಮತ್ತೊಂದು ವಿಳಾಸ:** ಶ್ರೀ ಪೂರ್ಣಚಂದ್ರ ರಾವ್ ವೀರವಳ್ಳಿ ಬಿನ್ ಶ್ರೀ. ಬಸವಯ್ಯ ವೀರವಳ್ಳಿ, ಜಿಯಾನ್ ಪ್ರೇಯರ್ ಹೌಸ್ ಇಸ್ಟ್ ಲೇನ್ 27–10–15, ಕನ್ನವರಿತೋಟ ಗುಂಟೂರು, ಆಂಧ್ರಪ್ರದೇಶ–522004. **ಮತ್ತೊಂದು ವಿಳಾಸ :** ಶ್ರೀ ಪೂರ್ಣಚಂದ್ರ ರಾವ್ ವೀರವಳ್ಳಿ, ಬಿನ್ ಶ್ರೀ ಬಸವಯ್ಯ ವೀರವಳ್ಳಿ, ಫ್ಲಾಟ್ ನಂ–101, 1ನೇ ಮಹಡಿ, ಹೊಸ ಬಿಎಂಪಿ ನಂ–295/2–1, ಹೊಸ ಪಿಐಡಿ ಸಂಖ್ಯೆ–83–252–295/2–1 ಬಿಎಂಪಿ ವಾರ್ಡ್ # 83, ಕಗ್ಗದಾಸಪುರ ಗ್ರಾಮ ಎಕ್ಸ್‌ಟೆನ್ಷನ್, ಕೆ ಆರ್ ಪುರಂ ಹೋಬಳಿ, ಬೆಂಗಳೂರು–560093.	ಆಸ್ತಿಯು ಖಾತಾ ಸಂಖ್ಯೆ : PHR056104725400 **ಶ್ರೀ.ರಾಜು ಸೊಲೊಮನ್ ವೀರವಳ್ಳಿ,** ಬಿನ್ ಪೂರ್ಣಚನೋರ ರಾವ್ ವೀರವಳ್ಳಿ ರವರ ಹೆಸರಿನಲ್ಲಿದೆ. ಎಲ್ಲಾ ಭಾಗ ಮತ್ತು ವಿಭಾಗಗಳನ್ನೊಳಗೊಂಡಿರುವ ಫ್ಲಾಟ್ ನಂ. 101, ಮುನಿಸಿಪಲ್ ನಂ. 295/2–1, ಪಿಐಡಿ ನಂ. 63–252–295/2–1, ಮೊದಲನೇ ಮಹಡಿಯಲ್ಲಿರುವ ಮಲ್ಟಿಸ್ಟೋರ್ಡ್, "ಶ್ರೀಕಾರ್ ರೆಸಿಡೆನ್ಸಿ" ಎಂದು ಕರೆಯಲ್ಪಡುವ ಕಟ್ಟಡದ ಪರಿವರ್ತಿತ ನಿವೇಶನದ ನಂ. 18, ಹೆಚ್‌ಎಎಸ್‌ಬಿ ಖಾತಾ ನಂ. 295/2, ಕಗ್ಗದಾಸಪುರ ಗ್ರಾಮ, ಕೆ.ಆರ್.ಪುರಂ ಹೋಬಳಿ, ಬೆಂಗಳೂರು ದಕ್ಷಿಣ ತಾಲ್ಲೂಕಿನಲ್ಲಿದ್ದು, ಪ್ರಸ್ತುತ ಬಿಬಿಎಂಪಿ ವಾರ್ಡ್ ನಂ. 83, ಬೆಂಗಳೂರು ಜೊತೆಗೆ 1/5ನೇ ಅಥವಾ 480 ಚದರ ಅಡಿ ಅವಿಭಾಜಿತ ಭಾಗದ ಭೂಮಿ ಮತ್ತು 830 ಚದರ ಅಡಿ ಸೂಪರ್ ಬಿಲ್ಟ್ ಅಪ್ ಪ್ರದೇಶವನ್ನು ಒಳಗೊಂಡಿರುತ್ತದೆ. ಚಕ್ಕುಬಂದಿ : ಪೂರ್ವಕ್ಕೆ: ಮನೆ ನಿವೇಶನ ನಂ. 19, ಪಶ್ಚಿಮಕ್ಕೆ: ಮನೆ ನಿವೇಶನ ನಂ. 17, ಉತ್ತರಕ್ಕೆ: ಖಾಸಗಿ ಆಸ್ತಿ, ದಕ್ಷಿಣಕ್ಕೆ: ರಸ್ತೆ. **ಯಾವುದೇ ಮಾಹಿತಿಗಾಗಿ ಶ್ರೀ.ತ್ರಿಮೂರ್ತಿ.ಎಸ್ : 9036773553 ರವರನ್ನು ಸಂಪರ್ಕಿಸಿ.**	03.05.2024 ಎನ್‌ಪಿಎ ದಿನಾಂಕ 07.08.2023	Loan No. PH0090100211033 POWER HOME Rs.13,36,650/- ಒಟ್ಟು ಮೊತ್ತ ರೂ.8,31,845/– ದಿನಾಂಕ : 27.04.2024 ರಂದು ಇದ್ದಂತೆ
6	(1) **ಶ್ರೀಮತಿ. ಶಿಲ್ಪಶ್ರೀ ಎಸ್,** D/o ಶ್ರೀ ಶ್ರೀನಿವಾಸುಲು ನಾಯ್ಡು, ನಂ.524 ಎಸ್‌ಎಫ್ ನಂ. 1 ಶಂಕರ, ಕೃಷ್ಣಾ ರೆಸಿಡೆನ್ಸಿ 3ನೇ ಮೇನ್, ಓಎಂಬಿಆರ್ ಲೇಔಟ್, ಬೆಂಗಳೂರು – 560043. **ಮತ್ತೊಂದು ವಿಳಾಸ :** **ಶ್ರೀಮತಿ. ಶಿಲ್ಪಶ್ರೀ ಎಸ್,** D/o ಶ್ರೀ ಶ್ರೀನಿವಾಸುಲು ನಾಯ್ಡು, ಪ್ಲಾಟ್ ನಂ. 117, ಪ್ಲಾಟ್ ನಂ 117 ಕಾನ್ಫಿಡೆಂಟ್ ಸಿಗ್ನಸ್ 3 ಸರ್ವೆ ನಂ 29, ದೊಡ್ಡಕನ್ನೆಲ್ಲಿ ಗ್ರಾಮ, ವರ್ತೂರು ಹೋಬಳಿ, ಬೆಂಗಳೂರು ಪೂರ್ವ, ಬೆಂಗಳೂರು. (2) **ಶ್ರೀ ಶ್ರೀನಿವಾಸುಲು ನಾಯ್ಡು** ಬಿನ್ ದುರೈಸ್ವಾಮಿ ವೆಲ್ಲೂರ್, ನಂ.524 ಎಸ್‌ಎಫ್ ನಂ. 1 ಶಂಕರ, ಕೃಷ್ಣಾ ರೆಸಿಡೆನ್ಸಿ 3ನೇ ಮೇನ್, ಓಎಂಬಿಆರ್ ಲೇಔಟ್, ಬೆಂಗಳೂರು–560043. **ಮತ್ತೊಂದು ವಿಳಾಸ:** ಶ್ರೀ ಶ್ರೀನಿವಾಸುಲು ನಾಯ್ಡು, ಬಿನ್ ದುರೈಸ್ವಾಮಿ ವೆಲ್ಲೂರ್, ಪ್ಲಾಟ್ ನಂ. 117, ಪ್ಲಾಟ್ ನಂ 117 ಕಾನ್ಫಿಡೆಂಟ್ ಸಿಗ್ನಸ್ 3 ಸರ್ವೆ ನಂ 29, ದೊಡ್ಡಕನ್ನೆಲ್ಲಿ ಗ್ರಾಮ, ವರ್ತೂರು ಹೋಬಳಿ, ಬೆಂಗಳೂರು ಪೂರ್ವ, ಬೆಂಗಳೂರು.	ಆಸ್ತಿಯು ಖಾತಾ ಸಂಖ್ಯೆ : PHR056104725400 **ಶ್ರೀಮತಿ. ಶಿಲ್ಪಶ್ರೀ ಎಸ್,** D/o ಶ್ರೀ ಶ್ರೀನಿವಾಸುಲು ನಾಯ್ಡು ರವರ ಹೆಸರಿನಲ್ಲಿದೆ. ಎಲ್ಲಾ ಭಾಗ ಮತ್ತು ವಿಭಾಗಗಳನ್ನೊಳಗೊಂಡಿರುವ ಹಂಚಿಕೆಯಾಗಿರುವ ನಿವೇಶನ ನಂ. 117, CONFIDENT CYGNUS-III ವಿಸ್ತೀರ್ಣ 1162 ಚದರ ಅಡಿ, ಷೆಡ್ಯೂಲ್ ಎ ಆಸ್ತಿಯಲ್ಲಿ ರೂಪುಗೊಂಡಿರುವ ಆಸ್ತಿಯು ದಿನಾಂಕ: 18.07.2012 ರಂದು ಹೊಸಕೋಟೆ ಯೋಜನೆಯ ಆರ್ಡರ್ ನಂ. HPA/LAO/06/2012 ರಂತೆ ಅನುಮೋದನೆಗೊಂಡಿದ್ದು, ಖಾತಾ ನಂ. 1074, ಸರ್ವೆ ನಂ. 29/2. ಚಕ್ಕುಬಂದಿ : ಪೂರ್ವಕ್ಕೆ: ನಂ.99ರ ಆಸ್ತಿ, ಪಶ್ಚಿಮಕ್ಕೆ: ರಸ್ತೆ, ಉತ್ತರಕ್ಕೆ: ಪ್ಲಾಟ್ ನಂ. 116, ದಕ್ಷಿಣಕ್ಕೆ: ಪ್ಲಾಟ್ ನಂ. 118. **ಯಾವುದೇ ಮಾಹಿತಿಗಾಗಿ ಶ್ರೀ.ತ್ರಿಮೂರ್ತಿ.ಎಸ್ : 9036773553 ರವರನ್ನು ಸಂಪರ್ಕಿಸಿ.**	03.05.2024 ಎನ್‌ಪಿಎ ದಿನಾಂಕ 06.08.2023	ಐಅಚಿಟಿ ಓಣ. ಕಲೂಖ0009006232 67 ಕಔಫಇಖ ಊಔಒಇ ಖ.10,70,030/– ಒಟ್ಟು ಮೊತ್ತ ರೂ. 4,37,541/– ದಿನಾಂಕ: 27.05.2024 ರಂದು ಇದ್ದಂತೆ
7	(1) **ಶ್ರೀ ಪಾಪೇಗೌಡ,** ಬಿನ್ ಎಂಆರ್ ರಾಮೇಗೌಡ, ನಂ.08, 6ನೇ ಕ್ರಾಸ್, ಸೀತಾ ಭೈರವೇಶ್ವರ ನಿಲಯ, ತೇಜಸ್ವಿನಿ ಬಾರ್ ಹಿಂಭಾಗ, ಕೆಎಸ್‌ಐಡಿ ಕಾಲೇಜು ಹತ್ತಿರ, ರಾಗ್ಗುವನಹಳ್ಳಿ ಕನಕಪುರ ರಸ್ತೆ, ಬೆಂಗಳೂರು–560061. **ಮತ್ತೊಂದು ವಿಳಾಸ:** ಶ್ರೀ.ಪಾಪೇಗೌಡ, ಬಿನ್ ಶ್ರೀ.ರಾಮೇಗೌಡ, 22/1 ನಾಡನಹಳ್ಳಿ ಸಾಗತಿವಳ್ಳಿ, ಚನ್ನರಾಯ ಪಾತ್ರ ಹಾಸನ–573116. ಮತ್ತೊಂದು ವಿಳಾಸ: ಶ್ರೀ.ಪಾಪೇಗೌಡ, ಬಿನ್ ಶ್ರೀ.ರಾಮೇಗೌಡ, ನಂ.533, ಪ್ಲಾಟ್ ಸಂಖ್ಯೆ. 533 ಬಿಎಸ್‌ಕೆ 6ನೇ ಹಂತ, 4ನೇ ಬ್ಲಾಕ್, ವೃಷಭಾವತಿ ಲೈಟ್, ಬೆಂಗಳೂರು–560085. (2) **ಶ್ರೀಮತಿ. ಶೈಲಜಾ,** ಕೆ.ಆರ್. ಕೋಂ ಪಾಪೇಗೌಡ, ನಂ.08, 6ನೇ ಕ್ರಾಸ್, ಸೀತಾ ಭೈರವೇಶ್ವರ ನಿಲಯ, ತೇಜಸ್ವಿನಿ ಬಾರ್ ಹಿಂಭಾಗ, ಕೆಎಸ್‌ಐಡಿ ಕಾಲೇಜು ಹತ್ತಿರ, ರಾಗ್ಗುವನಹಳ್ಳಿ ಕನಕಪುರ ರಸ್ತೆ, ಬೆಂಗಳೂರು–560061. **ಮತ್ತೊಂದು ವಿಳಾಸ :** ಶ್ರೀಮತಿ. ಶೈಲಾಜಾ ಕೆ ಆರ್, ಕೋಂ ಪಾಪೇಗೌಡ, 22/1 ನಾಡನಹಳ್ಳಿ ಸಾಗತಿವಳ್ಳಿ, ಚನ್ನರಾಯ ಪಾತ್ರ ಹಾಸನ–573116. **ಮತ್ತೊಂದು ವಿಳಾಸ :** ಶ್ರೀಮತಿ. ಶೈಲಾಜಾ ಕೆ ಆರ್, ಕೋಂ ಪಾಪೇಗೌಡ, ನಂ.533, ಪ್ಲಾಟ್ ಸಂಖ್ಯೆ 533 ಬಿಎಸ್‌ಕ 6ನೇ ಹಂತ, 4ನೇ ಬ್ಲಾಕ್, ವೃಷಭಾವತಿ ಲೇಔಟ್, ಬೆಂಗಳೂರು–560085.	ಸ್ಥಿರಾಸ್ತಿಯು ಶ್ರೀ. ಪಾಪೇಗೌಡ ಎನ್.ಆರ್. ಬಿನ್ ಶ್ರೀ. ಕಾಮೇಗೌಡ ರವರ ಹೆಸರಿನಲ್ಲಿದೆ. ಎಲ್ಲಾ ಭಾಗ ಮತ್ತು ವಿಭಾಗಗಳನ್ನೊಳಗೊಂಡಿರುವ ನಿವೇಶನ ನಂ. 533, ಬೆಂಗಳೂರು ಅಭಿವೃದ್ಧಿ ಪ್ರಾಧಿಕಾರದಿಂದ ರೂಪುಗೊಂಡಿದ್ದು, ಈ ಆಸ್ತಿಯು ಬನಶಂಕರಿ 6ನೇ ಹಂತ (ವೃಷಭಾವತಿ ನಗರ) 4ನೇ 'ಹೆಚ್' ಬ್ಲಾಕ್, ಬೆಂಗಳೂರಿನಲ್ಲಿದೆ. ವಿಸ್ತೀರ್ಣ ಪೂರ್ವದಿಂದ ಪಶ್ಚಿಮಕ್ಕೆ: 6.00 ಮೀಟರ್‌ಗಳು ಮತ್ತು ಉತ್ತರದಿಂದ ದಕ್ಷಿಣಕ್ಕೆ: 9.00 ಮೀಟರ್‌ಗಳು, ಒಟ್ಟು ವಿಸ್ತೀರ್ಣ 54.00 ಚದರ ಮೀಟರ್‌ಗಳು ಮತ್ತು ಚಕ್ಕುಬಂದಿ : ಪೂರ್ವಕ್ಕೆ: ನಿವೇಶನ ನಂ. 532, ಪಶ್ಚಿಮಕ್ಕೆ: ನಿವೇಶನ ನಂ. 534, ಉತ್ತರಕ್ಕೆ: ರಸ್ತೆ, ದಕ್ಷಿಣಕ್ಕೆ: ನಿವೇಶನ ನಂ. 558. **ಯಾವುದೇ ಮಾಹಿತಿಗಾಗಿ ಶ್ರೀ.ತ್ರಿಮೂರ್ತಿ.ಎಸ್ : 9036773553 ರವರನ್ನು ಸಂಪರ್ಕಿಸಿ.**	04.05.2024 ಎನ್‌ಪಿಎ ದಿನಾಂಕ 14.09.2023	Loan No. PHR000901726280 POWER HOME Rs. 13,00,000/- ಒಟ್ಟು ಮೊತ್ತ ರೂ. 9,42,171/– ದಿನಾಂಕ: 27.04.2024 ರಂದು ಇದ್ದಂತೆ
9	(1) **ಶ್ರೀಮತಿ.ರೂಪ,** ಕೋಂ ಶ್ರೀ.ಸುದೀಪ್, ನಂ.288/16, 9ನೇ ಮುಖ್ಯರಸ್ತೆ, 3ನೇ ಅಡ್ಡರಸ್ತೆ, 1ನೇ ಸ್ಟಾಗ್, 2ನೇ ಹಂತ, ಗೋಕುಲ, ಬೆಂಗಳೂರು–560054. **ಮತ್ತೊಂದು ವಿಳಾಸ :** ಶ್ರೀಮತಿ ರೂಪ, ಕೋಂ ಶ್ರೀ ಸುದೀಪ್, ಪ್ಲಾಟ್ ನಂ.88, ಉತ್ತರ, ದೇವನಹಳ್ಳಿ ಗ್ರಾಮ, ಬೆಂಗಳೂರು, ಕರ್ನಾಟಕ–562110. (2) **ಶ್ರೀ.ಸುದೀಪ್,** ಬಿನ್ ಶ್ರೀ.ಹೊಟ್ಟಪ್ಪ ರಾಮಚಂದ್ರ, ನಂ.288/16, 3ನೇ ಕ್ರಾಸ್, 9ನೇ ಮೇನ್, 1ನೇ ಹಂತ, 2ನೇ ಫೇಸ್, ಗೋಕುಲ, ಎಲ್‌ಐಸಿ ಆಫೀಸ್ ಹತ್ತಿರ, ಬೆಂಗಳೂರು–560054 **ಮತ್ತೊಂದು ವಿಳಾಸ :** ಶ್ರೀ.ಸುದೀಪ್, ಬಿನ್ ಶ್ರೀ ಹೊಟ್ಟಪ್ಪ ರಾಮಚಂದ್ರ, ಪ್ಲಾಟ್ ನಂ.88, ಉತ್ತರ, ದೇವನಹಳ್ಳಿ ಗ್ರಾಮ, ಬೆಂಗಳೂರು, ಕರ್ನಾಟಕ–562110. (3) **ಶ್ರೀಮತಿ ಪ್ರಮೀಳಾ ದೇವಿ,** ಕೋಂ ಲೇಟ್. ಶ್ರೀ ವಿಷಕಂಠಪ್ಪ, ನಂ.34, ಶ್ರೀ ಲಾಲಕ್ಷ್ಮಿ ನಿವಾಸ, 2ನೇ ಮೇನ್, ನೇತಾಜಿ ವೃತ್ತ, ನತ್ತಿಕೆರೆ, ಬೆಂಗಳೂರು–560054. **ಮತ್ತೊಂದು ವಿಳಾಸ :** ಶ್ರೀಮತಿ ಪ್ರಮೀಳಾ ದೇವಿ, ಕೋಂ ಲೇಟ್. ಶ್ರೀ ವಿಷಕಂಠಪ್ಪ, 41, 3ನೇ ಕ್ರಾಸ್, ಹೆಚ್‌ಎಂಟಿ ಲೇಔಟ್, ಮತ್ತಿಕೆರೆ, ಬೆಂಗಳೂರು–560054. **ಮತ್ತೊಂದು ವಿಳಾಸ :** ಶ್ರೀಮತಿ ಪ್ರಮೀಳಾ ದೇವಿ, ಕೋಂ ಲೇಟ್. ಶ್ರೀ ವಿಷಕಂಠಪ್ಪ, ಪ್ಲಾಟ್ ನಂ.88, ಉತ್ತರ, ದೇವನಹಳ್ಳಿ ಗ್ರಾಮ, ಬೆಂಗಳೂರು, ಕರ್ನಾಟಕ–562110.	ಸ್ಥಿರಾಸ್ತಿಯು (1) **ಶ್ರೀಮತಿ.ರೂಪ,** ಕೋಂ ಶ್ರೀ.ಸುದೀಪ್, (2) **ಶ್ರೀ.ಸುದೀಪ್,** ಬಿನ್ ಶ್ರೀ.ಹೊಟ್ಟಪ್ಪ ರಾಮಚಂದ್ರ, ಮತ್ತು (3) **(ಜಿಪಿಎ ಹೋಲ್ಡರ್ ಶ್ರೀಮತಿ. ಪ್ರಮೀಳಾ ದೇವಿ ಕೋಂ ಲೇಟ್ ಶ್ರೀ.ವೆಂಕಟಪ್ಪ)** ರವರ ಹೆಸರಿನಲ್ಲಿದೆ. ಎಲ್ಲಾ ಭಾಗ ಮತ್ತು ವಿಭಾಗಗಳನ್ನೊಳಗೊಂಡಿರುವ ವಾಸಯೋಗ್ಯ ಪರಿವರ್ತಿತ ಖಾಲಿ ಪ್ಲಾಟ್ ನಂ. 88, ಬೈಯಪ್ಪ ದಿಂದ ಅನುಮೋದಿತಗೊಂಡಿರುವ 'ಬ್ಲೂಜೇ ಉತ್ತರ್', ಎಂದು ಕರೆಯಲ್ಪಡುವ ಸರ್ವೆ ನಂ. 237/4 ಮತ್ತು ಸರ್ವೆ ನಂ. 237/5 ರಲ್ಲಿ ರೂಪುಗೊಂಡಿದ್ದು, ಷೆಡ್ಯೂಲ್ 'ಎ' ಯಲ್ಲಿ ಆಸ್ತಿಯು ದೇವನಹಳ್ಳಿ ಟೌನ್, 4ನೇ ವಿಭಾಗ, ದೇವನಹಳ್ಳಿ ತಾಲ್ಲೂಕು, ಬೆಂಗಳೂರು ಗ್ರಾಮಾಂತರ ಜಿಲ್ಲೆ, ಬೆಂಗಳೂರಿನಲ್ಲಿದೆ. ವಿಸ್ತೀರ್ಣ ಪೂರ್ವದಿಂದ ಪಶ್ಚಿಮಕ್ಕೆ: 12.19 ಮೀಟರ್‌ಗಳು, ಉತ್ತರದಿಂದ ದಕ್ಷಿಣಕ್ಕೆ: 9.14 ಮೀಟರ್‌ಗಳು, ಒಟ್ಟು ವಿಸ್ತೀರ್ಣ 111.417 ಚದರ ಮೀಟರ್‌ಗಳು. ಚಕ್ಕುಬಂದಿ : ಪೂರ್ವಕ್ಕೆ: ರಸ್ತೆ, ಪಶ್ಚಿಮಕ್ಕೆ: ಪ್ಲಾಟ್ ನಂ. 91, ಉತ್ತರಕ್ಕೆ: ಪ್ಲಾಟ್ ನಂ. 87, ದಕ್ಷಿಣಕ್ಕೆ: ಪ್ಲಾಟ್ ನಂ. 89. **ಯಾವುದೇ ಮಾಹಿತಿಗಾಗಿ ಶ್ರೀ.ತ್ರಿಮೂರ್ತಿ.ಎಸ್ : 9036773553 ರವರನ್ನು ಸಂಪರ್ಕಿಸಿ.**	04.05.2024 ಎನ್‌ಪಿಎ ದಿನಾಂಕ 08.09.2023	Loan No. PHR022707462781 POWER HOME VANILLA BRE Rs.55,84,821/- ಒಟ್ಟು ಮೊತ್ತ ರೂ. 22,44,785/– ದಿನಾಂಕ: 27.04.2024 ರಂದು ಇದ್ದಂತೆ
9	(1) **ಶ್ರೀಮತಿ.ರೂಪ,** ಕೋಂ ಶ್ರೀ.ಸುದೀಪ್, ನಂ.288/16, 9ನೇ ಮುಖ್ಯರಸ್ತೆ, 3ನೇ ಅಡ್ಡರಸ್ತೆ, 1ನೇ ಸ್ಟಾಗ್, 2ನೇ ಹಂತ, ಗೋಕುಲ, ಬೆಂಗಳೂರು–560054. **ಮತ್ತೊಂದು ವಿಳಾಸ :** ಶ್ರೀಮತಿ ರೂಪ, ಕೋಂ ಶ್ರೀ ಸುದೀಪ್, ಪ್ಲಾಟ್ ನಂ.87, ಉತ್ತರ, ದೇವನಹಳ್ಳಿ ಗ್ರಾಮ, ಬೆಂಗಳೂರು, ಕರ್ನಾಟಕ–562110. (2) **ಶ್ರೀ.ಸುದೀಪ್,** ಬಿನ್ ಶ್ರೀ.ಹೊಟ್ಟಪ್ಪ ರಾಮಚಂದ್ರ, ನಂ.288/16, 3ನೇ ಕ್ರಾಸ್, 9ನೇ ಮೇನ್, 1ನೇ ಹಂತ, 2ನೇ ಫೇಸ್, ಗೋಕುಲ, ಎಲ್‌ಐಸಿ ಆಫೀಸ್ ಹತ್ತಿರ, ಬೆಂಗಳೂರು–560054 **ಮತ್ತೊಂದು ವಿಳಾಸ :** ಶ್ರೀ.ಸುದೀಪ್, ಬಿನ್ ಶ್ರೀ ಹೊಟ್ಟಪ್ಪ ರಾಮಚಂದ್ರ, ಪ್ಲಾಟ್ ನಂ.87, ಉತ್ತರ, ದೇವನಹಳ್ಳಿ ಗ್ರಾಮ, ಬೆಂಗಳೂರು, ಕರ್ನಾಟಕ–562110. (3) **ಶ್ರೀಮತಿ ಪ್ರಮೀಳಾ ದೇವಿ,** ಕೋಂ ಲೇಟ್. ಶ್ರೀ ವಿಷಕಂಠಪ್ಪ, ನಂ.34, ಶ್ರೀ ಲಾಲಕ್ಷ್ಮಿ ನಿವಾಸ, 2ನೇ ಮೇನ್, ನೇತಾಜಿ ವೃತ್ತ, ನತ್ತಿಕೆರೆ, ಬೆಂಗಳೂರು–560054. **ಮತ್ತೊಂದು ವಿಳಾಸ :** ಶ್ರೀಮತಿ ಪ್ರಮೀಳಾ ದೇವಿ, ಕೋಂ ಲೇಟ್. ಶ್ರೀ ವಿಷಕಂಠಪ್ಪ, 41, 3ನೇ ಕ್ರಾಸ್, ಹೆಚ್‌ಎಂಟಿ ಲೇಔಟ್, ಮತ್ತಿಕೆರೆ, ಬೆಂಗಳೂರು–560054. **ಮತ್ತೊಂದು ವಿಳಾಸ :** ಶ್ರೀಮತಿ ಪ್ರಮೀಳಾ ದೇವಿ, ಕೋಂ ಲೇಟ್. ಶ್ರೀ ವಿಷಕಂಠಪ್ಪ, ಪ್ಲಾಟ್ ನಂ.87, ಉತ್ತರ, ದೇವನಹಳ್ಳಿ ಗ್ರಾಮ, ಬೆಂಗಳೂರು, ಕರ್ನಾಟಕ–562110.	ಸ್ಥಿರಾಸ್ತಿಯು (1) **ಶ್ರೀಮತಿ.ರೂಪ,** ಕೋಂ ಶ್ರೀ.ಸುದೀಪ್, (2) **ಶ್ರೀ.ಸುದೀಪ್,** ಬಿನ್ ಶ್ರೀ.ಹೊಟ್ಟಪ್ಪ ರಾಮಚಂದ್ರ, ಮತ್ತು (3) **(ಜಿಪಿಎ ಹೋಲ್ಡರ್ ಶ್ರೀಮತಿ. ಪ್ರಮೀಳಾ ದೇವಿ ಕೋಂ ಲೇಟ್ ಶ್ರೀ.ವೆಂಕಟಪ್ಪ)** ರವರ ಹೆಸರಿನಲ್ಲಿದೆ. ಎಲ್ಲಾ ಭಾಗ ಮತ್ತು ವಿಭಾಗಗಳನ್ನೊಳಗೊಂಡಿರುವ ವಾಸಯೋಗ್ಯ ಪರಿವರ್ತಿತ ಖಾಲಿ ಪ್ಲಾಟ್ ನಂ. 87, ಬೈಯಪ್ಪ ದಿಂದ ಅನುಮೋದಿತಗೊಂಡಿರುವ 'ಬ್ಲೂಜೇ ಉತ್ತರ್', ಎಂದು ಕರೆಯಲ್ಪಡುವ ಸರ್ವೆ ನಂ. 237/4 ಮತ್ತು ಸರ್ವೆ ನಂ. 237/5 ರಲ್ಲಿ ರೂಪುಗೊಂಡಿದ್ದು, ಷೆಡ್ಯೂಲ್ 'ಎ' ಯಲ್ಲಿ ಆಸ್ತಿಯು ದೇವನಹಳ್ಳಿ ಟೌನ್, 4ನೇ ವಿಭಾಗ, ದೇವನಹಳ್ಳಿ ತಾಲ್ಲೂಕು, ಬೆಂಗಳೂರು ಗ್ರಾಮಾಂತರ ಜಿಲ್ಲೆ, ಬೆಂಗಳೂರಿನಲ್ಲಿದೆ. ವಿಸ್ತೀರ್ಣ ಪೂರ್ವದಿಂದ ಪಶ್ಚಿಮಕ್ಕೆ: 12.19 ಮೀಟರ್‌ಗಳು, ಉತ್ತರದಿಂದ ದಕ್ಷಿಣಕ್ಕೆ: 9.14 ಮೀಟರ್‌ಗಳು, ಒಟ್ಟು ವಿಸ್ತೀರ್ಣ 111.417 ಚದರ ಮೀಟರ್‌ಗಳು. ಚಕ್ಕುಬಂದಿ : ಪೂರ್ವಕ್ಕೆ: ರಸ್ತೆ, ಪಶ್ಚಿಮಕ್ಕೆ: ಪ್ಲಾಟ್ ನಂ. 92, ಉತ್ತರಕ್ಕೆ: ಪ್ಲಾಟ್ ನಂ. 86, ದಕ್ಷಿಣಕ್ಕೆ: ಪ್ಲಾಟ್ ನಂ. 88. **ಯಾವುದೇ ಮಾಹಿತಿಗಾಗಿ ಶ್ರೀ.ತ್ರಿಮೂರ್ತಿ.ಎಸ್ : 9036773553 ರವರನ್ನು ಸಂಪರ್ಕಿಸಿ.**	04.05.2024 ಎನ್‌ಪಿಎ ದಿನಾಂಕ 08.09.2023	Loan No. PHR022707462867 POWER HOME VANILLA BRE Rs.55,84,821/- ಒಟ್ಟು ಮೊತ್ತ ರೂ. 22,44,785/– ದಿನಾಂಕ: 27.04.2024 ರಂದು ಇದ್ದಂತೆ
10	(1) **ಶ್ರೀ.ನಾಗರಾಜು ಹೆಚ್.ಜಿ.** ಬಿನ್ ಗಂಗಾಧರಪ್ಪ, 20/10, ಎಂಎಫ್ಆ 'ಟಿ' ಬ್ಲಾಕ್, ಎಫ್‌ಸಿಐ ಆಫೀಸರ್ಸ್ ಸ್ಟಾಫ್ ಕ್ವಾರ್ಟರ್ಸ್, ನಂದಿನಿ ಲೇಔಟ್, ನಂದಿನಿ ಲೇಔಟ್ ಪೊಲೀಸ್ ಸ್ಟೇಷನ್ ಹತ್ತಿರ, ಬೆಂಗಳೂರು, ಕರ್ನಾಟಕ–560096. **ಮತ್ತೊಂದು ವಿಳಾಸ :** ಶ್ರೀ.ನಾಗರಾಜು ಹೆಚ್.ಜಿ, ಬಿನ್ ಶ್ರೀ. ಗಂಗಾಧರಪ್ಪ, 06, 1ನೇ ಮೇನ್, 6ನೇ ಎ ಕ್ರಾಸ್, ಹನುಮಂತಪುರ, ಕುವೆಂಪು ನಗರ, ಎಸ್‌ಎಲ್‌ಎನ್ ಚೌಲ್ಟಿ ಹಿಂಭಾಗ, ತುಮಕೂರು, ಕರ್ನಾಟಕ–572103. **ಮತ್ತೊಂದು ವಿಳಾಸ :** ಶ್ರೀ.ನಾಗರಾಜು ಹೆಚ್.ಜಿ, ಬಿನ್ ಶ್ರೀ. ಗಂಗಾಧರಪ್ಪ, ನಿವೇಶನ ನಂ.76, ಭಾಷ್ಯಶ್ರೀ ಅಪೂರ್ವ, ವೀರಾಪುರ ಗ್ರಾಮ, ದೊಡ್ಡಬಳ್ಳಾಪುರ ತಾಲ್ಲೂಕು, ಬೆಂಗಳೂರು ಗ್ರಾಮಾಂತರ, ಕರ್ನಾಟಕ–562103. (2) **ಶ್ರೀಮತಿ.ರೂಪ ಎಂ.ಜಿ.** ಕೋಂ ನಾಗರಾಜಿ ಹೆಚ್.ಜಿ. 20/10, ಎಂಎಫ್ 'ಟಿ' ಬ್ಲಾಕ್, ಎಫ್‌ಸಿಐ ಆಫೀಸರ್ಸ್ ಸ್ಟಾಫ್ ಕ್ವಾರ್ಟರ್ಸ್, ನಂದಿನಿ ಲೇಔಟ್, ನಂದಿನಿ ಲೇಔಟ್ ಪೊಲೀಸ್ ಸ್ಟೇಷನ್ ಹತ್ತಿರ, ಬೆಂಗಳೂರು, ಕರ್ನಾಟಕ–560096. **ಮತ್ತೊಂದು ವಿಳಾಸ :** **ಶ್ರೀಮತಿ.ರೂಪ ಎಂ.ಜಿ** ಕೋಂ ನಾಗರಾಜಿ. ಹೆಚ್.ಜಿ, ಮಾಧವನಗರ, ಗೌರಿಬಿದನೂರು, ಚಿಕ್ಕಬಳ್ಳಾಪುರ (ಜಿಲ್ಲೆ) ಗೌರಿಬಿದನೂರು, ಕರ್ನಾಟಕ–561208. **ಮತ್ತೊಂದು ವಿಳಾಸ :** **ಶ್ರೀಮತಿ.ರೂಪ ಎಂ.ಜಿ** ಕೋಂ ನಾಗರಾಜಿ. ಹೆಚ್.ಜಿ, ನಿವೇಶನ ನಂ.76, ಭಾಷ್ಯಶ್ರೀ ಅಪೂರ್ವ, ವೀರಾಪುರ ಗ್ರಾಮ, ದೊಡ್ಡಬಳ್ಳಾಪುರ ತಾಲ್ಲೂಕು, ಬೆಂಗಳೂರು ಗ್ರಾಮಾಂತರ, ಕರ್ನಾಟಕ–562103.	ಆಸ್ತಿಯು ಖಾತೆ ಸಂಖ್ಯೆ: PHR056101345688 ಶ್ರೀ.ನಾಗರಾಜು.ಹೆಚ್. ಜಿ. ಬಿನ್ ಗಂಗಾಧರಪ್ಪ ಮತ್ತು ಶ್ರೀಮತಿ. ರೂಪ.ಎಂ.ಜಿ. ಕೋಂ ನಾಗರಾಜು ರವರ ಹೆಸರಿನಲ್ಲಿದೆ. ಎಲ್ಲಾ ಭಾಗ ಮತ್ತು ವಿಭಾಗಗಳನ್ನೊಳಗೊಂಡಿರುವ ವಾಸಯೋಗ್ಯ ಪರಿವರ್ತಿತ ಖಾಲಿ ಪ್ಲಾಟ್ ನಂ. 76, ಭಾಗ್ಯಶ್ರೀ ಅಪೂರ್ವ, ಸರ್ವೆ ನಂ. 20 ರಲ್ಲಿ ರೂಪುಗೊಂಡಿದ್ದು ಈ ಆಸ್ತಿಯು ವೀರಾಪುರ ಗ್ರಾಮ, ಕಸಬಾ ಹೋಬಳಿ, ದೊಡ್ಡಬಳ್ಳಾಪುರ ತಾಲ್ಲೂಕು, ಬೆಂಗಳೂರು ಗ್ರಾಮಾಂತರ ಜಿಲ್ಲೆಯಲ್ಲಿದೆ. ಆಸ್ತಿಯನ್ನು ದಿನಾಂಕ: 25.07.2013 ರಂದು ವಿಡೆ ನಂ. ALN(Do.K)SR/23/2012-13 ರ ಪ್ರಕಾರ ಕೃಷಿಯಿಂದ ಕೃಷಿಯೇತರ ವಾಸಯೋಗ್ಯ ಉದ್ದೇಶಕ್ಕಾಗಿ ಪರಿವರ್ತಿಸಲಾಗಿದ್ದು, ಪಂಚಾಯತ್ ಆಸ್ತಿ ನಂ. 150300301700520109, ಖಾತಾ ನಂ. 282/18/76 ಮತ್ತು ಬೈಯಪ್ಪ ದಿಂದ ಅನುಮೋದನೆಗೊಂಡಿರುವ BIAAPA/TP01/ LAO/13/2013-14 dated 06.06.2014 ರಂತೆ ವಿಸ್ತೀರ್ಣ ಪೂರ್ವದಿಂದ ಪಶ್ಚಿಮಕ್ಕೆ: 40 ಅಡಿ ಮತ್ತು ಉತ್ತರದಿಂದ ದಕ್ಷಿಣಕ್ಕೆ: 30 ಅಡಿ, ಒಟ್ಟು ವಿಸ್ತೀರ್ಣ 1200 ಚದರ ಅಡಿ ಮತ್ತು ಚಕ್ಕುಬಂದಿ : ಪೂರ್ವಕ್ಕೆ: 30 ಅಡಿ ರಸ್ತೆ, ಪಶ್ಚಿಮಕ್ಕೆ: ನಿವೇಶನ ನಂ. 83, ಉತ್ತರಕ್ಕೆ: ನಿವೇಶನ ನಂ. 75, ದಕ್ಷಿಣಕ್ಕೆ: ನಿವೇಶನ ನಂ. 77. **ಯಾವುದೇ ಮಾಹಿತಿಗಾಗಿ ಶ್ರೀ.ತ್ರಿಮೂರ್ತಿ.ಎಸ್ : 9036773553 ರವರನ್ನು ಸಂಪರ್ಕಿಸಿ.**	03.05.2024 ಎನ್‌ಪಿಎ ದಿನಾಂಕ 03.02.2024	Loan No. PHR056101345688 POWER HOME Rs.13,00,000/- ಒಟ್ಟು ಮೊತ್ತ ರೂ. 6,88,349/– ದಿನಾಂಕ: 27.04.2024 ರಂದು ಇದ್ದಂತೆ
11	(1) **ಶ್ರೀಮತಿ. ಅನಿತಾ ಸುಬ್ರಮಣಿಯನ್,** ಬಿನ್ ಶ್ರೀ ಸುಬ್ರಮಣಿಯನ್, ನಂ. 30, 2ನೇ ಕ್ರಾಸ್, 3ನೇ ಬ್ಲಾಕ್, ಪೆಟ್ರೋ ಹಿಂಭಾಗ, ಪಾರ್ಕ್, ಸಾಸಪ್ಪ ಲೇಔಟ್, ರಾಮಮೂರ್ತಿ ನಗರ, ಬೆಂಗಳೂರು–560016. **ಆಸ್ತಿ ವಿಳಾಸ: ಶ್ರೀಮತಿ ಅನಿತಾ ಸುಬ್ರಮಣಿಯನ್,** ಬಿನ್ ಶ್ರೀ ಸುಬ್ರಮಣಿಯನ್, ಪ್ಲಾಟ್ ನಂ. 24, ಶ್ರೀ ಸತ್ಯಸಾಯಿ ಲೇಔಟ್, ಸೂಲಿಬೆಲೆ ರಸ್ತೆ, ದೇವನಹಳ್ಳಿ ಗ್ರಾಮ, ಕಸಬಾ ಹೋಬಳಿ, ಬೆಂಗಳೂರು–562110. (2) **ಶ್ರೀಮತಿ ಎಸ್ತರ್ ವಂಸಂತ,** ಕೋಂ ಶ್ರೀ ಸುಬ್ರಮಣಿಯನ್, ನಂ. 30, 2ನೇ ಕ್ರಾಸ್, 3ನೇ ಬ್ಲಾಕ್, ಪೆಟ್ರೋ ಹಿಂಭಾಗ, ಪಾರ್ಕ್, ಸಾಸಪ್ಪ ಲೇಔಟ್, ರಾಮಮೂರ್ತಿ ನಗರ, ಬೆಂಗಳೂರು–560016. ಮತ್ತೊಂದು ವಿಳಾಸ : ಶ್ರೀಮತಿ ಎಸ್ತರ್ ವಂಸಂತ, ಕೋಂ ಶ್ರೀ ಸುಬ್ರಮಣಿಯನ್, ಪ್ಲಾಟ್ ನಂ. 24, ಶ್ರೀ ಸತ್ಯಸಾಯಿ ಲೇಔಟ್, ಸೂಲಿಬೆಲೆ ರಸ್ತೆ, ದೇವನಹಳ್ಳಿ ಗ್ರಾಮ, ಕಸಬಾ ಹೋಬಳಿ, ಬೆಂಗಳೂರು–562110.	ಆಸ್ತಿಯು **ಶ್ರೀಮತಿ. ಅನಿತಾ ಸುಬ್ರಮಣಿಯನ್,** ಬಿನ್ ಶ್ರೀ ಸುಬ್ರಮಣಿಯನ್ ಕೆ. ರವರ ಹೆಸರಿನಲ್ಲಿದೆ. ಎಲ್ಲಾ ಭಾಗ ಮತ್ತು ವಿಭಾಗಗಳನ್ನೊಳಗೊಂಡಿರುವ ನಿವೇಶನ ನಂ. 47, ಮುನಿಸಿಪಲ್ ಖಾತಾ ಖಾನೇಷುಮಾರಿ ನಂ. 513/47, 'ಶ್ರೀ ಸತ್ಯಸಾಯಿ ಬಾಬಾ ಲೇಔಟ್' ಎಂದು ಕರೆಯಲ್ಪಡುವ ಸರ್ವೆ ನಂ. 377/2 ಮತ್ತು 378 ರಲ್ಲಿ ರೂಪುಗೊಂಡಿರುವ ಪರಿವರ್ತಿತ ವಾಸಯೋಗ್ಯ ಭೂಮಿಯು ದೇವನಹಳ್ಳಿ ಗ್ರಾಮ, ಕಸಬಾ ಹೋಬಳಿ, ದೇವನಹಳ್ಳಿ ತಾಲ್ಲೂಕು, ಬೆಂಗಳೂರು ಗ್ರಾಮಾಂತರ ಜಿಲ್ಲೆಯಲ್ಲಿದೆ. ವಿಸ್ತೀರ್ಣ ಉತ್ತರದ ಕಡೆ 28'2", ದಕ್ಷಿಣದ ಕಡೆ 32'4" ಮತ್ತು ಪೂರ್ವದಿಂದ ಪಶ್ಚಿಮದ ಕಡೆ 46'6" ಮತ್ತು ಪಶ್ಚಿಮದ ತ್ರಿಕೋನ ಭಾಗದ ವಿಸ್ತೀರ್ಣ 1/2X6'8"X46'6", ಮತ್ತು ಒಟ್ಟು ನಿವೇಶನದ ವಿಸ್ತೀರ್ಣ 1595 ಚದರ ಅಡಿ ((1) 28'2'+32'4"X46'6"X46'6"/2 (2) 1/2X6'8"X46'6") ಆಸ್ತಿಯ ಚಕ್ಕುಬಂದಿ : ಪೂರ್ವಕ್ಕೆ: ನಿವೇಶನ ನಂ. 46, ಪಶ್ಚಿಮಕ್ಕೆ: ಖಾಸಗಿ ಆಸ್ತಿ, ಉತ್ತರಕ್ಕೆ: ಸರ್ವೆ ನಂ. 379ರ ಖಾಸಗಿ ಆಸ್ತಿ, ದಕ್ಷಿಣಕ್ಕೆ: 30 ಅಡಿ ರಸ್ತೆ. **ಯಾವುದೇ ಮಾಹಿತಿಗಾಗಿ ಶ್ರೀ.ತ್ರಿಮೂರ್ತಿ.ಎಸ್ : 9036773553 ರವರನ್ನು ಸಂಪರ್ಕಿಸಿ.**	16.05.2024 ಎನ್‌ಪಿಎ ದಿನಾಂಕ 11.05.2024	Loan No. PHR056101724059 POWER HOME Rs. 66,39,187/- ಒಟ್ಟು ಮೊತ್ತ ರೂ. 68,95,602/– ದಿನಾಂಕ: 15.05.2024 ರಂದು ಇದ್ದಂತೆ
12	(1) **ಶ್ರೀಮತಿ. ಅನಿತಾ ಸುಬ್ರಮಣಿಯನ್,** ಬಿನ್ ಶ್ರೀ ಸುಬ್ರಮಣಿಯನ್, ನಂ. 30, 2ನೇ ಕ್ರಾಸ್, 3ನೇ ಬ್ಲಾಕ್, ಪೆಟ್ರೋ ಹಿಂಭಾಗ, ಪಾರ್ಕ್, ಸಾಸಪ್ಪ ಲೇಔಟ್, ರಾಮಮೂರ್ತಿ ನಗರ, ಬೆಂಗಳೂರು–560016. **ಆಸ್ತಿ ವಿಳಾಸ: ಶ್ರೀಮತಿ ಅನಿತಾ ಸುಬ್ರಮಣಿಯನ್,** ಬಿನ್ ಶ್ರೀ ಸುಬ್ರಮಣಿಯನ್, ಪ್ಲಾಟ್ ನಂ. 24, ಶ್ರೀ ಸತ್ಯಸಾಯಿ ಲೇಔಟ್, ಸೂಲಿಬೆಲೆ ರಸ್ತೆ, ದೇವನಹಳ್ಳಿ ಗ್ರಾಮ, ಕಸಬಾ ಹೋಬಳಿ, ಬೆಂಗಳೂರು–562110. (2) **ಶ್ರೀಮತಿ ಎಸ್ತರ್ ವಂಸಂತ,** ಕೋಂ ಶ್ರೀ ಸುಬ್ರಮಣಿಯನ್, ನಂ. 30, 2ನೇ ಕ್ರಾಸ್, 3ನೇ ಬ್ಲಾಕ್, ಪೆಟ್ರೋ ಹಿಂಭಾಗ, ಪಾರ್ಕ್, ಸಾಸಪ್ಪ ಲೇಔಟ್, ರಾಮಮೂರ್ತಿ ನಗರ, ಬೆಂಗಳೂರು–560016. **ಮತ್ತೊಂದು ವಿಳಾಸ : ಶ್ರೀಮತಿ ಎಸ್ತರ್ ವಂಸಂತ,** ಕೋಂ ಶ್ರೀ ಸುಬ್ರಮಣಿಯನ್, ಪ್ಲಾಟ್ ನಂ. 24, ಶ್ರೀ ಸತ್ಯಸಾಯಿ ಲೇಔಟ್, ಸೂಲಿಬೆಲೆ ರಸ್ತೆ, ದೇವನಹಳ್ಳಿ ಗ್ರಾಮ, ಕಸಬಾ ಹೋಬಳಿ, ಬೆಂಗಳೂರು–562110.	ಆಸ್ತಿಯು **ಶ್ರೀಮತಿ. ಅನಿತಾ ಸುಬ್ರಮಣಿಯನ್,** ಬಿನ್ ಶ್ರೀ ಸುಬ್ರಮಣಿಯನ್ ಕೆ. ರವರ ಹೆಸರಿನಲ್ಲಿದೆ. ಎಲ್ಲಾ ಭಾಗ ಮತ್ತು ವಿಭಾಗಗಳನ್ನೊಳಗೊಂಡಿರುವ ನಿವೇಶನ ನಂ. 24, ಖಾತಾ ನಂ. 519/490/24, ಮುನಿಸಿಪಲ್ ಖಾತಾ ಖಾನೇಷುಮಾರಿ ನಂ. 490/24, 'ಶ್ರೀ ಸತ್ಯಸಾಯಿ ಬಾಬಾ ಲೇಔಟ್' ಎಂದು ಕರೆಯಲ್ಪಡುವ ಸರ್ವೆ ನಂ. 377/2 ಮತ್ತು 378 ರಲ್ಲಿ ರೂಪುಗೊಂಡಿರುವ ಪರಿವರ್ತಿತ ವಾಸಯೋಗ್ಯ ಭೂಮಿಯು ದೇವನಹಳ್ಳಿ ಗ್ರಾಮ, ಕಸಬಾ ಹೋಬಳಿ, ದೇವನಹಳ್ಳಿ ತಾಲ್ಲೂಕು, ಬೆಂಗಳೂರು ಗ್ರಾಮಾಂತರ ಜಿಲ್ಲೆಯಲ್ಲಿದೆ. ವಿಸ್ತೀರ್ಣ ಉತ್ತರದ ಕಡೆ 71'9", ದಕ್ಷಿಣದ ಕಡೆ 70'4" ಮತ್ತು ಉತ್ತರದಿಂದ ದಕ್ಷಿಣಕ್ಕೆ: ಪೂರ್ವದ ಕಡೆ 30 ಅಡಿ ಮತ್ತು ಪಶ್ಚಿಮದ ಕಡೆ 30 ಅಡಿ, ಒಟ್ಟು ವಿಸ್ತೀರ್ಣ 2134 ಚದರ ಅಡಿ, ಆಸ್ತಿಯ ಚಕ್ಕುಬಂದಿ : ಪೂರ್ವಕ್ಕೆ: ಸರ್ವೆ ನಂ. 381/3, ಪಶ್ಚಿಮಕ್ಕೆ: 30 ಅಡಿ ರಸ್ತೆ, ಉತ್ತರಕ್ಕೆ: ನಿವೇಶನ ನಂ. 25, ದಕ್ಷಿಣಕ್ಕೆ: ನಿವೇಶನ ನಂ. 23. **ಯಾವುದೇ ಮಾಹಿತಿಗಾಗಿ ಶ್ರೀ.ತ್ರಿಮೂರ್ತಿ.ಎಸ್ : 9036773553 ರವರನ್ನು ಸಂಪರ್ಕಿಸಿ.**	16.05.2024 ಎನ್‌ಪಿಎ ದಿನಾಂಕ 11.05.2024	Loan No. PHR056101781187 POWER HOME Rs. 44,33,275/- ಒಟ್ಟು ಮೊತ್ತ ರೂ. 68,95,602/– ದಿನಾಂಕ: 15.05.2024 ರಂದು ಇದ್ದಂತೆ
13	(1) **ಶ್ರೀ. ಅಬ್ದುಲ್ ಆಸಿಫ್,** ಬಿನ್ ಶ್ರೀ ಅಬ್ದುಲ್ ಖಾದರ್, ನಂ. 748, ಬೀಡಿ ಕಾಲೋನಿ, ಅಜೀಜ್ ಸೇಟ್ ನಗರ, ಮೈಸೂರು–570019. **ಆಸ್ತಿ ವಿಳಾಸ:–** ಶ್ರೀ ಅಬ್ದುಲ್ ಆಸಿಫ್, ಬಿನ್ ಶ್ರೀ ಅಬ್ದುಲ್ ಖಾದರ್, ನಿವೇಶನ ನಂ. 412 ಎಲ್‌ಐಜಿ, ಅಜೀಜ್ ಸೇಟ್ ನಗರ, ಕ್ಯಾತಮಾರನಹಳ್ಳಿ ಎಕ್ಸ್‌ಟೆನ್ಷನ್, ನಜರ್‌ಬಾದ್ ಮೊಹಲ್ಲಾ, ಮೈಸೂರು–570019. (2) **ಶ್ರೀಮತಿ. ಹುಸ್ನಾ ಬಾನು,** ಕೋಂ ಶ್ರೀ ಅಬ್ದುಲ್ ಆಸಿಫ್, ನಂ. 748, ಬೀಡಿ ಕಾಲೋನಿ, ಅಜೀಜ್ ಸೇಟ್ ನಗರ, ಮೈಸೂರು–570019. **ಮತ್ತೊಂದು ವಿಳಾಸ :** **ಶ್ರೀಮತಿ. ಹುಸ್ನಾ ಬಾನು,** ಕೋಂ ಶ್ರೀ ಅಬ್ದುಲ್ ಆಸಿಫ್, ನಿವೇಶನ ನಂ. 412 ಎಲ್‌ಐಜಿ, ಅಜೀಜ್ ಸೇಟ್ ನಗರ, ಕ್ಯಾತಮಾರನಹಳ್ಳಿ ಎಕ್ಸ್‌ಟೆನ್ಷನ್, ನಜರ್‌ಬಾದ್ ಮೊಹಲ್ಲಾ, ಮೈಸೂರು–570019.	ಆಸ್ತಿಯು **ಶ್ರೀ. ಅಬ್ದುಲ್ ಆಸಿಫ್,** ಬಿನ್ ಶ್ರೀ ಅಬ್ದುಲ್ ಖಾದರ್ ಮತ್ತು **ಶ್ರೀಮತಿ. ಹುಸ್ನಾ ಬಾನು,** ಕೋಂ ಶ್ರೀ ಅಬ್ದುಲ್ ಆಸಿಫ್ ರವರ ಹೆಸರಿನಲ್ಲಿದೆ. ಎಲ್ಲಾ ಭಾಗ ಮತ್ತು ವಿಭಾಗಗಳನ್ನೊಳಗೊಂಡಿರುವ ಸ್ವತ್ತಿನ ಮನೆ 412 ಎಲ್‌ಐಜಿ, ಆಸ್ತಿಯು ಬೀದಿ ವರ್ಕರ್ಸ್ ಕಾಲೋನಿ, ಆಜೀಜ್ ಸೇಟ್ ನಗರ, ಕ್ಯಾತಮಾರನಹಳ್ಳಿ ಎಕ್ಸ್‌ಟೆನ್ಷನ್, ನಜರ್‌ಬಾದ್ ಮೊಹಲ್ಲಾ, ಮೈಸೂರು, ವಿಸ್ತೀರ್ಣ ಪೂರ್ವದಿಂದ ಪಶ್ಚಿಮಕ್ಕೆ: 6.50 ಮೀಟರ್ ಮತ್ತು ಉತ್ತರದಿಂದ ದಕ್ಷಿಣಕ್ಕೆ : 12.19 ಮೀಟರ್‌ಗಳು. ಚಕ್ಕುಬಂದಿ : ಪೂರ್ವಕ್ಕೆ: ಸ್ವತ್ತಿನ ಮನೆ ನಂ. 413, ಪಶ್ಚಿಮಕ್ಕೆ: ಸ್ವತ್ತಿನ ಮನೆ ನಂ. 411, ಉತ್ತರಕ್ಕೆ: ರಸ್ತೆ, ದಕ್ಷಿಣಕ್ಕೆ: ಸ್ವತ್ತಿನ ಮನೆ ನಂ. 421. **ಯಾವುದೇ ಮಾಹಿತಿಗಾಗಿ ಶ್ರೀ.ಸುದರ್ಶನ್ : +91 9620703099 ರವರನ್ನು ಸಂಪರ್ಕಿಸಿ.**	16.05.2024 ಎನ್‌ಪಿಎ ದಿನಾಂಕ 10.05.2024	Loan No. PHR015109093711 POWER HOME BRE Rs. 22,21,641/- ಒಟ್ಟು ಮೊತ್ತ ರೂ. 22,99,764/– ದಿನಾಂಕ: 15.05.2024 ರಂದು ಇದ್ದಂತೆ
14	(1) **ಶ್ರೀ.ಲಿಂಗಪ್ಪ,** ಬಿನ್ ಶ್ರೀ.ಮರಸಪ್ಪ, 7–7–48175/1 ಸಾವಿತ್ರಿ ಕಾಲೋನಿ, ಜೋಡಿ ಆಂಜನೇಯ ದೇವಸ್ಥಾನದ ಹತ್ತಿರ, ರಾಯಚೂರು, ಕರ್ನಾಟಕ–584101. **ಮತ್ತೊಂದು ವಿಳಾಸ:** ಶ್ರೀ.ಲಿಂಗಪ್ಪ, ಬಿನ್ ಮರಸಪ್ಪ, 70 ಕಕ್ಕರಗಲ್ ಸನ್ ಕೇಶ್ವರಹಾಲ್ ರಾಯಚೂರು, ಕರ್ನಾಟಕ–584126. **ಮತ್ತೊಂದು ವಿಳಾಸ:** ಶ್ರೀ.ಲಿಂಗಪ್ಪ, ಬಿನ್ ಶ್ರೀ.ಮರಸಪ್ಪ, ಪ್ಲಾಟ್ ನಂ.122, ಸರ್ವೆ ನಂ.81212, ಬೋಳಬೈಯನದೊಡ್ಡಿ ರಸ್ತೆ, ರಾಯಚೂರು, ಚಾಣುಕ್ಯಪುರಿ ಲೇಔಟ್, ರಾಯಚೂರು, ಕರ್ನಾಟಕ–584101. (2) **ಶ್ರೀ.ಶಿವರಾಜ್,** ಬಿನ್ ಶ್ರೀ.ಮಲ್ಲಯ್ಯಗೌಡ, C/o ಮಲ್ಲಯ್ಯ ಗೌಡ, 44 ಮುಕ್ಕನಾಳ್, ರೈಕ್ವಿಯರ್ ಮುಕನ್ನಾಲ್ ರಾಯಚೂರು, ಕರ್ನಾಟಕ–584116. **ಮತ್ತೊಂದು ವಿಳಾಸ:** ಶ್ರೀ.ಶಿವರಾಜ್, ಬಿನ್ ಶ್ರೀ ಮಲ್ಲಯಗೌಡ, ಪ್ಲಾಟ್ ನಂ.122, ಸರ್ವೆ ನಂ. 81212, ಬೋಳಬಿಯಾನದೊಡ್ಡಿ ರಸ್ತೆ, ರಾಯಚೂರು, ಚಾಣುಕ್ಯಪುರಿ ಲೇಔಟ್ ರಾಯಚೂರು, ಕರ್ನಾಟಕ–584101.	ಆಸ್ತಿಯು ಶ್ರೀ. ಲಿಂಗಪ್ಪ ಬಿನ್ ಶ್ರೀ. ಮರಸಪ್ಪ ರವರ ಹೆಸರಿನಲ್ಲಿದೆ. ಎಲ್ಲಾ ಭಾಗ ಮತ್ತು ವಿಭಾಗ ಗಳನ್ನೊಳಗೊಂಡಿರುವ ತೆರೆದ ಪ್ಲಾಟ್ ನಂ. 122, ಮುನಿಸಿಪಲ್ ನಂ. 8–13–4/122 ಜೊತೆಗೆ ಪಿಐಡಿ ನಂ. 21–3–608–64 ವಿಸ್ತೀರ್ಣ 9 ಮೀಟರ್‌ಗಳು x 12 ಮೀಟರ್‌ಗಳು=108 ಚದರ ಮೀಟರ್‌ಗಳು. ಅನುಮೋದನೆಗೊಂಡಿರುವ ಆಸ್ತಿಯು ಎನ್.ಎ. ಭೂಮಿಯ ಸರ್ವೆ ನಂ. 812/2, 813/1, 814, 829, 830 & 832, ರಾಯಚೂರು ಗ್ರಾಮ, ತಾಲ್ಲೂಕು ಮತ್ತು ಜಿಲ್ಲೆ : ರಾಯಚೂರು ರಲ್ಲಿದೆ. ಜೊತೆಗೆ ಸಿಎಂಸಿ ರಾಯಚೂರು ವ್ಯಾಪ್ತಿಯಲ್ಲಿದ್ದು, "ಚಾಣುಕ್ಯಪುರಿ ಲೇಔಟ್" ಎಂದು ಕರೆಯಲ್ಪಡುವ ಬೋಲ್‌ಮಂಡದೊಡ್ಡಿ ರಸ್ತೆ, ರಾಯಚೂರಿನಲ್ಲಿದೆ. ಮತ್ತು ಚಕ್ಕುಬಂದಿ : ಪೂರ್ವಕ್ಕೆ: ಪ್ಲಾಟ್ ನಂ. 121, ಪಶ್ಚಿಮಕ್ಕೆ: ಪ್ಲಾಟ್ ನಂ. 123, ಉತ್ತರಕ್ಕೆ: 9 ಮೀಟರ್ ಅಗಲ ರಸ್ತೆ, ದಕ್ಷಿಣಕ್ಕೆ: ಪ್ಲಾಟ್ ನಂ. 103. **ಯಾವುದೇ ಮಾಹಿತಿಗಾಗಿ ಶ್ರೀ.ಸಂಜಯ್ ಪ್ರಸಾದ್ : 9916566630 ರವರನ್ನು ಸಂಪರ್ಕಿಸಿ.**	04.05.2024 ಎನ್‌ಪಿಎ ದಿನಾಂಕ 09.04.2024	Loan No. PHR034207257890 POWER HOME VANILLA BRE Rs.12,25,146/- ಒಟ್ಟು ಮೊತ್ತ ರೂ. 12,35,544/– ದಿನಾಂಕ: 27.04.2024 ರಂದು ಇದ್ದಂತೆ
15	(1) **ಶ್ರೀ.ರವಿ ಜಿ, ಶ್ರೀ.ಗೋಪಾಲ್,** ಗುರುಗುಂಟಾ ಲಿಂಗಸೂರ್ ರಾಯಚೂರು ಕರ್ನಾಟಕ–584139 (ಸರ್ಕಾರಿ ಪ್ರೌಢಶಾಲೆಯ ಎದುರು) **ಮತ್ತೊಂದು ವಿಳಾಸ: ಶ್ರೀ.ರವಿ ಜಿ, ಶ್ರೀ.ಗೋಪಾಲ್,** ಪ್ಲಾಟ್ ಸಂಖ್ಯೆ 16 ಪಂಚಾಯತ್ ಸಂಖ್ಯೆ 1/26/16, ಸರ್ವೆ ನಂ. 326 /*/4, ಪಿಐಡಿ ನಂ.1523002 02300121073 ಮಾರುತಿ ಲೇಔಟ್, ಗುರುಗುಂಟಾ ಗ್ರಾಮ, ಲಿಂಗಸೂರು ರಾಯಚೂರು–584139 (2) **ಶ್ರೀಮತಿ. ರಾಮಮ್ಮ ಆರ್,** ಕೋಂ ಶ್ರೀ ರವಿ ಜಿ, ಗುರುಗುಂಟಾ ಲಿಂಗಸೂರ್ ರಾಯಚೂರು, ಕರ್ನಾಟಕ–584139 (ಸರ್ಕಾರಿ ಪ್ರೌಢಶಾಲೆ ಎದುರು) **ಮತ್ತೊಂದು ವಿಳಾಸ: ಶ್ರೀಮತಿ ರಾಮಮ್ಮ ಆರ್,** ಕೋಂ ಶ್ರೀ ರವಿ ಜಿ, ಪ್ಲಾಟ್ ಸಂಖ್ಯೆ 16 ಪಂಚಾಯತ್ ಸಂಖ್ಯೆ 1/26/16, ಸರ್ವೆ ನಂ. 326/*/4, ಪಿಐಡಿ ಸಂಖ್ಯೆ 1523002023 00121073 ಮಾರುತಿ ಲೇಔಟ್, ಗುರುಗುಂಟಾ ಗ್ರಾಮ, ಲಿಂಗಸೂರು, ರಾಯಚೂರು–584139.	ಆಸ್ತಿಯು ಶ್ರೀ.ರವಿ ಗೋಪಾಲ್ ಬಿನ್ ಶ್ರೀ.ಸುರೇಶ್ ರವರ ಹೆಸರಿನಲ್ಲಿದೆ. ಪ್ಲಾಟ್ ನಂ. 16, ಪಂಚಾಯತ್ ನಂ. 1/26/16, ಆಸ್ತಿ ನಂ. 152300202300121073, ವಿಸ್ತೀರ್ಣ ಪೂರ್ವದಿಂದ ಪಶ್ಚಿಮಕ್ಕೆ: 12 ಮೀಟರ್‌ಗಳು, ಉತ್ತರದಿಂದ ದಕ್ಷಿಣಕ್ಕೆ: 7.72+6.88/2 ಮೀಟರ್‌ಗಳು, ಒಟ್ಟು 87.60 ಮೀಟರ್‌ಗಳು, ಈ ಆಸ್ತಿಯು ಸರ್ವೆ ನಂ. 326/4, ಗುರಗುಂಟಾ, ತಾ: ಲಿಂಗಸುಗೂರು, ಜಿಲ್ಲೆ: ರಾಯಚೂರು. ಚಕ್ಕುಬಂದಿ : ಪೂರ್ವಕ್ಕೆ: ಪ್ಲಾಟ್ ನಂ. 17, ಪಶ್ಚಿಮಕ್ಕೆ: 9 ಮೀಟರ್ ರಸ್ತೆ, ಉತ್ತರಕ್ಕೆ: ಭೂಮಿ ಸರ್ವೆ ನಂ. 326/3, ದಕ್ಷಿಣಕ್ಕೆ: ಪ್ಲಾಟ್ ನಂ. 15. **ಯಾವುದೇ ಮಾಹಿತಿಗಾಗಿ ಶ್ರೀ.ಸುದರ್ಶನ್ : 9611067929 ರವರನ್ನು ಸಂಪರ್ಕಿಸಿ.**	02.05.2024 ಎನ್‌ಪಿಎ ದಿನಾಂಕ 01.08.2023	Loan No. PHR034207 276197 POWER HOME IMGC BRE Rs.11,80,140/- ಒಟ್ಟು ಮೊತ್ತ ರೂ. 5,90,470/– ದಿನಾಂಕ: 30.04.2024 ರಂದು ಇದ್ದಂತೆ
16	(1) **ಶ್ರೀ ಬಿ.ಆರ್. ಮಂಜುನಾಥ** ಬಿನ್ ರಾಮಪ್ಪ, # 138, ಬೆಳಗೂರು, ಹೊಸದುರ್ಗ ತಾಲ್ಲೂಕು, ಚಿರ್ತದುರ್ಗ ಜಿಲ್ಲೆ. ಸರ್ಕಾರಿ ಹತ್ತಿರ ಶಾಲೆ, ತಿಪಟೂರು–577597, (2) **ಶ್ರೀಮತಿ ವಿಶಾಲಾಕ್ಷಮ್ಮ** ಕೋಂ ರಾಮಪ್ಪ, # 137, ಬೆಳಗೂರು ಗ್ರಾಮ, ಹೊಸದುರ್ಗ ತಾಲ್ಲೂಕು–577597.	ಸ್ವತ್ತಿನ ಸರ್ವೆ ನಂ. 41/2, 3, 4, 5, 7, 8, 9, & ಸರ್ವೆ ನಂ. 42/1, 2, 3, 5,6, ನಿವೇಶನ ನಂ. 73, ವಿಸ್ತೀರ್ಣ ಪೂರ್ವದಿಂದ ಪಶ್ಚಿಮಕ್ಕೆ: 12 ಮೀಟರ್‌ಗಳು x ಉತ್ತರದಿಂದ ದಕ್ಷಿಣಕ್ಕೆ: 09 ಮೀಟರ್‌ಗಳು, ಆಸ್ತಿಯು ಅನ್ನಾಪುರ, ತಿಪಟೂರು ಟೌನ್, ತುಮಕೂರು ಜಿಲ್ಲೆಯಲ್ಲಿದೆ. ಚಕ್ಕುಬಂದಿ : ಪೂರ್ವಕ್ಕೆ: 9 ಮೀಟರ್ ರಸ್ತೆ, ಪಶ್ಚಿಮಕ್ಕೆ: ನಿವೇಶನ ನಂ. 62, ಉತ್ತರಕ್ಕೆ: ನಿವೇಶನ ನಂ. 72, ದಕ್ಷಿಣಕ್ಕೆ: 9 ಮೀಟರ್‌ಗಳ ರಸ್ತೆ. **ಯಾವುದೇ ಮಾಹಿತಿಗಾಗಿ ಶ್ರೀ.ಧರೇಶ್ ಜುನಾನಲ್ : + 91 9986820606 ರವರನ್ನು ಸಂಪರ್ಕಿಸಿ.**	30.09.2021 ಎನ್‌ಪಿಎ ದಿನಾಂಕ 16.05.2021	Loan No. 915030057425971 915030057426013 PRODUCTION CREDIT (Working Capital) Rs. 2,30,000/- OVER DRAFT Rs.11,00,000/- ಒಟ್ಟು ಮೊತ್ತ ರೂ. 14,57,074/– ದಿನಾಂಕ: 28.09.2021 ರಂದು ಇದ್ದಂತೆ

ಸೆಕ್ಯೂರಿಟೈಜೇಷನ್ ಅಂಡ್ ರಿಕನ್‌ಸ್ಟ್ರಕ್ಷನ್ ಆಫ್ ಫೈನಾನ್ಸಿಯಲ್ ಅಸೆಟ್ಸ್ ಅಂಡ್ ಎನ್‌ಫೋರ್ಸ್‌ಮೆಂಟ್ ಆಫ್ ಸೆಕ್ಯೂರಿಟಿ ಇಂಟರೆಸ್ಟ್ ಆಕ್ಟ್ 2002ರ ಸೂಚನೆಯ ಆದೇಶಾನುಸಾರವಾಗಿ ಕ್ರಮಗಳನ್ನು ಕೈಗೊಳ್ಳಲಾಗುತ್ತಿದೆ ಮೇಲೆ ಉಲ್ಲೇಖಿಸಲಾದ ಸಾಲಗಾರರು ಮತ್ತು/ಅಥವಾ ಖಾತರಿದಾರರು (ಎಲ್ಲೆಲ್ಲಿ ಅನ್ವಯವಾಗುತ್ತದೆಯೋ) ಈ ಮೇಲೆ ತಿಳಿಸಿಲಾದ ಬಾಕಿ ಉಳಿದಿರುವ ಮೊತ್ತವನ್ನು ಭವಿಷ್ಯದ ಬಡ್ಡಿ ಮತ್ತು ಅನ್ವಯವಾಗುವ ಶುಲ್ಕಗಳೊಂದಿಗೆ, ಈ ಸೂಚನೆ ಪ್ರಕಟಣೆಗೊಂಡ ದಿನಾಂಕದಿಂದ 60 ದಿನಗಳೊಳಗಾಗಿ ಪಾವತಿಸುವಂತೆ ಸಲಹೆ ನೀಡಲಾಗಿದ್ದು, ವಿಫಲವಾದಲ್ಲಿ ಸೂಚನಾ ತಾರೀಖಿನಿಂದ 60 ದಿನಗಳ ಅವಧಿ ಮುಕ್ತಾಯದ ನಂತರ, 2002ರ ಹಣಕಾಸು ಆಸ್ತಿಗಳ ಖಾತರೀಕರಣ ಮತ್ತು ಪುನನಿರ್ಮಾಣ ಹಾಗೂ ಭದ್ರತಾ ಹಿತಾಸಕ್ತಿ ಜಾರಿ ಕಾಯ್ದೆಯ ನಿಬಂಧನೆಗನುಸಾರವಾಗಿ, ಮುಂದಿನ ಕ್ರಮಗಳನ್ನು ಕೈಗೊಳ್ಳಲಾಗುವುದು.

ಮೇಲೆ ತಿಳಿಸಲಾದ ಕಾಯ್ದೆಯ ವಿಭಾಗ 13(13), ಉಪ–ವಿಭಾಗ(2)ರ ಅಡಿಯಲ್ಲಿ ಉಲ್ಲೇಖಿಸಿರುವಂತೆ, ಯಾವುದೇ ಒಬ್ಬ ಸಾಲಗಾರ ಈ ಸೂಚನೆಯು ತಲುಪಿದ ನಂತರ, ಭದ್ರತಾ ಸಾಲ ನೀಡಿದವರ ಲಿಖಿತ ಪೂರ್ವಾನುಮತಿ ಪಡೆಯದೇ, ಸೂಚನೆಯಲ್ಲಿ ಪ್ರಸ್ತಾಪಿಸಲಾಗಿರುವ ಭದತಾ ಆಸ್ತಿಗಳನ್ನು ಮಾರಾಟದ ಮೂಲಕ ವರ್ಗಾಯಿಸುವುದಾಗಲಿ, ಭೋಗ್ಯಕ್ಕೆ ನೀಡುವುದಾಗಲಿ ಅಥವಾ ಬೇರೆ ರೀತಿಯಲ್ಲಿ ಬಳಸಿಕೊಳ್ಳುವುದಾಗಲಿ ಮಾಡುವಂತಿಲ್ಲ ಎಂಬುದನ್ನು ದಯವಿಟ್ಟು ಗಮನಿಸತಕ್ಕದ್ದು.

ಆಕ್ಟ್‌ನ ಸೆಕ್ಷನ್ 13ರ ಸಬ್ ಸೆಕ್ಷನ್ (8)ರಲ್ಲಿನ ನಿಯಮಗಳ ಅನುಸಾರ ಭದ್ರತಾ ಸ್ವತ್ತುಗಳನ್ನು ಹಿಂದಕ್ಕೆ ಪಡೆದುಕೊಳ್ಳಲು ಕಾಲಾವಕಾಶವನ್ನು ನೀಡಲಾಗುವುದು ಎಂದು ಈ ಮೂಲಕ ಸಾಲಗಾರರ ಗಮನಕ್ಕೆ ತರಲಾಗುವುದು. ಸಾರ್ವಜನಿಕ ಹರಾಜಿಗಾಗಿ ಅಥವಾ ಭೋಗ್ಯ, ಹಂಚಿಕೆ ಅಥವಾ ಮಾರಾಟದ ಮೂಲಕ ಭದ್ರತಾ ಸ್ವತ್ತುಗಳ ವರ್ಗಾವಣೆಗಾಗಿ ಸಾರ್ವಜನಿಕ ಅಥವಾ ಖಾಸಗಿ ಒಪ್ಪಂದಕ್ಕೆ ಉಲ್ಲೇಖಗಳನ್ನು ಅಥವಾ ಟೆಂಡರ್ ಆಹ್ವಾನಿಸುವ ಸೂಚನಾ ಪ್ರಕಟಣೆಯ ದಿನಾಂಕಕ್ಕಿಂತ ಮೊದಲು ಯಾವುದೇ ಸಮಯದಲ್ಲಿ ಸಾಲಗಾರರು, ಸುರಕ್ಷಿತ ಸಾಲದಾತರ ಖರ್ಚು, ವೆಚ್ಚ ಮತ್ತು ಶುಲ್ಕಗಳನ್ನು ಒಳಗೊಂಡಂತೆ ಎಲ್ಲಾ ಬಾಕಿಯನ್ನು ಪಾವತಿಸಿ, ಭದ್ರತಾ ಸ್ವತ್ತುಗಳನ್ನು ಬಿಡಿಸಿಕೊಳ್ಳಬಹುದು.

ಸ್ಥಳ : ಬೆಂಗಳೂರು
ದಿನಾಂಕ : 17.06.2024

ಸಹಿ/– ಅಧಿಕೃತ ಅಧಿಕಾರಿ
ಎಕ್ಸಿಸ್ ಬ್ಯಾಂಕ್ ಲಿಮಿಟೆಡ್

ಸಮಾಚಾರ ಸಣ್ಣದಲ್ಲ

ಗಿಡ ನೆಟ್ಟು ಪ್ರಕೃತಿಯ ಋಣ ತೀರಿಸಿ

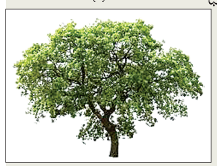

ಹೊಸಪೇಟೆ: ನಗರದ ಹೊರಹೊಲಯದ ಕೊಂಡನಾಯಕನ ಹಳ್ಳಿಯಲ್ಲಿ ಇರುವ ಶ್ರೀ ಯಾಲ್ಲಾಲಿಂಗ ದೇವಸ್ಥಾನ ಆವರಣದಲ್ಲಿ ಅಹಿಂದ ಯುವ ವೇದಿಕೆ ತಾಲೂಕು ಮತ್ತು ಅನಂತೇಶನ ಗುಡಿ ಅಹಿಂದ ಯುವ ವೇದಿಕೆ 7 ನೇ ವಾರ್ಡ್ ಘಟಕದಿಂದ ಸಸಿ ನೆಡುವ ಕಾರ್ಯಕ್ರಮ ಹಮ್ಮಿಕೊಳ್ಳಲಾಗಿತ್ತು. ಪತ್ರಕರ್ತ ಬಿ.ಎಚ್. ಎಸ್. ರಾಜು ಸಸಿ ನೆಡುವ ಮೂಲಕ ಕಾರ್ಯಕ್ರಮಕ್ಕೆ ಚಾಲನೆ ನೀಡಿದರು. ಅಹಿಂದ ವೇದಿಕೆಯ ತಾಲೂಕು ಅಧ್ಯಕ್ಷ ಕುಬೇರ ದಲ್ಲಾಳಿ ಮಾತನಾಡಿ, ಮರಗಿಡಗಳು ಪ್ರಕೃತಿಯ ಸಂಪತ್ತು. ಅವಿದ್ದರೆ ನಾವು, ಇಲ್ಲದಿದ್ದರೆ ನಮಗೆ ಅಸ್ತಿತ್ವವೇ ಇರುವುದಿಲ್ಲ ಎಂದರು. ಈ ವೇಳೆ ಅಹಿಂದ ಯುವ ಅಧ್ಯಕ್ಷ ಕೆ. ದೇವರಾಜ್, ಮುಖಂಡ ಕೇಶವ, ರಮೇಶ್, ಮಾರಣ್ಣ, ಮಾರೇಪ್ಪಣ್ಣ, ಬಾಷಾ, ರಫೀಕ್, ಹನುಮಂತಪ್ಪ, ಬಸವರಾಜ್, ಪಂಪಣ್ಣ, ಬಸವರಾಜ್, ಗೋಪಾಲ ಕೃಷ್ಣ, ಪೀರ್ ಸಾಬ್, ನೂರ್, ದಿಲ್ ಶಾದ್, ಲಕ್ಷ್ಮೀದೇವಿ ಇದ್ದರು.

ಅಂಚೆ ಇಲಾಖೆ: ಪಿಂಚಣಿ ಅದಾಲತ್ ಇಂದು

ಬಳ್ಳಾರಿ: ಅಂಚೆ ಇಲಾಖೆಯಿಂದ ನಿವೃತ್ತರಾದ ಸರಕಾರದಿಂದ ಪಿಂಚಣಿ ಪಡೆಯುತ್ತಿರುವ ಇಲಾಖಾ ನೌಕರರಿಗಾಗಿ ಮತ್ತು ಕುಟುಂಬ ಪಿಂಚಣಿ ಪಡೆಯುತ್ತಿರುವ ನಿವೃತ್ತ ಅಂಚೆ ನೌಕರರ ಕುಟುಂಬದವರಿಗಾಗಿ ಜೂ.18 ರಂದು ಸಂಜೆ 4 ಕ್ಕೆ ಬಳ್ಳಾರಿ ವಿಭಾಗೀಯ ಅಂಚೆ ಕಚೇರಿಯಲ್ಲಿ ಪಿಂಚಣಿ ಅದಾಲತ್ ಆಯೋಜಿಸಲಾಗಿದೆ. ಪಿಂಚಣಿದಾರರು ತಮ್ಮ ಕುಂದು-ಕೊರತೆಗಳಿದ್ದರೆ ಅಂಚೆ ಅಧೀಕ್ಷಕರು, ಬಳ್ಳಾರಿ ವಿಭಾಗ, ವಿಭಾಗೀಯ ಕಾರ್ಯಾಲಯ ಕೋಟೆ, ಬಳ್ಳಾರಿ, ಅವರಿಗೆ ಜೂ.18 ರ ಮುಂಚಿತವಾಗಿ ತಲುಪುವಂತೆ ಪತ್ರ ಮುಖೇನ ಅಥವಾ **doballari.ka@indiapost.gov.in** ಇ-ಮೇಲ್ ಮುಖಾಂತರ ಕಳುಹಿಸಿಕೊಡಬಹುದು ಅಥವಾ ತಮ್ಮ ಅಹವಾಲುನೊಂದಿಗೆ ಜೂ.18 ರಂದು ನಡೆಯುವ ಪಿಂಚಣಿ ಅದಾಲತ್‌ನಲ್ಲಿ ಭಾಗವಹಿಸಬಹುದು. ಅದಾಲತ್‌ನಲ್ಲಿ ಭಾಗವಹಿಸುವವರಿಗೆ ಯಾವುದೇ ತರಹದ ಭತ್ಯೆ ನೀಡಲಾಗುವುದಿಲ್ಲ ಎಂದು ಬಳ್ಳಾರಿ ವಿಭಾಗ ಅಂಚೆ ಅಧೀಕ್ಷಕರು ಪ್ರಕಟಣೆಯಲ್ಲಿ ತಿಳಿಸಿದ್ದಾರೆ.

ಕಲಾವಿದರ ಗುರುತಿನ ಚೀಟಿಗಾಗಿ ಅರ್ಜಿ

ಬಳ್ಳಾರಿ: ಜಿಲ್ಲೆಯಲ್ಲಿ ಕಲಾವಿದರ ವಿವರಗಳನ್ನು ಕ್ರೋಢೀಕರಿಸುವ ದೃಷ್ಟಿಯಿಂದ ಜಿಲ್ಲೆಯಲ್ಲಿನ ಕಲಾವಿದರ, ಕಲಾತಂಡಗಳ ಪಟ್ಟಿಯನ್ನು ತಯಾರಿಸಿ ಅವರಿಗೆ ಸೂಕ್ತ ಕಾರ್ಯಕ್ರಮಗಳನ್ನು ನೀಡಲು ಹಾಗೂ ನೈಜ ಕಲಾವಿದರ ಪಟ್ಟಿಯನ್ನು ತಯಾರಿಸಿ ಗುರುತಿನ ಚೀಟಿ ನೀಡಲು ಅರ್ಹರಿಂದ ಅರ್ಜಿ ಆಹ್ವಾನಿಸಲಾಗಿದೆ ಎಂದು ಕನ್ನಡ ಮತ್ತು ಸಂಸ್ಕೃತಿ ಇಲಾಖೆಯ ಸಹಾಯಕ ನಿರ್ದೇಶಕ ಬಿ.ನಾಗರಾಜ ತಿಳಿಸಿದ್ದಾರೆ. ಕಲಾವಿದರು, ಕಲಾ ತಂಡದವರು ಹಾಗೂ ಸಾಹಿತಿಗಳು ಕನ್ನಡ ಮತ್ತು ಸಂಸ್ಕೃತಿ ಇಲಾಖೆ ಕಚೇರಿಯಿಂದ ನಿಗಧಿತ ನಮೂನೆಯನ್ನು ಪಡೆದು ಸ್ವ-ವಿವರದ ಮಾಹಿತಿಯೊಂದಿಗೆ ತಮ್ಮ ಆಧಾರ್ ಗುರುತಿನ ಚೀಟಿ, ಚುನಾವಣಾ ಗುರುತಿನ ಚೀಟಿ, ಪಡಿತರ ಚೀಟಿ, ಪ್ರತಿಷ್ಠಿತ ಸಂಘ ಸಂಸ್ಥೆಗಳಿಂದ ಪಡೆದ ಪ್ರಶಸ್ತಿ, ಪುರಸ್ಕಾರಗಳ ವಿವರ, ಪ್ರಮುಖ ಪ್ರದರ್ಶನಗಳ ವಿವರ, ಶಿಲ್ಪಾ-ಚಿತ್ರಕಲೆಗಳ ಕಲಾ ಪ್ರದರ್ಶನಗಳು ಛಾಯಚಿತ್ರಗಳನ್ನು ಲಗತ್ತಿಸಬೇಕು. ಅರ್ಜಿಗಳನ್ನು ಜೂ.27 ರೊಳಗಾಗಿ ಸಹಾಯಕ ನಿರ್ದೇಶಕರ ಕಚೇರಿ, ಕನ್ನಡ ಮತ್ತು ಸಂಸ್ಕೃತಿ ಇಲಾಖೆ, ಸಾಂಸ್ಕೃತಿಕ ಸಮುಚ್ಚಯ, ಡಾ. ರಾಜಕುಮಾರ್ ರಸ್ತೆ, ಬಳ್ಳಾರಿ ಈ ವಿಳಾಸಕ್ಕೆ ಸಲ್ಲಿಸಬೇಕು. ಹೆಚ್ಚಿನ ಮಾಹಿತಿಗೆ ದೂ.08392-275182 ಗೆ ಸಂಪರ್ಕಿಸಬಹುದು ಎಂದು ಪ್ರಕಟಣೆಯಲ್ಲಿ ತಿಳಿಸಿದ್ದಾರೆ.

ಸಿರಗುಪ್ಪ: ವೃದ್ಧರಿಗೆ ಪರಿಕರಗಳ ವಿತರಣೆ

ಸಿರುಗುಪ್ಪ: ನಗರದ ದಿವ್ಯಜ್ಯೋತಿ ವೃದ್ಧಾಶ್ರಮದಲ್ಲಿ ಅಸಹಾಯಕ ವಯೋ ವೃದ್ಧರು ಆಶ್ರಯ ಪಡೆದಿದ್ದು ಪ್ರತಿದಿನದ ನಿತ್ಯ ಕರ್ಮಗಳನ್ನು ಪೂರೈಸಿಕೊಳ್ಳಲು ಅತ್ಯಾವಶ್ಯಕವಾಗಿರುವ ವೀಲ್ ಚೆರ್, ವೀಲ್ ಚೆರ್ ವಿಥ್ ಕಾಬೋರ್ಡ್, ಯು ಶೇಪ್ ವಾಕರ್, ವಾಕಿಂಗ್ ಸ್ಟಿಕ್ ಗಳನ್ನು ಶ್ರೀ ಕ್ಷೇತ್ರ ಧರ್ಮಸ್ಥಳ ಗ್ರಾಮಾಭಿವೃದ್ಧಿ ಯೋಜನೆಯ ಜನಮಂಗಲ ಕಾರ್ಯಕ್ರಮದಡಿಯಲ್ಲಿ 50.000 ಮೌಲ್ಯದ ಪರಿಕರಗಳ ವೃದ್ಧರಿಗೆ ವಿತರಣೆ ಮಾಡಯಿತು. ಯೋಜನೆಯ ಜಿಲ್ಲಾ ನಿರ್ದೇಶಕ ರೋಹಿತಾಕ್ಷ ಮಾತನಾಡಿ, ಜನಮಂಗಲ ಕಾರ್ಯಕ್ರಮ ಪ್ರಾರಂಭಗೊಂಡ ದೇಯೋದ್ದೇಶ ಪೂಜ್ಯ ಡಾ.ಡಿ ವೀರೇಂದ್ರ ಹೆಗ್ಗಡೆರವರು ಅಸಹಾಯಕರ ನೆರವಿಗಾಗಿ ದೂರ ದೃಷ್ಟಿಕೋನ ವಿಚಾರದಲ್ಲಿ ವೃದ್ಧಾಶ್ರಮದ ಸದಸ್ಯರ ಕಾಳಜಿ ಅರಿತು ಮಂಜೂರಾತಿ ಮಾಡಿದ್ದು ಈ ದಿನ ವಿತರಣೆಯಾದ ಸಲಕರಣೆಗಳು ವೃದ್ಧಾಶ್ರಮದ ಸದಸ್ಯರಿಗೆ ಉಪಯೋಗವಾಗಲಿ ಮಂಜುನಾಥ ಸ್ವಾಮಿ ಅವರಿಗೆ ಸದಾಕಾಲ ಉತ್ತಮ ಆರೋಗ್ಯ ಮತ್ತು ನೋವುಗಳು ಬದಿಸದಂತೆ ಕಾಪಾಡಲಿ ಎಂದು ಹೇಳಿದರು. ಶ್ರೀ ಕ್ಷೇತ್ರ ಧರ್ಮಸ್ಥಳ ಗ್ರಾಮಾಭಿವೃದ್ಧಿ ಯೋಜನೆ ಜಲಮಂಗಲ, ಮಧ್ಯವರ್ಜನ ಶಿಬಿರ, ಸ್ವಾಸ ಸಂಕಲ್ಪ ಕಾರ್ಯಕ್ರಮದಂತಹ ಸಮಾಜಮುಖಿ ಕಾರ್ಯಗಳನ್ನು ಮಾಡುತ್ತಾ ಬಂದಿರುವುದು ಶ್ಲಾಘನೀಯವಾಗಿದೆ ಎಂದು ಅಖಿಲ ಕರ್ನಾಟಕ ಜನಜಾಗೃತಿ ವೇದಿಕೆಯ ಜಿಲ್ಲಾ ಮಾಜಿ ಅಧ್ಯಕ್ಷ ಶಿವಶಂಕರ ರೆಡ್ಡಿ ತಿಳಿಸಿದರು. ಕಾರ್ಯಕ್ರಮದಲ್ಲಿ ದಿವ್ಯಜ್ಯೋತಿ ವೃದ್ಧಾಶ್ರಮದ ವ್ಯವಸ್ಥಾಪಕ ಅಯ್ಯಪ್ಪ, ಮುತ್ಯಾಲಯ್ಯ ಶೆಟ್ಟಿ, ತಾಲೂಕಿನ ಯೋಜನಾಧಿಕಾರಿಗಳಾದ ಸುಧೀರ್ ಹಂಗಳೂರು, ಮೇಲ್ವಿಚಾರಕರಾದ ಶಿವಪ್ಪ, ಚಂದ್ರಕಲಾ ಸೇವಾ ಪ್ರತಿನಿಧಿ ಅಂಬಿಕಾ ಹಾಗೂ ವೃದ್ಧಾಶ್ರಮದ ಸದಸ್ಯರು ಇದ್ದರು.

ಗೆಜೆಟಿಯರ್
ಪ್ರತಿ ಮಂಗಳವಾರ
ಇದು ಅನುಕ್ಷಣದ ಆ್ಯಪ್

ವಿವಿಧ ಕಾಮಗಾರಿಗೆ ಭೂಮಿ ಪೂಜೆ | ಈದ್ಗಾ ಮೈದಾನಕ್ಕೆ ಶಾಸಕಿ ಲತಾ ಭೇಟಿ | ಶುಭಾಶಯ ಕೋರಿಕೆ

ಕ್ಷೇತ್ರದ ಅಭಿವೃದ್ಧಿಗೆ ಸಾರ್ವಜನಿಕರ ಸಹಕಾರ ಅಗತ್ಯ

ಹರಪನಹಳ್ಳಿ: ತಾಲೂಕಿನ ಅಭಿವೃದ್ಧಿಗೆ 2.91ಕೋಟಿ ವೆಚ್ಚದಲ್ಲಿ ವಿವಿಧ ಕಾಮಗಾರಿ ನಡೆಯುತ್ತಿದ್ದು ಸಾರ್ವಜನಿಕರ ಸಹಕಾರವೂ ಅಗತ್ಯ ಎಂದು ಶಾಸಕಿ ಲತಾ ಮಲ್ಲಿಕಾರ್ಜುನ್ ತಿಳಿಸಿದರು.

> **ಕಲ್ಯಾಣ ಕರ್ನಾಟಕದ ವಿಶೇಷ ಯೋಜನೆಯಲ್ಲಿ ಅಭಿವೃದ್ಧಿ ಕಾಮಗಾರಿ ಕೈಗೊಂಡಿದ್ದೇವೆ. ಈ ಹಿಂದೆ ಹೈದ್ರಾಬಾದ್ ಕರ್ನಾಟಕ ಹೆಸರಿತ್ತು, ಇದಕ್ಕೂ ಮುಂಚೆ ಹರಪನಹಳ್ಳಿ ದಾವಣಗೆರೆ ಜಿಲ್ಲೆಯಲ್ಲಿ ಇತ್ತು. ಅಂದಿನ ಶಾಸಕ ದಿವಂಗತ ಎಂ.ಪಿ.ರವೀಂದ್ರರವರ ಪರಿಶ್ರಮದಿಂದ ಇಲ್ಲಿನ ಶಿಕ್ಷಣ, ಆರೋಗ್ಯ, ರಸ್ತೆ ಅಭಿವೃದ್ಧಿಗೆ ಪ್ರಯತ್ನಿಸಿದ ಫಲವೇ ಅನೇಕ ಯೋಜನೆಗಳು ಜಾರಿಗೊಳ್ಳುತ್ತಿವೆ.**
> **- ಎಂ.ವಿ.ಅಂಜಿನಪ್ಪ**
> ಬ್ಲಾಕ್ ಕಾಂಗ್ರೆಸ್ ಅಧ್ಯಕ್ಷ

ಪಟ್ಟಣದ ಕಾಲೇಜುಗಳಿಗೆ ರಸ್ತೆ, ಎರಡು ಬದಿಯಲಿ ಬಾಕ್ಸ್ ಚರಂಡಿ ಕಾಮಗಾರಿ ನಡೆಯುತ್ತಿದ್ದು ಗುಣಮಟ್ಟವಾಗಿ ನಡೆಯಲು ಸಾರ್ವಜನಿಕರ ಸಹಕಾರ ಅಗತ್ಯವಿದೆ. ಸ್ಥಳೀಯರ ಸಹಕಾರ ದೊರೆತಲ್ಲಿ ಕಾಮಗಾರಿ ತ್ವರಿತವಾಗಿ ಪೂರ್ಣವಾಗಲಿದೆ. ಮಳೆಗಾಲವಾದ್ದರಿಂದ ಆದಷ್ಟು ಗುಣಮಟ್ಟದಲ್ಲಿ ಕಾಮಗಾರಿ ಕೆಲಸ ನಿರ್ವಹಿಸಿ ಎಂದು ಗುತ್ತಿಗೆದಾರರಿಗೆ ಸೂಚಿಸಿದರು. ಕೆ.ಕೆ.ಆರ್.ಡಿ.ಬಿ. ಯೋಜನೆಯಲ್ಲಿ ಕ್ರೀಯಾ ಯೋಜನೆ ಸಲ್ಲಿಸಿದ್ದು ಹಂತ ಹಂತವಾಗಿ ಕೆಲಸಗಳು ನಡೆಯಲಿವೆ. ಪುರಸಭೆ ವ್ಯಾಪ್ತಿಯಲ್ಲಿ 100ಕೋಟಿ ಅನುದಾನದ ಕೆಲಸ, ಕಾಮಗಾರಿ ನಡೆಯಲಿವೆ. ಈ ಹಿಂದೆ ಕುಂಠಿತವಾಗಿರುವ ಕೆಲಸ, ಕಾಮಗಾರಿಗಳು ಇಲಾಖಾವಾರು ಪಟ್ಟಿ ಮಾಡಲಾಗುವುದು. ಬ್ರಿಡ್ಜ್ ಕಮ್ ಬ್ಯಾರೇಜ್ ಶೇ.60 ರಷ್ಟು ಕೆಲಸವಾಗಿದ್ದು ಹಣಕಾಸು ಇಲಾಖೆಯಿಂದ ಬಿಡುಗಡೆಯಾದ ಬಳಿಕ ಇದನ್ನು ಒಂದು ವರ್ಷದಲ್ಲಿ ಪೂರ್ಣಗೊಳಿಸಲಾಗುವುದು ಎಂದರು.

ಈ ಯೋಜನೆ ಹಿಂದೆ ತಂದೆ ಎಂ.ಪಿ.ಪ್ರಕಾಶ, ಸಹೋದರ ರವೀಂದ್ರ, ಎಚ್.ಕೆ.ಪಾಟೀಲ್ ಹಾಗೂ ಮುಖ್ಯಮಂತ್ರಿ ಸಿದ್ದರಾಮಯ್ಯವರು ಶ್ರಮವಿದ್ದು ಆದಷ್ಟು ಬೇಗ ಹಣಕಾಸನ್ನು ಬಿಡುಗಡೆ ಮಾಡುವುದರ ಮೂಲಕ ಕೆಲಸವನ್ನು ಮುಗಿಸುವುದಾಗಿ ತಿಳಿಸಿದರು.

ಜನ ಸಾಮಾನ್ಯರ ಕೆಲಸಗಳಿಗೆ ಆದ್ಯತೆಗೆ ಒತ್ತು ನೀಡುತ್ತೇನೆ, ನಾನೂ ಸುಮ್ಮನೆ ಕುಳಿತುಕೊಳ್ಳುವ ಬದಲು ಕೆಲಸವನ್ನು ಮಾಡಿ ತೋರಿಸುವುದು ನನ್ನ ಆದ್ಯತೆಯಾಗಿದೆ ಎಂದು ಹೇಳಿದರು.

ವಿರೋಧ ಪಕ್ಷಗಳು ಗ್ಯಾರಂಟಿ ಯೋಜನೆಗಳ ಬಗ್ಗೆ ಅಪಹಾಸ್ಯ ಮಾಡುತ್ತಾರೆ ಸಹಜ, ಆದರೆ ಸಿದ್ದರಾಮಯ್ಯನವರು ಹಾಗೂ ಡಿ.ಕೆ. ಶಿವಕುಮಾರವರ ನೇತ್ರತ್ವದಲ್ಲಿ ಗ್ಯಾರಂಟಿ ಯೋಜನೆ ಜತೆಗೆ ಅಭಿವೃದ್ಧಿ ಕಾಮಗಾರಿ ನಡೆಯುತ್ತಿರುವ ಶ್ಲಾಘನೀಯ ಕೆಲಸ ಎಂದರು.

ಈ ವೇಳೆ ಮುಖಂಡ ವಕೀಲ ವೆಂಕಟೇಶ, ಗೊಂಗಡಿ ನಾಗರಾಜ, ಲಾಠಿ ದಾದಾಪೀರ್, ಉದ್ದಾರ ಗಣೇಶ, ಶೋಭಾ, ಗುತ್ತಿಗೆದಾರ ವಿನಯ ಹಿರೇಮಠ, ಯುವ ಕಾಂಗ್ರೆಸ್ ಅಧ್ಯಕ್ಷ ಮತ್ತೂರು ಬಸವರಾಜ, ಚಿಕ್ಕೇರಿ ಬಸಣ್ಣ, ಉಪ್ಪಾರ ನಾಗರಾಜ್, ಅಂಜಿನಪ್ಪ, ಆನಂದ ಹಿರೇಮಠ ಇದ್ದರು.

ಹರಪನಹಳ್ಳಿ ಪಟ್ಟಣದ ಪ್ರವಾಸಿ ಮಂದಿರ ಆವರಣದಲ್ಲಿ ಲೋಕೋಪಯೋಗಿ ಇಲಾಖೆಯಿಂದ ಅನುಮೋದನೆಗೊಂಡ ವಿವಿಧ ಅಭಿವೃದ್ಧಿ ಕಾಮಗಾರಿಗೆ ಶಾಸಕಿ ಎಂ.ಪಿ.ಲತಾ ಮಲ್ಲಿಕಾರ್ಜುನ್ ಭೂಮಿ ಪೂಜೆ ನೆರವೇರಿಸಿದರು.

ತ್ಯಾಗ ಬಲಿದಾನದ ಸಂಕೇತ ಬಕ್ರೀದ್ ಹಬ್ಬ

ತ್ಯಾಗ ಬಲಿದಾನದ ಸಂಕೇತ ಬಕ್ರೀದ್ ಹಬ್ಬ ಎಂದು ಶಾಸಕಿ ಎಂ.ಪಿ. ಲತಾ ಮಲ್ಲಿಕಾರ್ಜುನ್ ತಿಳಿಸಿದರು. ಪಟ್ಟಣ ಈದ್ಗಾ ಮೈದಾನಕ್ಕೆ ಭೇಟಿ ನೀಡಿ ಮುಸ್ಲಿಂ ಬಾಂಧವರಿಗೆ ಹಬ್ಬದ ಶುಭಾಶಯ ಕೋರಿದ ಬಳಿಕ ಮಾತನಾಡಿ, ಮುಸ್ಲಿಂ ಬಾಂಧವರು ಬಕ್ರೀದ್ ಹಬ್ಬವನ್ನು ಅತ್ಯಂತ ಸಡಗರ, ಸಂಭ್ರಮದಿಂದ ಆಚರಿಸುತ್ತಿದ್ದಾರೆ. ಈ ಹಬ್ಬ ತ್ಯಾಗ, ಬಲಿದಾನದ ಸಂಕೇತ, ಎಲ್ಲರಿಗೂ ಸುಖ, ಶಾಂತಿ ನೆಮ್ಮದಿ ನೀಡಲಿ ಎಂದರು. ಪುರಸಭೆ ಸದಸ್ಯ ಲಾಠಿ ದಾದಾಪೀರ್, ಜಾಕೀರ್ ಎಸ್ ಸರ್ಕವಾಸ್, ಮುಖಂಡ ಬೇಲ್ದಾರ್ ಬಾಸಾ, ಬಿ.ಖಾಜಾ ಪೀರ್, ದಾದಾಫೀರ್ ಇದ್ದರು.

ಈದ್ಗಾ ಮೈದಾನದಲ್ಲಿ ಬಕ್ರೀದ್ ಪ್ರಾರ್ಥನೆ

ಹೊಸಪೇಟೆ: ನಗರದಲ್ಲಿ ಮುಸ್ಲಿಂ ಬಾಂಧವರು ತ್ಯಾಗ ಮತ್ತು ಬಲಿದಾನದ ಪ್ರತೀಕವಾದ ಬಕ್ರೀದ್ ಹಬ್ಬದ ಹಿನ್ನೆಲೆ ಸ್ಥಳೀಯ ವಿವಿಧ ಈದ್ಗಾ ಮೈದಾನದಲ್ಲಿ ಸಾಮೂಹಿಕ ಪ್ರಾರ್ಥನೆ ಸಲ್ಲಿಸಿದರು.

ನಗರದ ಆರ್.ಟಿ.ಒ ಈದ್ಗಾ ಮೈದಾನ, ಚಿತ್ತವಾಡ್ಗಿ ಈದ್ಗಾ ಮೈದಾನ, ಟಿ.ಬಿ.ಡ್ಯಾಂ ಈದ್ಗಾ ಮೈದಾನ, ಅಂಬೇಡ್ಕರ್ ವೃತ್ತದ ಬಳಿ ಇರುವ ಗುಲಾಬ್ ಶಾ ವಲೀ ದರ್ಗಾದ ಈದ್ಗಾ ಮೈದಾನ, ಬಳ್ಳಾರಿ ರಸ್ತೆಯಲ್ಲಿರುವ ಈದ್ಗಾ ಮೈದಾನ, ಕಾರಿಗನೂರು ಈದ್ಗಾ ಮೈದಾನ ಸೇರಿದಂತೆ ನಾಗೇನ ಹಳ್ಳಿ ಈದ್ಗಾ ಮೈದಾನದಲ್ಲಿ ಸಾವಿರಾರು ಸಂಖ್ಯೆಯಲ್ಲಿ ಮುಸ್ಲಿಂ ಬಾಂಧವರು ಸಾಮೂಹಿಕವಾಗಿ ಶ್ರದ್ಧಾ ಭಕ್ತಿಯಿಂದ ಪ್ರಾರ್ಥನೆ ಸಲ್ಲಿಸಿ ಪರಸ್ಪರ ಶುಭಾಶಯ ವಿನಿಮಯ ಮಾಡಿಕೊಂಡರು.

ಅಂಬೇಡ್ಕರ್ ವೃತ್ತದ ಬಳಿ ಇರುವ ಗುಲಾಬ್ ಶಾ ವಲೀ ದರ್ಗಾದ ಈದ್ಗಾ ಮೈದಾನದಲ್ಲಿ ಸಾಮೂಹಿಕ ಪ್ರಾರ್ಥನೆ ಸಲ್ಲಿಸಿದ ನಂತರ ಅಂಜುಮನ್ ಕಮಿಟಿ ಅಧ್ಯಕ್ಷ ಎಚ್.ಎನ್.ಎಫ್. ಮಹಮ್ಮದ್ ಇಮಾಮ್ ನಿಯಾಜಿ ಮಾತನಾಡಿ, ಬಕ್ರೀದ್ ಹಬ್ಬವು ಕ್ಷೇತ್ರ ಸೇರಿದಂತೆ ನಾಡಿನಾದ್ಯಂತ ಉತ್ತಮ ಮಳೆ ಬೆಳೆಯಾಗಿ ಪ್ರತಿಯೊಬ್ಬರಿಗೂ ಸುಃಖ ಶಾಂತಿ, ನೆಮ್ಮದಿ ಸೌಹಾರ್ದತೆ, ನೀಡಿ ಪ್ರೀತಿ, ಪ್ರೇಮ, ವಾತ್ಸಲ್ಯದಿಂದ ಸಮೃದ್ಧಿಗೊಂಡು ಉತ್ತಮ ಆರ್ಥಿಕತೆ, ಆರೋಗ್ಯ, ಆಯುಷ್ಯ, ನೀಡಲಿ ಆ ಭಗವಂತನಲ್ಲಿ ಪ್ರಾರ್ಥಿಸಿದರು.

ಬಕ್ರೀದ್ ಹಬ್ಬದ ಆಚರಣೆಯ ಪ್ರಯುಕ್ತ ನೆಡೆದ ಸಾಮೂಹಿಕ ಪ್ರಾರ್ಥನೆಯನ್ನು ಮೌಲಾನಾಗಳಾದ ಮೊಹಮ್ಮದ್ ಅಬುಬಕರ್ ಅಶ್ರಫಿ ಪ್ರಾರ್ಥನೆ ನೆರವೇರಿಸಿಕೊಟ್ಟರು. ಅಂಜುಮನ್ ಸಂಸ್ಥೆ ಉಪಾಧ್ಯಕ್ಷ ಎಮ್. ಫಿರೋಜ್ ಖಾನ್, ಕಾರ್ಯದರ್ಶಿ ಎಮ್ .ಡಿ.ಅಬೂಬಕ್ಕರ್, ಖಜಾಂಚಿ ಜಿ.ಅನ್ಸರ್ ಬಾಷಾ, ಸಹಕಾರ್ಯದರ್ಶಿ ಡಾ.ಎಮ್.ಡಿ. ದುರ್ವೇಶ್ ಮೈನುದ್ದಿನ್, ಸದ್ಯಸರಾದ ಕೋತ್ವಾಲ್ ಮೊಹಮ್ಮದ್ ಮೋಸಿನ್, ಅಡ್ವಕೇಟ್ ಸದ್ದಾಮ್, ಎಲ್. ಗುಲಾಮ್ ರಸೂಲ್ ಅಬ್ದುಲ್ ಖಾದರ್ ರಫಾಯಿ ಖದೀರ್, ಮುಖಂಡರಾದ ಖದೀರ್. ಜಫ್ರುಲ್ಲಾ ಖಾನ್‌ಸಾಬ್. ರಜಾಕ್ ಇದ್ದರು.

ಕುರ್ಬಾನಿ ಎಂದರೆ ತ್ಯಾಗ: ಮಹಮ್ಮದ್ ಇಮಾಮ್ ನಿಯಾಜಿ

ಇಸ್ಲಾಂ ಧರ್ಮದ ಪ್ರವಾದಿ ಮೊಹಮ್ಮದ್ ಪೈಗಂಬರ್‌ರವರ ಆದೇಶದ ಪ್ರಕಾರ ಕುರ್ಬಾನಿ ಎಂದರೆ ತ್ಯಾಗ ಅಂದರೆ ನಮ್ಮಲ್ಲಿರುವ ಕೆಟ್ಟ ಗುಣಗಳಾದ ಕಾಮ, ಕ್ರೋಧ, ಲೋಭ, ಮೋಹ, ಮದ, ಮತ್ಸರ ಹಾಗು ಇವುಗಳೊಂದಿಗೆ ಮುಂತಾದ ದುರ್ಗುಣಗಳನ್ನು ಬಿಟ್ಟು ಸಮಾಜದಲ್ಲಿ ಉತ್ತಮ ನಾಗರೀಕರಾಗಿ ಪರಸ್ಪರೊಂದಿಗೆ ಹಂಚಿಕೊಂಡು ತಿನ್ನುವ ಮನೋಭಾವ ಪ್ರತಿಯೊಬ್ಬರು ಜೀವನದಲ್ಲಿ ಅಳವಡಿಸಿಕೊಳ್ಳುವುದಾಗಿದೆ ಎಂದರ್ಥ ಎಂದು ಅಂಜುಮನ್ ಕಮಿಟಿ ಅಧ್ಯಕ್ಷ ಎಚ್.ಎನ್.ಎಫ್. ಮಹಮ್ಮದ್ ಇಮಾಮ್ ನಿಯಾಜಿ ತಿಳಿಸಿದರು.

ಕಾರ್ಯಕ್ರಮದ ಅಗತ್ಯ ಸಿದ್ಧತೆಗೆ ಡಿಸಿ ದಿವಾಕರ ನಿರ್ದೇಶನ

ಹಡಗಲಿಯಲ್ಲಿ ಜನಸ್ಪಂದನಾ ಜೂ. 25ಕ್ಕೆ

ಹೊಸಪೇಟೆ: ಜೂನ್ ಮಾಹೆಯಲ್ಲಿ ನಿಗದಿಯಾದ ತಾಲೂಕು ಮಟ್ಟದ ಜನಸ್ಪಂದನ ಕಾರ್ಯಕ್ರಮಕ್ಕೆ ಅಗತ್ಯ ಸಿದ್ಧತೆಗಳನ್ನು ಕೈಗೊಳ್ಳಬೇಕು ಎಂದು ಜಿಲ್ಲಾಧಿಕಾರಿ ಎಂ.ಎಸ್.ದಿವಾಕರ ಅಧಿಕಾರಿಗಳಿಗೆ ಕಟ್ಟುನಿಟ್ಟಿನ ಸೂಚನೆ ನೀಡಿದ್ದಾರೆ.

ಸಾರ್ವಜನಿಕರಲ್ಲಿ ಮನವಿ:

ಈ ಜನತಾ ದರ್ಶನ ಕಾರ್ಯಕ್ರಮದಲ್ಲಿ ಜಿಲ್ಲಾಮಟ್ಟದ ಅಧಿಕಾರಿಗಳು ಉಪಸ್ಥಿತರಿರುವರು. ಅಧಿಕಾರಿಗಳ ಸಮ್ಮುಖದಲ್ಲಿ ಈ ಕಾರ್ಯಕ್ರಮ ನಡೆಯಲಿದ್ದು ಸದರಿ ದಿನಾಂಕಗಳಂದು ಆಯಾ ತಾಲೂಕಿನ ಸಾರ್ವಜನಿಕರು ಸಹ ಕಾರ್ಯಕ್ರಮದಲ್ಲಿ ಹಾಜರಿದ್ದು ತಮ್ಮ ಅಹವಾಲುಗಳನ್ನು ಸಲ್ಲಿಸಬಹುದಾಗಿದೆ ಎಂದು ಜಿಲ್ಲಾಧಿಕಾಮರಿಗಳು ಆಯಾ ತಾಲೂಕಿನ ಸಾರ್ವಜನಿಕರಲ್ಲಿ ಮನವಿ ಮಾಡಿದ್ದಾರೆ.

ಈ ಕುರಿತು ಈಗಾಗಲೇ ಹಲವಾರು ಸುತ್ತೊಲೆಗಳನ್ನು ಹೊರಡಿಸಿರುವ ಜಿಲ್ಲಾಧಿಕಾರಿಗಳು, ಜನಸ್ಪಂದನಾ ಕಾರ್ಯಕ್ರಮದ ರೂಪುರೇಷಗಳ ಬಗ್ಗೆ ಸವಿವರವಾದ ಮಾಹಿತಿ ನೀಡಿದ್ದಾರೆ. ಮುಖ್ಯಮಂತ್ರಿಗಳ ಸೂಚನೆಯಂತೆ ಸಾರ್ವಜನಿಕರ ಕುಂದು-ಕೊರತೆಗಳನ್ನು ಶೀಘ್ರವಾಗಿ ಪರಿಹರಿಸುವ ನಿಟ್ಟಿನಲ್ಲಿ ಜೂ. 2024ರ ಮಾಹೆಯಲ್ಲಿ ರಾಜ್ಯದ ಎಲ್ಲಾ ಜಿಲ್ಲೆಗಳ ಜಿಲ್ಲಾಧಿಕಾರಿಗಳು, ಜಿಪಂ ಸಿಇಒ, ಜಿಲ್ಲಾ ಎಸ್ಪಿ ಜಂಟಿಯಾಗಿ ತಾಲೂಕು ಮಟ್ಟದಲ್ಲಿ ಜನಸ್ಪಂದನಾ ಕಾರ್ಯಕ್ರಮ ಹಮ್ಮಿಕೊಳ್ಳಬೇಕು ಎಂದು ಸರಕಾರದ ಮುಖ್ಯಕಾರ್ಯದರ್ಶಿಯವರು ತಿಳಿಸಿದ್ದಾರೆ.

ಈ ಜನಸ್ಪಂದನಾ ಕಾರ್ಯಕ್ರಮದಲ್ಲಿ ಸ್ವೀಕೃತವಾದ ಒಟ್ಟು ಮನವಿ ಕೋರಿಕೆ ಹಾಗೂ ಅವುಗಳ ಮೇಲೆ ಕ್ರಮಕ್ಕೈಗೊಂಡು, ಕೈಗೊಂಡ ಕ್ರಮದ ಬಗ್ಗೆ ಮಾಸಾಂತ್ಯದಲ್ಲಿ ಎಲ್ಲಾ ತಾಲೂಕುಗಳಲ್ಲಿಯೂ ಪೂರ್ಣಗೊಳಿಸಿ, ಜುಲೈ-15 ರೊಳಗಾಗಿ ಮುಖ್ಯಮಂತ್ರಿಯವರ ಅಪರ ಮುಖ್ಯ ಕಾರ್ಯದರ್ಶಿಗಳಿಗೆ ವರದಿ ನೀಡಲು ಹಾಗೂ ಸರ್ಕಾರದ ಮುಖ್ಯ ಕಾರ್ಯದರ್ಶಿರವರ ಕಚೇರಿಗೆ ಪ್ರತಿ ನೀಡಲು ಮುಖ್ಯಕಾರ್ಯದರ್ಶಿಯವರು ಹೊರಡಿಸಿದ ಸುತ್ತೋಲೆಯಲ್ಲಿ ತಿಳಿಸಲಾಗಿದೆ.

ಮುಖ್ಯ ಕಾರ್ಯದರ್ಶಿಯವರ ಸೂಚನೆಯಂತೆ ವಿಜಯನಗರ ಜಿಲ್ಲೆಯ ಎಲ್ಲಾ ಜಿಲ್ಲಾ ಮಟ್ಟದ ಅಧಿಕಾರಿಗಳ ಉಪಸ್ಥಿತಿಯಲ್ಲಿ ತಾಲೂಕು ಮಟ್ಟದ ಜನಸ್ಪಂದನಾ ಕಾರ್ಯಕ್ರಮ ಈಗಾಗಲೇ ತಾಲೂಕುವಾರು ದಿನಾಂಕಗಳನ್ನು ನಿಗದಿಪಡಿಸಲಾಗಿರುತ್ತದೆ.

ಈ ಕಾರ್ಯಕ್ರಮ ಜರುಗುವ ಸ್ಥಳದಲ್ಲಿ ಆಯಾ ಇಲಾಖಾವಾರು ಅಹವಾಲು ಕೇಂದ್ರಗಳನ್ನು ತೆರೆದು, ಸಾರ್ವಜನಿಕರಿಂದ ಸಂಬಂಧಪಟ್ಟ ಅಹವಾಲುಗಳನ್ನು ಸ್ವೀಕರಿಸುವ, ರಿಜಿಸ್ಟರ್‌ನಲ್ಲಿ ದಾಖಲಿಸ ಹಾಗೂ ಇದಕ್ಕಾಗಿ ಕನಿಷ್ಠ ಒಬ್ಬ ಸಿಬ್ಬಂದಿ ಮತ್ತು ಒಬ್ಬ ಗಣಕಯಂತ್ರ ನಿರ್ವಾಹಕರನ್ನು ಕಡ್ಡಾಯವಾಗಿ ನಿಯೋಜಿಸಬೇಕು.

ಸಾರ್ವಜನಿಕರಿಂದ ಸ್ವೀಕೃತಿಯಾಗುವ ಅರ್ಜಿಗಳನ್ನು ದಾಖಲಿಸುವ, ಐಪಿಜಿಆರ್‌ಎಸ್ ತಂತ್ರಾಂಶದಲ್ಲಿ ಈ ಅರ್ಜಿಗಳನ್ನು ವ್ಯವಸ್ಥಿತವಾಗಿ ನಿರ್ವಹಿಸಿ ನಿಗದಿತ ಕಾಲಾವಧಿಯೊಳಗೆ ವಿಲೇವಾರಿ ಮಾಡಿ, ನಿಯಮಾನುಸಾರ ಪರಿಹಾರ ಕೈಗೊಂಡು, ಅನುಪಾಲನಾ ವರದಿಯನ್ನು ಜಿಲ್ಲಾಧಿಕಾರಿಗಳ ಕಚೇರಿಗೆ ಸಲ್ಲಿಸಬೇಕು.

ಅಧಿಕಾರಿಗಳಿಗೆ ಸೂಚನೆ:

ಜನತಾ ದರ್ಶನದ ವ್ಯವಸ್ಥಿತ ನಿರ್ವಹಣೆಗಾಗಿ ಅಗತ್ಯ ಗಣಕಯಂತ್ರ ಮತ್ತು ಇತರೆ ವಿದ್ಯುನ್ಮಾನ ಉಪಕರಣಗಳ ವ್ಯವಸ್ಥೆಯನ್ನು ಆಯಾ ಇಲಾಖಾ ಮುಖ್ಯಸ್ಥರು ಪೂರೈಸಬೇಕು. ಜಿಲ್ಲಾ ಪೊಲೀಸ್ ಇಲಾಖೆಯಿಂದ ಅಗತ್ಯ ಭದ್ರತಾ ವ್ಯವಸ್ಥೆ ಒದಗಿಸಬೇಕು. ಜಿಲ್ಲಾಮಟ್ಟದ ಎಲ್ಲಾ ಅಧಿಕಾರಿಗಳು, ನಿಗದಿಪಡಿಸಿದ ದಿನಾಂಕದಂದು ಪೂರಕ ತಯಾರಿಯೊಂದಿಗೆ ಕಡ್ಡಾಯವಾಗಿ ಭಾಗವಹಿಸಬೇಕು ಎಂದು ಜಿಲ್ಲಾಧಿಕಾರಿ ಎಂ.ಎಸ್.ದಿವಾಕರ್ ಸೂಚನೆ ನೀಡಿದ್ದಾರೆ.

ಹಡಗಲಿ ಕಾರ್ಯಕ್ರಮದ ದಿನಾಂಕ ಬದಲು:

ಹೂವಿನಹಡಗಲಿ ತಾಲೂಕಿನಲ್ಲಿ ಜೂನ್ 21ರಂದು ಜನಸ್ಪಂದನ ಕಾರ್ಯಕ್ರಮವನ್ನು ನಿಗದಿಪಡಿಸಲಾಗಿತ್ತು. ಮುಖ್ಯಮಂತ್ರಿ ಸಿದ್ಧರಾಮಯ್ಯ ಜೂ. 21ರಂದು ಜಿಲ್ಲೆಗೆ ಆಗಮಿಸುತ್ತಿರುವ ಹಿನ್ನೆಲೆಯಲ್ಲಿ ಹಡಗಲಿಯಲ್ಲಿ ಜೂ. 21ರ ಬದಲಾಗಿ ಜೂ.25ರಂದು ಜಿಲ್ಲಾ ಮಟ್ಟದ ಅಧಿಕಾರಿಗಳ ಉಪಸ್ಥಿತಿಯಲ್ಲಿ ತಾಲೂಕು ಮಟ್ಟದ ಜನಸ್ಪಂದನಾ ಕಾರ್ಯಕ್ರಮ ಆಯೋಜಿಸಲಾಗಿದೆ ಎಂದು ಜಿಲ್ಲಾಧಿಕಾರಿ ತಿಳಿಸಿದ್ದಾರೆ.

ಆಂಗ್ಲ ಬೋಧನೆ ಕೊರತೆಯಿಂದ ಪ್ರಗತಿ ಸಾಧಿಸುವಲ್ಲಿ ವಿಫಲ

ದ್ವಿಭಾಷಾ ಬೋಧನೆಗೆ 872 ಶಾಲೆ ಆಯ್ಕೆ

ಹೊಸಪೇಟೆ: ಪ್ರಾಥಮಿಕ ಶಿಕ್ಷಣ ಹಂತದಲ್ಲಿಯೇ ಗುಣಾತ್ಮಕ ಶಿಕ್ಷಣ ನೀಡಲು ಪ್ರಮುಖ ಹೆಜ್ಜೆ ಇಟ್ಟಿರುವ ರಾಜ್ಯ ಸರಕಾರವು ಕಲ್ಯಾಣ ಕರ್ನಾಟಕ ಭಾಗದ ಅರ್ಹ 872 ಸರಕಾರಿ ಶಾಲೆಗಳಲ್ಲಿ ಪ್ರಸಕ್ತ 2024-25ನೇ ಶೈಕ್ಷಣಿಕ ಸಾಲಿನಿಂದ 1ನೇ ತರಗತಿಯಿಂದಲೆ ಮಕ್ಕಳಿಗೆ ದ್ವಿಭಾಷಾ (ಕನ್ನಡ ಮತ್ತು ಇಂಗ್ಲಿಷ)ತರಗತಿಗಳನ್ನು ಪ್ರಾರಂಭಿಸಲು ಆದೇಶಿಸಿದೆ ಎಂದು ಶಾಲಾ ಶಿಕ್ಷಣ ಇಲಾಖೆ ಕಲಬುರಗಿ ವಿಭಾಗದ ಅಪರ ಆಯುಕ್ತ ಡಾ. ಆಕಾಶ ಎಸ್. ತಿಳಿಸಿದ್ದಾರೆ.

ಬೀದರ್-97, ಬಳ್ಳಾರಿ-119, ಕಲಬುರಗಿ-165, ಕೊಪ್ಪಳ-109, ರಾಯಚೂರು-176, ವಿಜಯನಗರ-134 ಹಾಗೂ ಯಾದಗಿರಿ-72 ಸೇರಿ ಒಟ್ಟಾರೆ 872 ಶಾಲೆಗಳಲ್ಲಿ ಪ್ರಸಕ್ತ ಶೈಕ್ಷಣಿಕ ಸಾಲಿನಲ್ಲಿ 1ನೇ ತರಗತಿಯಿಂದ ಕನ್ನಡ ಮತ್ತು ಆಂಗ್ಲ ಮಾಧ್ಯಮದಲ್ಲಿ ಬೋಧಿಸಲಾಗುತ್ತದೆ. ಅಲ್ಲದೆ ಪ್ರದೇಶದ 7 ಜಿಲ್ಲೆಗಳ ಆಯ್ದ 872 ಸರಕಾರಿ ಪ್ರಾಥಮಿಕ ಶಾಲೆಗಳಲ್ಲಿ ದ್ವಿಭಾಷಾ (ಕನ್ನಡ ಮತ್ತು ಇಂಗ್ಲಿಷ) ತರಗತಿಗಳನ್ನು ಪ್ರಾರಂಭಕ್ಕೆ ಶಾಲಾ ಹಂತದಲ್ಲಿಯೆ ನಿಯಮಾನುಸಾರ ಅತಿಥಿ ಶಿಕ್ಷಕರ ನೇಮಕಾತಿ ಸಹ ನಡೆಯಲಿದೆ ಎಂದಿದ್ದಾರೆ.

ರಾಜ್ಯದಲ್ಲಿ ಈಗಾಗಲೇ ಸರಕಾರಿ ಶಾಲೆಗಳಲ್ಲಿ ಆಂಗ್ಲ ಮಾಧ್ಯಮದಲ್ಲಿ ಬೋಧನೆ ಮಾಡುತ್ತಿರುವ ಶಾಲೆಗಳ ಸಂಖ್ಯೆ ನೋಡಿದಾಗ ಬೆಂಗಳೂರು ವಿಭಾಗದಲ್ಲಿ ಅತಿ ಹೆಚ್ಚು 1,291 ಶಾಲೆಗಳಿದ್ದರೆ, ಕಲಬುರಗಿ ವಿಭಾಗದಲ್ಲಿ ಅತೀ ಕಡಿಮೆ 418 ಶಾಲೆಗಳಿವೆ. ಉಳಿದಂತೆ ಮೈಸೂರು, ಧಾರವಾಡ ವಿಭಾಗದಲ್ಲಿ ಕ್ರಮವಾಗಿ 871 ಮತ್ತು 503 ಶಾಲೆಗಳಿವೆ. ಇಲ್ಲಿ ಪ್ರತಿ 1 ಲಕ್ಷ ಮಕ್ಕಳಿಗೆ ಆಂಗ್ಲ ಮಾಧ್ಯಮ ಶಾಲೆಗಳ ಸಂಖ್ಯೆ ನೋಡಿದಾಗ ಮೈಸೂರು-139, ಬೆಂಗಳೂರು-129, ಧಾರವಾಡ-36 ಕಲಬುರಗಿ-33 ಶಾಲೆಗಳಿವೆ ಎಂದು ಅವರು ಅಂಕಿ ಸಂಖ್ಯೆ ಮಾಹಿತಿ ನೀಡಿದರು. ಅದೇ ರೀತಿ ಇತ್ತೀಚಿನ ಎಸ್.ಎಸ್.ಎಲ್.ಸಿ ಪರೀಕ್ಷೆಯ ಫಲಿತಾಂಶವನ್ನು ಅವಲೋಕಿಸಿದಾಗ, ಮೊದಲ 10 ಸ್ಥಾನಗಳು ಧಾರವಾಡ ವಿಭಾಗದ ಶಿರಸಿ, ಕಾರವಾರ ಹೊರತುಪಡಿಸಿದರೆ ಉಳಿದವೆಲ್ಲ ಬೆಂಗಳೂರು, ಮೈಸೂರು ವಿಭಾಗದ ಜಿಲ್ಲೆಗಳಿವೆ. ಅಗ್ರ 10 ಜಿಲ್ಲೆಗಳಲ್ಲಿ ಪ್ರತಿ 1 ಲಕ್ಷ ಮಕ್ಕಳಿಗೆ ಕನಿಷ್ಠ 100 ರಿಂದ ಗರಿಷ್ಠ 200 ಶಾಲೆಗಳಿದ್ದು, ಪ್ರತಿ ಶಾಲೆ ಮೇಲೆ ಅವಲಂಭಿತ ಮಕ್ಕಳ ಸಂಖ್ಯೆ 600 ರಿಂದ 700 ರಷ್ಟಿದೆ. ಕಲ್ಯಾಣ ಕರ್ನಾಟಕ ಪ್ರದೇಶದ ಕಡೆ ದೃಷ್ಟಿ ಹಾಯಿಸಿದಾಗ ಪ್ರತಿ 1 ಲಕ್ಷ ಮಕ್ಕಳಿಗೆ 40ಕ್ಕಿಂತ ಕಡಿಮೆ ಶಾಲೆಗಳಿದ್ದು, ಪ್ರತಿ ಶಾಲೆ ಮೇಲೆ ಅವಲಂಭಿತ ಮಕ್ಕಳ ಸಂಖ್ಯೆ 2 ರಿಂದ 4 ಸಾವಿರ ಎಂಬುದು ಗಮನಾರ್ಹ.

ಶಾಲೆ ಕಡಿಮೆ ಮಕ್ಕಳ ಹೆಚ್ಚು ಎಂದಾಗ ಸಹಜವಾಗಿಯೆ ಕಲ್ಯಾಣ ಕರ್ನಾಟಕ ವಿಭಾಗದ ಮಕ್ಕಳು ಆಂಗ್ಲ ಬೋಧನೆ ಕೊರತೆಯಿಂದ ಫಲಿತಾಂಶದಲ್ಲಿ ನಿರೀಕ್ಷಿತ ಪ್ರಮಾಣದಲ್ಲಿ ಪ್ರಗತಿ ಸಾಧಿಸಲು ಸಾಧ್ಯವಾಗುತ್ತಿಲ್ಲ. ಬೆಂಗಳೂರು, ಮೈಸೂರು ವಿಭಾಗವು ಅತಿ ಹೆಚ್ಚು ದ್ವಿಭಾಷಾ ಬೋಧನೆ ಶಾಲೆ ಹೊಂದಿರುವುದರಿಂದ ಅಲ್ಲಿ ಉತ್ತಮ ಫಲಿತಾಂಶ ಕಾಣಲಾಗುತ್ತಿದೆ. ಇದೀಗ ಕಲ್ಯಾಣ ಕರ್ನಾಟಕ ಭಾಗದಲ್ಲಿ ದ್ವಿಭಾಷಾ ಶಾಲೆ ಹೆಚ್ಚಾದಲ್ಲಿ ಮಕ್ಕಳಿಗೆ ಸಮಾನ ಅವಕಾಶ, ಕಲಿಕೆ ನೀಡಿದಂತಾಗುತ್ತದೆ. ಇದರಿಂದ ಈ ಭಾಗದ ಫಲಿತಾಂಶದಲ್ಲಿಯೂ ಸುಧಾರಣೆಯಾಗಲಿದೆ ಎಂದು ಆಶಾಭಾವನೆ ವ್ಯಕ್ತಪಡಿಸಿದ್ದಾರೆ.

ಅಕ್ಷರ ಆವಿಷ್ಕಾರ ಕಾರ್ಯಕ್ರಮ ಸಹಕಾರಿ

ಕಲ್ಯಾಣ ಕರ್ನಾಟಕ ಪ್ರದೇಶ ಅಭಿವೃದ್ಧಿ ಮಂಡಳಿಯ ಅಧ್ಯಕ್ಷ ಡಾ. ಅಜಯ್ ಸಿಂಗ್ ಅವರ ಕನಸಿನ ಯೋಜನೆ ಅಕ್ಷರ ಆವಿಷ್ಕಾರ ಕಾರ್ಯಕ್ರಮ ಕಲ್ಯಾಣ ಕರ್ನಾಟಕ ಭಾಗದಲ್ಲಿ ದ್ವಿಭಾಷಾ ಬೋಧನೆ ಪದ್ಧತಿಗೆ ನೀರೆರೆದು ಪೋಷಿಸಲಿದೆ. ಇದರಿಂದ ಶೈಕ್ಷಣಿಕವಾಗಿ ಹಿಂದುಳಿದ ಕಲಬುರಗಿ ಪ್ರದೇಶದ ಗ್ರಾಮೀಣ ಭಾಗದ ಬಡ ಮಕ್ಕಳು ಮಾತೃ ಭಾಷೆ ಕನ್ನಡದ ಜತೆ ಆಂಗ್ಲ ಕಲಿಕೆಯ ಸೌಲಭ್ಯ ಪಡೆಯಲಿದ್ದಾರೆ.

ಬೇಡಿಕೆ ಈಡೇರಿಕೆಗೆ ಅಂಗನವಾಡಿ ನೌಕರರ ಒತ್ತಾಯ

ಬಳ್ಳಾರಿ: ಅಂಗನವಾಡಿ ಕೇಂದ್ರಗಳಲ್ಲೇ ಎಲ್‌ಕೆಜಿ, ಯುಕೆಜಿ ಆರಂಭಿಸುವುದು ಸೇರಿದಂತೆ ವಿವಿಧ ಬೇಡಿಕೆಗಳನ್ನು ಈಡೇರಿಸುವಂತೆ ಎಐಟಿಯುಸಿ, ಅಂಗನವಾಡಿ ಕಾರ್ಯಕರ್ತೆಯರು ಮತ್ತು ಸಹಾಯಕಿಯರ ಫೆಡರೇಷನ್ ಒತ್ತಾಯಿಸಿದೆ. ಸ್ಥಳೀಯ ಜಿಲ್ಲಾಧಿಕಾರಿಗಳ ಕಚೇರಿ ಎದುರು ಹಮ್ಮಿಕೊಂಡಿದ್ದ ಅನಿರ್ಧಿಷ್ಟಾವಧಿ ಧರಣಿಯ ಸ್ಥಳಕ್ಕೆ ಭೇಟಿ ನೀಡಿದ ತಹಸೀಲ್ದಾರ್ ಅವರು, ಬೇಡಿಕೆಗಳ ಈಡೇರಿಕೆಗಾಗಿ ಸಲ್ಲಿಸಿದ ಮನವಿ ಪತ್ರವನ್ನು ಸರಕಾರಕ್ಕೆ ಕಳುಹಿಸುವ ಭರವಸೆ ನೀಡಿದ್ದಾರೆ. ಈ ಹಿನ್ನೆಲೆ ಸದ್ಯ ಮುಷ್ಕರವನ್ನು ಹಿಂಪಡೆಯಲಾಗಿದೆ. ಸರಕಾರ ನಮ್ಮ ಮನವಿಯನ್ನು ಪುರಸ್ಕರಿಸಿ ಶೀಘ್ರವಾಗಿ ಬೇಡಿಕೆ ಈಡೇರಿಸುವ ನಂಬಿಕೆ ಇದೆ. ಹೀಗಾಗಿ ಮೂರು ದಿನಗಳ ಕಾಲ ಅನಿರ್ಧಿಷ್ಟಾವಧಿ ಧರಣಿ ಸತ್ಯಾಗ್ರಹ ಹಿಂಪಡೆಯಲಾಗಿದೆ ಎಂದು ಅಂಗನವಾಡಿ ಕಾರ್ಯಕರ್ತೆಯರು ಮತ್ತು ಸಹಾಯಕಿಯರ ಫೆಡರೇಷನ್ ಜಿಲ್ಲಾಧ್ಯಕ್ಷೆ ಎಸ್. ಅರ್ಕಾಣಿ ತಿಳಿಸಿದ್ದಾರೆ. ಕಳೆದ ಹಲವಾರು ವರ್ಷಗಳಿಂದ ಮಕ್ಕಳ ಆರೋಗ್ಯ ಪಾಲನೆ ಮತ್ತು ಅಕ್ಷರಾಭ್ಯಾಸದ ಜತೆಗೆ ಸರಕಾರದ ಕುಟುಂಬ ಯೋಜನೆಗಳ ಮೂಲಕ ಉತ್ತಮ ಸಮಾಜ ನಿರ್ಮಾಣ ಕಾರ್ಯದಲ್ಲಿ ತೊಡಗಿಸಿಕೊಂಡಿರುವ ಅಂಗನವಾಡಿ ಕೇಂದ್ರಗಳಲ್ಲಿಯೇ ರಾಜ್ಯ ಸರ್ಕಾರ ಎಲ್‌ಕೆಜಿ ಮತ್ತು ಯುಕೆಜಿ ತರಗತಿಗಳನ್ನು ಪ್ರಾರಂಭಿಸಬೇಕೆಂದು ಆಗ್ರಹಿಸಿ ಜಿಲ್ಲಾಧಿಕಾರಿಗಳ ಕಚೇರಿ ಎದುರು ಬೃಹತ್ ಪ್ರತಿಭಟನಾ ಧರಣಿ ಹಮ್ಮಿಕೊಳ್ಳಲಾಗಿತ್ತು. ಈ ವೇಳೆ ಮುಖಂಡ ಎಆರ್‌ಎಂ ಇಸ್ಮಾಯಿಲ್, ಹೆಚ್.ಎ.ಆದಿಮೂರ್ತಿ, ಮಂಗಮ್ಮ, ಎರೆಮ್ಮ, ಸೌಭಾಗ್ಯ, ಇಂದಿರಾ, ನಾಗರತ್ನಮ್ಮ, ಕವಿತಾ, ಮೀನಾಕುಮಾರಿ, ಶಾರದಾ, ಸ್ವರೂಪರಾಣಿ, ರತ್ನಮ್ಮ, ಕಲಾವತಿ, ಮಂಗಳಗೌರಿ, ಶಿವಗಂಗಮ್ಮ, ಸತ್ಯಸಾವಿತ್ರಿ, ಪುಷ್ಪಾವತಿ ಇದ್ದರು.

ಬಾಲ್ಯ ವಿವಾಹದಿಂದ ಹೆಣ್ಣು ಮಕ್ಕಳಿಗೆ ರಕ್ಷಿಸಿ

ಬಳ್ಳಾರಿ: ಬಾಲ್ಯ ವಿವಾಹ, ಮಕ್ಕಳ ಮೇಲಿನ ಲೈಂಗಿಕ ದೌರ್ಜನ್ಯ ತಡೆಗಟ್ಟುವ ಕುರಿತು ಮಕ್ಕಳಿಗೆ ಮತ್ತು ಪೋಷಕರಿಗೆ ಅರಿವು ಮೂಡಿಸುವಲ್ಲಿ ಶಿಕ್ಷಕರ ಪಾತ್ರ ಮಹತ್ವದ್ದಾಗಿದೆ ಎಂದು ಜಿಲ್ಲಾ ಕಾನೂನು ಸೇವೆಗಳ ಪ್ರಾಧಿಕಾರದ ಸದಸ್ಯ ಕಾರ್ಯದರ್ಶಿ ಹಾಗೂ ಹಿರಿಯ ಸಿವಿಲ್ ನ್ಯಾಯಧೀಶ ರಾಜೇಶ್ ಎನ್. ಹೊಸಮನೆ ಹೇಳಿದರು. ಜಿಲ್ಲಾ ಕಾನೂನು ಸೇವೆಗಳ ಪ್ರಾಧಿಕಾರ, ಜಿಲ್ಲಾಡಳಿತ, ಜಿಲ್ಲಾ ಪಂಚಾಯತ್, ಮಹಿಳಾ ಮತ್ತು ಮಕ್ಕಳ ಅಭಿವೃದ್ಧಿ ಇಲಾಖೆ ಸಂಯುಕ್ತಾಶ್ರಯದಲ್ಲಿ ಬಾಲ್ಯವಿವಾಹ, ಪೋಕ್ಸೊ ಕಾಯ್ದೆ ಹಾಗೂ ಮಕ್ಕಳ ರಕ್ಷಣಾ ನೀತಿ 2016 (ಪರಿಷ್ಕರಣೆ-2023) ಕುರಿತು ಪದವಿ ಪೂರ್ವ ಕಾಲೇಜಿನ ಪ್ರಾಂಶುಪಾಲರು ಹಾಗೂ ಸರಕಾರಿ, ಅನುದಾನಿತ ಪ್ರೌಢಶಾಲೆಯ ಮುಖ್ಯ ಗುರುಗಳಿಗೆ ನಗರದ ಕೋಟೆ ಪ್ರದೇಶದ ಜಿಲ್ಲಾ ಪಂಚಾಯತನ ನಜೀರ್ ಸಭಾಂಗಣದಲ್ಲಿ ಏರ್ಪಡಿಸಿದ್ದ ಒಂದು ದಿನದ ಕಾರ್ಯಾಗಾರವನ್ನು ಉದ್ಘಾಟಿಸಿ ಮಾತನಾಡಿದರು. ಮಕ್ಕಳನ್ನು ಲೈಂಗಿಕ ದೌರ್ಜನ್ಯದಿಂದ ರಕ್ಷಣೆ ಕೊಡಿಸಬೇಕು. ಹೆಣ್ಣು ಮಕ್ಕಳಿಗೆ ಶಿಕ್ಷಣ ಒದಗಿಸಿ ಸಮಾಜದಲ್ಲಿ ಸಮಾನತೆ ಒದಗಿಸುವುದು ಅಧಿಕಾರಿಗಳ ಕರ್ತವ್ಯವಾಗಿದೆ ಎಂದರು. ಬಾಲ್ಯ ವಿವಾಹವು ಸಾಮಾಜಿಕ ಪಿಡುಗಾಗಿದ್ದು, ಹೆಣ್ಣು ಮಕ್ಕಳ ಮೇಲೆ ಮಾನಸಿಕ ಒತ್ತಡ ಮತ್ತು ದೈಹಿಕವಾಗಿ ದುಷ್ಪರಿಣಾಮ ಬೀರುತ್ತದೆ. ಈ ಬಗ್ಗೆ ಶಾಲಾ-ಕಾಲೇಜುಗಳಲ್ಲಿ ಅರಿವು ಮೂಡಿಸುವ ಅಗತ್ಯವಿದೆ.

ಹಗರಿಬೊಮ್ಮನಹಳ್ಳಿ ತಾಲೂಕಿನ ಬಲ್ಲಾಹುಣ್ಸಿ ಗ್ರಾಮದಲ್ಲಿ ಬಕ್ರೀದ್ ಹಬ್ಬದ ಪ್ರಯುಕ್ತ ಮುಸ್ಲಿಂ ಬಾಂದವರು ಸಾಮೂಹಿಕ ಪ್ರಾರ್ಥನೆ ಸಲ್ಲಿಸಿದರು.

ಸ್ವಯಂ ಪ್ರೇರಿತರಾಗಿ ರಕ್ತದಾನ ಮಾಡಿ

ಬಳ್ಳಾರಿ: ರಕ್ತವು ಅಮೂಲ್ಯವಾದದ್ದು, ಪ್ರತಿಯೊಬ್ಬ ಸಾರ್ವಜನಿಕರು ಸ್ವಯಂ ಪ್ರೇರಿತರಾಗಿ ರಕ್ತದಾನ ಮಾಡಬೇಕು ಎಂದು ಜಿಲ್ಲಾ ಆರೋಗ್ಯ ಮತ್ತು ಕುಟುಂಬ ಕಲ್ಯಾಣಾಧಿಕಾರಿ ಡಾ. ವೈ.ರಮೇಶ್ ಬಾಬು ಕರೆ ನೀಡಿದರು. ರಾಜ್ಯ ಏಡ್ಸ್ ಪ್ರಿವೆಷನ್, ಕರ್ನಾಟಕ ರಾಜ್ಯ ರಕ್ತ ಚಾಲನಾ ಪರಿಷತ್, ಜಿಲ್ಲಾ ಆರೋಗ್ಯ ಮತ್ತು ಕುಟುಂಬ ಕಲ್ಯಾಣ ಇಲಾಖೆ, ಜಿಲ್ಲಾ ರಕ್ತ ಸುರಕ್ಷತ ಸಮಿತಿ, ಜಿಲ್ಲಾ ಏಡ್ಸ್ ನಿಯಂತ್ರಣ ಮತ್ತು ನಿರ್ವಹಣ ಇವರ ಸಂಯುಕ್ತಾಶ್ರಯದಲ್ಲಿ ವಿಶ್ವ ರಕ್ತದಾನಿಗಳ ದಿನಾಚರಣೆ ಕಾರ್ಯಕ್ರಮದಲ್ಲಿ ಮಾತನಾಡಿದರು. ಯಾವುದೇ ಸಮಯದಲ್ಲಿ ಇನ್ನೊಬ್ಬರ ಜೀವವನ್ನು ಉಳಿಸಲು 18 ವರ್ಷದ ಮೇಲ್ಪಟ್ಟ ಎಲ್ಲಾ ಆರೋಗ್ಯವಂತರು ತಪ್ಪದೇ ಸ್ವಯಂ ಪ್ರೇರಿತರಾಗಿ ರಕ್ತದಾನ ಮಾಡಲು ಮುಂದೆ ಬರಬೇಕು ಎಂದರು. ಬಳಿಕ ಕಾಲೇಜು ಸಭಾಂಗಣದಲ್ಲಿ ಆಯೋಜಿಸಿದ್ದ ವೇದಿಕೆ ಕಾರ್ಯಕ್ರಮವನ್ನು ಜಿಲ್ಲಾ ಕ್ಷಯರೋಗ ನಿರ್ಮೂಲನಾಧಿಕಾರಿ ಹಾಗೂ ಹೆಚ್‌ಐವಿ ನಿಯಂತ್ರಣಾಧಿಕಾರಿಯಾದ ಡಾ.ಇಂದ್ರಾಣಿ ಉದ್ಘಾಟಿಸಿದರು. ನಂತರ ಮಾತನಾಡಿದ ಅವರು, ಮನನುಷ್ಯ ಆರೋಗ್ಯವಂತನಾಗಿರಲು ಶುದ್ಧ ರಕ್ತದ ಪರಿಚಲನೆ ಮುಖ್ಯವಾಗಿದೆ. ರಕ್ತದಾನ ಮಾಡುವುದರಿಂದ ಶುದ್ಧವಾದ ರಕ್ತ ಉತ್ಪತ್ತಿಯಾಗುತ್ತದೆ. ಹಾಗಾಗಿ ಅರ್ಹರು ತಪ್ಪದೇ ರಕ್ತದಾನ ಮಾಡಿ, ಇತರರಿಗೆ ಮಾದರಿಯಾಗಬೇಕು ಎಂದು ತಿಳಿಸಿದರು.

ಬಿ ಪಾಸಿಟಿವ್

ನಮ್ಮತನ ಬಿಡುವುದು ದಡ್ಡತನ

ನಮ್ಮತನ ಅಥವಾ ಅಸ್ಮಿತೆ ಎಂಬುದು ಪ್ರತಿಯೊಬ್ಬರಲ್ಲೂ ಇರಲೇ ಬೇಕಾದ್ದು. ನಮ್ಮತನವೇ ಇಲ್ಲ ಅಂದರೆ ಇನ್ನೇನು ಉಳಿಯಲು ಸಾಧ್ಯ? ಇಂದು ನಡೆಯುತ್ತಿರುವ ಅದೆಷ್ಟೋ ಶೀತಲ ಸಮರಗಳು ತಮ್ಮತನ ಉಳಿಸಿಕೊಳ್ಳುವುದಕ್ಕೇ ಎಂಬುದೂ ನಿಜ. ಯಾರಲ್ಲಿ ತಮ್ಮತನವನ್ನು ಕಾಪಿಟ್ಟುಕೊಳ್ಳುವ ಶಕ್ತಿ ಇರುವುದಿಲ್ಲವೋ, ಅಂಥವರು ಇನ್ನೇನನ್ನೂ ಮಾಡಲಾರರು. ಇದೊಂದು ಅಭಿಮಾನದ ಸಂಕೇತ.

ಪ್ರತಿಯೊಬ್ಬರಲ್ಲೂ ಈ ಅಭಿಮಾನ ಎಂಬುದು ಸದಾ ಜಾಗೃತವಾಗಿದ್ದರೇನೇ, ಒಂದು ದೇಶ ತನ್ನ ಅಸ್ತಿತ್ವವನ್ನು ಉಳಿಸಿಕೊಳ್ಳಲು ಶಕ್ಯ. ನಾವೆಷ್ಟೇ ಪ್ರಗತಿ ಪರರು, ಮುಂದುವರಿದವರು, ಆಧುನಿಕತೆಗೆ ತೆರೆದುಕೊಂಡವರು ಅಂತ ಬಡಾಯಿಕೊಚ್ಚಿಕೊಂಡರೂ, ಒಂದೊಮ್ಮೆ ಅಲ್ಲಿ ನಮ್ಮತನ ಇಲ್ಲ ಎಂತಾದರೆ ಎಲ್ಲವೂ ಪೊಳ್ಳು. ಅಂತಹ ಅಭಿವೃದ್ಧಿ, ಪ್ರಗತಿಗಳಿಗೆ ಅರ್ಥವೇ ಇರದು. ಹೀಗಾಗಿ ಮೊದಲು ನಮ್ಮತನವನ್ನು ಬೆಳೆಸಿಕೊಂಡು, ನಮ್ಮವರಿಗಾಗಿಯೇ, ನಮ್ಮವರ ಅಭ್ಯುದಯ, ಶ್ರೇಯಸ್ಸಿಗಾಗಿಯೇ ಯಾರು ಶ್ರಮಿಸುತ್ತಾರೋ ಅಂಥವರೇ ನಿಜವಾದ ನಾಯಕರಾಗಲೂ ಸಾಧ್ಯ. ತಮ್ಮದೆಂಬುದ ಮರೆತು, ಇತರರ ಮಾತಿಗೇ ಹೆಚ್ಚು ಕಿವಿಗೊಡುತ್ತ ಸಾಗುವವರು ಎಂದೂ ಸಾರ್ಥಕತೆ ಪಡೆಯಲಾರರು. ಇದು ಒಂದು ದೇಶಕ್ಕೂ ಅಷ್ಟೇ ಅನ್ವಯ. ನಮ್ಮತನ ಉಳಿಸಿಕೊಳ್ಳುವುದು ಅಂದರೆ ಇತರರ

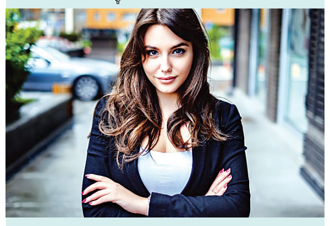

ಕೇಡು ಬಯಸುವುದಲ್ಲ. ಬದಲಿಗೆ ಯಾರಾದರೂ ನಮಗೆ ಕೇಡು ಬಯಸಿದರೆ ಅದಕ್ಕೆ ತಕ್ಕ ಶಾಸ್ತಿ ಕೊಡಲು ನಾವೂ ಸಿದ್ಧ ಎಂಬುದನ್ನೇ ಹೇಳುತ್ತದೆ. ನಮ್ಮತನ ಇಟ್ಟುಕೊಳ್ಳುವುದು ಇತ್ಯನ್ನು ಕೀಳಾಗಿ ಕಾಣುವುದು ಎಂತಲೂ ಅಲ್ಲ. ಬೇರೆಯವರಿಗೆ ಅಪಚಾರ ಎಸಗದೆ, ಪ್ರತಿಯೊಬ್ಬರೂ ತಮ್ಮತನವನ್ನು ಉಳಿಸಿಕೊಂಡರೆ ಸರ್ವರ ಹಿತ ಕಾಪಾಡಿದಂತೆ. ಹೀಗಾಗಿ ಎಲ್ಲವರೂ ನೆಮ್ಮದಿಯ ಬದುಕು ಸಾಗಿಸಲು ಅನುವು ಮಾಡಿದಂತಾಗುತ್ತದೆ. ಅದಕ್ಕೇ ಅನ್ನುವುದು ನಮ್ಮತನ ಎಂದೆಂದೂ ಬಿಡಬೇಡಿ; ಒಂದೊಮ್ಮೆ ಬಿಟ್ಟಿರಿ ಅಂತಾದರೆ ಇದರಷ್ಟು ದಡ್ಡತನ ಬೇರೊಂದಿರಲಿಕ್ಕಿಲ್ಲ.

● **ಶಂಕರನಾರಾಯಣ ಭಟ್**

ಜೀವನದಲ್ಲಿ ಎಲ್ಲವೂ ಸರಿಯಾಗಿ ನಡೆಯುತ್ತಿದೆ ಎನ್ನುವಾಗಲೇ ನಮ್ಮ ನಿರೀಕ್ಷೆಗೂ ಮೀರಿದ ಘಟನೆಗಳು ಬದುಕನ್ನೇ ಅಲ್ಲಾಡಿಸಿಬಿಡುತ್ತದೆ. ಬಹುತೇಕರು ಇನ್ನೂ ನಮ್ಮಿಂದ ಏನೂ ಸಾಧ್ಯವಿಲ್ಲ, ಇಲ್ಲಿಗೆ ನಮ್ಮ ಬದುಕು ಮುಗಿಯಿತು ಎಂದು ಭವಿಷ್ಯದ ಬಗೆಗಿನ ಸುಂದರ ಕನಸನ್ನು ಕೈ ಚೆಲ್ಲುತ್ತಾರೆ. ಆದರೆ ಬದುಕಿನಲ್ಲಿ ಧೃಡವಾದ ಸಂಕಲ್ಪ ಹಾಗೂ ಛಲವಿದ್ದರೆ ಎಂತಹ ಘಟನೆಯನ್ನು ಮೀರಿ ಸಾಧಿಸಲು ಸಾಧ್ಯ ಎಂಬುದಕ್ಕೆ ಇಲ್ಲೊಂದು ಸ್ಫೂರ್ತಿಯ ನಿದರ್ಶನವಿದೆ.

ಛಲಗಾರ್ತಿಯ ಪರ್ವತಾರೋಹಣ

ಪ್ರಪಂಚದ ಅತಿ ಎತ್ತರದ ಪರ್ವತವಾದ ಮೌಂಟ್ ಎವರೆಸ್ಟ್ ಹತ್ತಿದ ಭಾರತದ ಮೊದಲ ಮಹಿಳೆ ಯಾರೆಂದರೆ ಬಚೇಂದ್ರಿ ಪಾಲ್ ಎನ್ನುತ್ತೇವೆ. ಆದರೆ ಅದೇ ಪರ್ವತ ಏರಿದ ವಿಶ್ವದ ಮೊದಲ ಅಂಗವಿಕಲ ಮಹಿಳೆ ಯಾರು ಗೊತ್ತೇ? ಅವರೇ ಭಾರತೀಯ ಛಲಗಾರ್ತಿ ಅರುಣಿಮಾ ಸಿನ್ಹಾ.

1989 ಜುಲೈ 20 ರಂದು ಉತ್ತರ ಪ್ರದೇಶದಲ್ಲಿ ಜನಿಸಿದ ಅರುಣಿಮಾ, ಭಾರತದ ರಾಷ್ಟ್ರೀಯ ವಾಲಿಬಾಲ್ ತಂಡದ ಸದಸ್ಯೆಯಾಗಿದ್ದವಳು. ಜೀವನದಲ್ಲಿ ಶ್ರೇಷ್ಠ ವಾಲಿಬಾಲ್ ಆಟಗಾರ್ತಿ ಆಗಬೇಕೆಂಬ ಮಹತ್ವಾಕಾಂಕ್ಷೆ ಹೊಂದಿದ್ದ ಸಿನ್ಹಾ ಅರೆಸೇನಾ ಪಡೆಗಳಿಗೆ ಸೇರಲು ಬಯಸಿದ್ದಳು. ಅವಳು ಸಿಐಎಸ್‌ಎಫ್ ಪರೀಕ್ಷೆಯನ್ನು ತೆಗೆದುಕೊಳ್ಳಲು 12 ಏಪ್ರಿಲ್ 2011 ರಂದು ದೆಹಲಿಗೆ ರೈಲಿನ ಮೂಲಕ ಪ್ರಯಾಣ ಬೆಳೆಸುವಾಗ ನಡೆದ ಒಂದು ಘಟನೆ ಜೀವನವನ್ನೇ ಬದಲಾಯಿಸಿತು.

ದಿಟ್ಟ ಹೆಜ್ಜೆ

● **ಸುರೇಂದ್ರ ಪೈ, ಭಟ್ಕಳ**

ಛಿದ್ರಗೊಂಡ ಕನಸು

ರೈಲಿನಲ್ಲಿ ಕೆಲವು ಕಳ್ಳರು ಆಕೆಯ ಬ್ಯಾಗ ಮತ್ತು ಚಿನ್ನದ ಸರವನ್ನು ಕಸಿದುಕೊಂಡಾಗ ಅದನ್ನು ವಿರೋಧಿಸುವ

ಸಮಯದಲ್ಲಿ ದುಷ್ಕರ್ಮಿಗಳು ಆಕೆಯನ್ನು ಚಲಿಸುತ್ತಿರುವ ರೈಲಿನಿಂದ ಹೊರ ಎಸೆದರು. ಹಲ್ಲೆಗೊಳಗಾದ ಆಕೆ ಪಕ್ಕದ ರೈಲ್ವೇ ಹಳಿಯ ಮೇಲೆ ಬಿದ್ದಾಗ ಎದುರಿನಿಂದ ಬಂದ ರೈಲಿನ ಚಕ್ರಕ್ಕೆ ಸಿಲುಕಿ ತನ್ನ ಎಡಗಾಲನ್ನು ಶಾಶ್ವತವಾಗಿ ಕಳೆದುಕೊಂಡಳು. ಪ್ರಜ್ಞೆ ಬಂದಾಗ ಅರುಣಿಮಾ ಮಾನಸಿಕವಾಗಿ ಜರ್ಝರಿತಳಾಗಿದ್ದಳು, ಅಲ್ಲಿಗೆ ಆಕೆಯ ವಾಲಿಬಾಲ್ ಕನಸು ಛಿದ್ರವಾಗಿತ್ತು.

ಇದೆಲ್ಲದರ ಮಧ್ಯೆ, ಆಕೆ ಛಲ ಬಿಡಲಿಲ್ಲ. ಜಗತ್ತಿನ ಅತೀ ಎತ್ತರದ ಮೌಂಟ್ ಎವರೆಸ್ಟ್ ಶಿಖರ ಏರುವ ಕನಸನ್ನು ಕಾಣಲಾರಂಭಿಸಿದಳು. ವಿಚಲಿತಗೊಳ್ಳದೇ ಗುರಿ ಸಾಧನೆಯಡೆಗೆ ಗಮನ ಕೇಂದ್ರೀಕರಿಸಿದಳು. ಅದಕ್ಕಾಗಿ ಬಚೇಂದ್ರಿಪಾಲ್ ಅವರನ್ನು ಸಂಪರ್ಕಿಸಿ ತನ್ನ ಕನಸಿನ ಬಗ್ಗೆ ವಿವರಿಸಿ, ಮಾರ್ಗದರ್ಶನ ಮಾಡುವಂತೆ ವಿನಂತಿಸಿಕೊಂಡಾಗ, ನೀನು ಯಾವಾಗ ಎವರೆಸ್ಟ್ ಏರಬೇಕೆಂಬ ಶಪಥ ಮಾಡಿದ್ದಿಯೋ ಆ ಕ್ಷಣದಲ್ಲೇ ನೀನು ತಲುಪಿಬಿಟ್ಟಿದ್ದಿಯಾ, ಈಗ ಕೇವಲ ಭೌತಿಕವಾಗಿ ತಲುಪಬೇಕಷ್ಟೇ ಎಂಬ ಬಚೇಂದ್ರಿಪಾಲ್ ನುಡಿದ ಪ್ರೋತ್ಸಾಹದ ಮಾತುಗಳು ಸಿನ್ಹಾಗೆ ಇನ್ನಷ್ಟು ಚೈತನ್ಯ ನೀಡಿತು.

ಪರಿಶ್ರಮಕ್ಕೆ ಸಂದ ಪ್ರತಿಫಲ

ನಂತರ ಅರಣಿಮಾ ಉತ್ತರಕಾಶಿಯ ನೆಹರು ಇನ್ಸ್ಟಿಟ್ಯೂಟ್ ಆಫ್ ಮೌಂಟೇನಿಯರಿಂಗ್‌ನಲ್ಲಿ ಕೋರ್ಸ್ ಸೇರಿಕೊಂಡಳು. ಎನ್‌ಐಎಮ್ ಮತ್ತು ಟಾಟಾ ಸ್ಟೀಲ್ ಅಡ್ವೆಂಚರ್

ಫೌಂಡೇಶನ್ ಪ್ರಾಯೋಜಕತ್ವವು ಈ ಮಹಾನ್ ಕಾರ್ಯದಲ್ಲಿ ಯಶಸ್ವಿಯಾಗುವ ಅವಳ ಕನಸಿಗೆ ರೆಕ್ಕೆಗಳನ್ನು ನೀಡಿತು. ಅವರು 18 ತಿಂಗಳುಗಳ ಕಾಲ ಕಠಿಣ ತರಬೇತಿಯನ್ನು ಪಡೆದಳು. ಕೃತಕ ಕಾಲಿನಿಂದ ಮೈನಸ್ ಡಿಗ್ರಿ ಉಷ್ಣಾಂಶ ಇರುವ ಪರ್ವತ ಏರುವುದು ಸುಲಭದ ಕೆಲಸವಾಗಿರಲಿಲ್ಲ. ಅದಕ್ಕಾಗಿ ಆಕೆ ಸಾಕಷ್ಟು ತರಬೇತಿ, ಕಠಿಣ ಪರಿಶ್ರಮ ಹಾಕುತ್ತಿದ್ದಳು. ಅದರ ಫಲವೆಂಬಂತೆ 2013ರ ಮೇ 21ರಂದು ಬೆಳಿಗ್ಗೆ ರೈಲು ಅವಘಡದ 2 ವರ್ಷಗಳ ತರುವಾಯ ಅರುಣಿಮಾ ತನ್ನ 26ನೇ ವಯಸ್ಸಿನಲ್ಲಿ ಎವರೆಸ್ಟ್ ಶಿಖರದ ಶೃಂಗವನ್ನು ತಲುಪಿ, ಶಿಖರದ ಮೇಲೆ ಭಾರತದ ತ್ರಿವರ್ಣ ಧ್ವಜವನ್ನು ನೆಟ್ಟು, ಅದರ ಮುಂದೆ ವಿವೇಕಾನಂದ ವಿಗ್ರಹವನ್ನು ಪ್ರತಿಷ್ಠಾಪಿಸುತ್ತಾಳೆ.

ಅರುಣಿಮಾ 2015ರಲ್ಲಿ ಪದ್ಮಶ್ರೀ ಮತ್ತು ತೆನ್ಜಿಂಗ್ ನಾರ್ಗೆ ನ್ಯಾಷನಲ್ ಅಡ್ವೆಂಚರ್ ಪ್ರಶಸ್ತಿ, 2016ರಲ್ಲಿ ಫಸ್ಟ್ ಲೇಡಿ ಪ್ರಶಸ್ತಿ, ಮಲಾಲಾ ಪ್ರಶಸ್ತಿ, ಮಾತಿ ರತನ್ ಸಮ್ಮಾನ್, ಯಶ್ಭಾರತಿ ಪ್ರಶಸ್ತಿ, ರಾಣಿ ಲಕ್ಷ್ಮೀ ಬಾಯಿ ಪ್ರಶಸ್ತಿ ದೊರೆತಿದೆ. ಈಕೆ 'ಬಾರ್ನ್ ಅಗೇನ್ ಆನ್ ಎ ಮೌಂಟೇನ್' ಎನ್ನುವ ಪುಸ್ತಕ ಕೂಡ ಬರೆದಿದ್ದು, 2014ರಲ್ಲಿ ಪ್ರಧಾನಿ ಮೋದಿ ಇದನ್ನು ಬಿಡುಗಡೆ ಮಾಡಿದ್ದಾರೆ.

ಮನಸ್ಸಿದ್ದಲ್ಲಿ ಮಾರ್ಗ ಎನ್ನುವ ಮಾತಿಗೆ ಜೀವಂತ ಉದಾಹರಣೆ ಅರುಣಿಮಾ ಸಿನ್ಹಾ. ಆಕೆಯ ಜೀವನ ಇಂದಿಗೂ ಕೋಟ್ಯಾಂತರ ಜನರಿಗೆ ಒಂದು ಪ್ರೇರಣೆಯಾಗಿದೆ. ಛಲ ಹಾಗೂ ಅದ್ಯಮ ಇಚ್ಛಾಶಕ್ತಿ ಇದ್ದಾಗ ಎಲ್ಲಾ ಸನ್ನಿವೇಶಗಳನ್ನು ಗೆಲ್ಲಬಹುದು ಎಂದು ತೋರಿಸಕೊಟ್ಟ ಅರಣಿಮಾ ಸಿನ್ಹಾಗೊಂದು ಸೆಲ್ಯೂಟ್.

ಪಾದ ಪುರಾಣ

● **ಕೆ.ಶ್ರೀನಿವಾಸರಾವ್,** ಹರಪನಹಳ್ಳಿ

ಮಳೆಗಾಲ ಆರಂಭವಾಗಿದೆ. ಎಲ್ಲೆಡೆ ವರುಣರಾಯನ ಆರ್ಭಟ! ಮಳೆಗೆ ಕಾಲುಗಳು ಸದಾ ಒದ್ದೆ. ಜತೆಗೆ ಛಳಿಯ ಕುಳಿರ್ಗಾಳಿ. ಪಾದಗಳು ಸೆಲೆತು ಪರಿಣಾಮವಾಗಿ ಹಿಮ್ಮಡಿಗಳಲ್ಲಿ ಬಿರುಕು ಉಂಟಾಗುತ್ತವೆ. ನೆಲಕ್ಕೆ ಪಾದ ಸೋಂಕಿದೊಡನೆ ಯಮಯಾತನೆ. ಆ ಬಿರುಕು ಮುಚ್ಚಲು ಮೆಡಿಕಲ್ ಶಾಪಿಗೆ ಓಡುತ್ತೇವೆ. ವ್ಯಾಸಲಿನ್, ಕೋಲ್ಡ್ ಕ್ರೀಂ, ಝಂಡೂ ಬಾಮ್, ಅಮೃತ ಮುಲಾಮು ಇತ್ಯಾದಿ ಔಷಧಿಗಳಿಗಾಗಿ ತಡಕಾಡುತ್ತೇವೆ. ಅದರ ಬದಲಾಗಿ ನಮ್ಮ ಸುತ್ತ ಕಾಣುವ ನೈಸರ್ಗಿಕ ವಸ್ತುಗಳಿಂದ ಪರಿಹಾರ ಕಾಣಬಹುದು. ಹೇಗೆ ಗೊತ್ತೇ ?

- ಒಡೆದ ಜಾಗದಲ್ಲಿ ಹಸಿ ಈರುಳ್ಳಿಯನ್ನು ಉಜ್ಜಿ ಅದರ ತುಂಡನ್ನು ಜಜ್ಜಿ ಕಟ್ಟಬೇಕು.
- 1 ಪಾಲು ಇಂಗು, 2 ಪಾಲು ಏಲಕ್ಕಿ ಪುಡಿ ಸೇರಿಸಿ ಮಾಡಿದ ಚೂರ್ಣದಲ್ಲಿ 2 ಗ್ರಾಂನಷ್ಟು ಬಿಸಿ ಹಾಲಿನಲ್ಲಿ ಕರಗಿಸಿ ರಾತ್ರಿ ಮಲಗುವ ಮುನ್ನ ಸೇವಿಸಬೇಕು. ಜೊತೆಗೆ ಅಣಲೆಕಾಯಿಯ ಚೂರ್ಣವನ್ನು ಬೆಣ್ಣೆಯಲ್ಲಿ ಬೆರೆಸಿ ಪಾದಕ್ಕೆ ಪುನರಪಿ ಹಚ್ಚಬೇಕು.
- ಪಾದದಲ್ಲಿ ಆಣಿ (ಮೊಳೆ)ಯಾಗಿದ್ದರೆ ಆ ಭಾಗವನ್ನು ತೊಳೆದು ಒರೆಸಿ, ಒಣಗಿಸಿ ಗೇರುಬೀಜದ ಸಿಪ್ಪೆಯನ್ನು ಕಾಯಿಸಿ ಅದರ ಎಣ್ಣೆಯನ್ನು ಅದರ ಮೇಲೆ ಹಾಕಬೇಕು.
- ಪಾದಗಳು ಒಡೆದರೆ ಬೆಣ್ಣೆ ಮತ್ತು ಮೇಣದಬತ್ತಿಯನ್ನು ಬಿಸಿಲಿನಲ್ಲಿ ಕಾಯಿಸಿ ಲೇಪಿಸಬೇಕು.
- ಪಾದದ ಅಡಿಯಲ್ಲಿ ಕಲ್ಲೊತ್ತು ಆಗಿದ್ದರೆ ಕಡುಕಾರೆಯ ಬೇರನ್ನು ಉಪ್ಪು ನೀರಿನಲ್ಲಿ ತೇಯ್ದು ಚೆನ್ನಾಗಿ ಕಾಯಿಸಿ ಆರಿಸಿ ಹಚ್ಚಬೇಕು.
- ಹಿಮ್ಮಡಿ ಒಡೆದರೆ ಹರಳೆಣ್ಣೆಯನ್ನು ಅರಸಿನಪುಡಿಯಲ್ಲಿ ಕಲಸಿ ಹಚ್ಚಿ ಅರ್ಧ ಗಂಟೆಯ ನಂತರ ಸ್ನಾನ ಮಾಡಬೇಕು.
- ಹುಣಸೆ ಎಲೆಗಳ ರಸ, ಸಾಸುವೆ, ಅಗ್ರದ ಕಾಯಿ, ಸ್ವಲ್ಪ ರಕ್ತವಾಳ ಎಲ್ಲವನ್ನೂ ಬೆರೆಸಿ ರುಬ್ಬಿ ಅದನ್ನು ಪದೇಪದೇ ಬಿಡದಂತೆ ಹಚ್ಚುತ್ತಿದ್ದರೆ ಕಾಲಲ್ಲಿನ ಆಣಿಯು ಗುಣವಾಗುತ್ತದೆ.
- ಸೀಗೆಕಾಯಿ ಪುಡಿ, ಅರಸಿನ ಪುಡಿ ಸೇರಿಸಿ ನೀರಿನಲ್ಲಿ ಕುದಿಸಿ ಚೂರ್ಣ ಮಾಡಿ ರಾತ್ರಿ ಮಲಗುವಾಗ ಪಾದಕ್ಕೆ ಕಟ್ಟಿಕೊಂಡು ಮಲಗಿದರೆ ಕಲ್ಲೊತ್ತು ಗುಣವಾಗುತ್ತದೆ.
- ಗಂಧದಮರದ ತುಂಡನ್ನು ನೀರಿನಲ್ಲಿ ತೇಯ್ದು ಬೆಣ್ಣೆಯೊಂದಿಗೆ ಬೆರೆಸಿ ಲೇಪಿಸಿದರೆ ಹಿಮ್ಮಡಿ ಒಡೆತ ಮಾಯವಾಗುತ್ತದೆ.
- ಕಾಲಿನಲ್ಲಿ ಆಣೆಯಾಗಿದ್ದರೆ ಓಮದ ಚೂರ್ಣಕ್ಕೆ ಅಷ್ಟೇ ಸಕ್ಕರೆ ಬೆರೆಸಿ ನಿತ್ಯ 5 ಗ್ರಾಂನಷ್ಟು ಸೇವಿಸಬೇಕು.
- ಬೇವಿನ ಎಲೆಗಳನ್ನು ಜಜ್ಜಿ ಮಂದ ಉರಿಯಲ್ಲಿ ತುಪ್ಪದಲ್ಲಿ ಕಪ್ಪಾಗುವಂತೆ ಕರಿಯಬೇಕು. ನಂತರ ಕಪ್ಪಾದ ವಸ್ತು ಬೇರ್ಪಡಿಸಿ ತುಪ್ಪ ಮಾತ್ರ ತೆಗೆದುಕೊಂಡು ಅದಕ್ಕೆ ಸಮಪಾಲು ಮೇಣ ಬೆರೆಸಿ ಒಡೆದ ಹಿಮ್ಮಡಿಗೆ ಲೇಪಿಸಿದರೆ ಬಿರುಕು ಮಾಯವಾಗುತ್ತದೆ.
- ಕಾಲಿನ ಆಣಿ ಗುಣವಾಗಲು ಸಮಾಂಶ ಈರುಳ್ಳಿ ರಸ ಹಾಗೂ ಜೇನುತುಪ್ಪ ಬೆರೆಸಿ ನಿತ್ಯ 2 ಚಮಚ ಸೇವಿಸಬೇಕು.

ಲವ್ ಎವೆರಿ ಬಾಡಿ

ನಿಶ್ಶಕ್ತಿ, ನಿರ್ಜಲೀಕರಣ ಮುಂತಾದ ಸಮಸ್ಯೆಗಳು ಆರಂಭವಾದೊಡನೆ ವೈದ್ಯರು ನೀಡುವ ಸಲಹೆ, ಹಣ್ಣಿನ ರಸ ಸೇವಿಸಿ ಎಂದು. ಹಣ್ಣಿನ ರಸ ಸೇವಿಸಿ ಎಂದೊಡನೆ ನಾವು ಮಾರುಕಟ್ಟೆಗೆ ಹೋಗಿ ಜ್ಯೂಸ್ ಕೊಂಡು ಕುಡಿಯುತ್ತೇವೆ. ಆದರೆ ಇವೆಲ್ಲ ಆರೋಗ್ಯಕ್ಕೆ ನಿಜಕ್ಕೂ ಒಳ್ಳೆಯದಲ್ಲ. ಕೋಕಾ ಕೋಲಾ, ಪೆಪ್ಸಿಯಂಥ ತಂಪು ಪಾನೀಯದಷ್ಟೇ ಜ್ಯೂಸ್ ಕೂಡ ಆರೋಗ್ಯಕ್ಕೆ ಹಾನಿಕರ. ಇದರಲ್ಲಿ ಸಕ್ಕರೆ ಪ್ರಮಾಣ ಹೆಚ್ಚಾಗಿರುವುದರಿಂದ ದೇಹದ ಶಕ್ತಿ ಕುಂಠಿತವಾಗುವುದಲ್ಲದೆ, ಅಡ್ಡ ಪರಿಣಾಮಗಳು ಹೆಚ್ಚು. ವಿಪರೀತ ಸಕ್ಕರೆಯಿರುವ ಆರು ಕಿತ್ತಳೆ ಹಣ್ಣಿನ ಜ್ಯೂಸ್ ಕುಡಿಯುವುದಕ್ಕಿಂತ ಒಂದೋ, ಎರಡೋ ತಾಜಾ ಹಣ್ಣನ್ನು ತಿಂದರೂ ಸಾಕು.

ಅದು ದೇಹಕಕ್ಕೆ ಸಾಕಷ್ಟು ಶಕ್ತಿ ನೀಡುತ್ತದೆ. ಹಾಗೆಯೇ ತಾಜಾ ಹಣ್ಣಿನ ರಸದಲ್ಲಿ ಕ್ಯಾಲರಿ ಜಾಸ್ತಿ ಇರುತ್ತದೆ. ಇದು ದೇಹಕ್ಕೆ ಅಗತ್ಯ ಪೋಷಕಾಂಶಗಳನ್ನೂ, ಶಕ್ತಿಯನ್ನೂ ನೀಡುತ್ತದೆ.

● **ದೇಹಾಭಿ'ಮಾಣಿ'**

ನೀವೂ ಬರೆಯಬಹುದು

ನಮ್ಮ ವಿಳಾಸ:
ಪುರವಣಿ ವಿಭಾಗ, ನಂ.1687,
ಮೊದಲ ಮಹಡಿ, ನಿಸರ್ಗ ಸೆರೆನಿಟಿ
ಕಾಂಪ್ಲೆಕ್ಸ್, ರಾಘವೇಂದ್ರ ಸ್ವಾಮಿ ಮಠದ
ಹತ್ತಿರ, ಬಿಇಎಂಎಲ್ ಬಡಾವಣೆ,
ರಾಜರಾಜೇಶ್ವರಿ ನಗರ,
ಬೆಂಗಳೂರು-560098
ಇ-ಮೇಲ್:
vishwavanimagazine
@gmail.com

ಪ್ರೀ ವೆಡ್ಡಿಂಗ್ ಶೂಟ್ ಟ್ರೆಂಡ್!

ಇಂದಿನ ದಿನಗಳಲ್ಲಿ ಪ್ರೀ ವೆಡ್ಡಿಂಗ್ ಶೂಟ್‌ಗಳದ್ದೇ ಅಬ್ಬರ! ಜತೆಗೆ ಈಗಿನ ಟ್ರೆಂಡ್ ಅನ್ನಿಸಿಕೊಂಡಿದೆ. ಅದಿಲ್ಲದೆ ಮದುವೆ ಪರಿಪೂರ್ಣ ಆಗೋದೇ ಇಲ್ಲ ಅನ್ನುವ ಮಟ್ಟಕ್ಕೆ ತಲುಪಿದ್ದಾರೆ ಇಂದಿನ ಪೀಳಿಗೆಯ ಜನರು. ಮದುವೆಗಿಂತ ಹೆಚ್ಚಾಗಿ ಪ್ರೀ ವೆಡ್ಡಿಂಗ್ ಶೂಟ್ ಕಡೆ ಗಮನ. ವಿಭಿನ್ನ ರೀತಿಯಲ್ಲಿ ಎಲ್ಲರ ಗಮನ ಸೆಳೆಯುವಂತಿರಬೇಕೆಂದು, ಆಡಂಬರದ ಉಡುಗೆ-ತೊಡುಗೆಗಳು, ವಿಶೇಷವಾದ ಸ್ಥಳಗಳನ್ನು ಆರಿಸಿಕೊಂಡು ತಿಂಗಳುಗಟ್ಟಲೆ ಪ್ರೀ ವೆಡ್ಡಿಂಗ್ ಶೂಟ್ ಮಾಡಿಸುತ್ತಾರೆ.

ಇದಕ್ಕೆ ವ್ಯಯಿಸುವುದೇನು ಕಡಿಮೆ ಖರ್ಚಲ್ಲ. ವಿವಿಧ ಲೊಕೇಶನ್‌ಗಳನ್ನು ಆಯ್ದುಕೊಂಡು, ದುಬಾರಿ ವೆಚ್ಚದ ಫೋಟೋ ಶೂಟ್‌ನ್ನೇ ಮಾಡುತ್ತಾರೆ. ಈ ಪ್ರೀ ವೆಡ್ಡಿಂಗ್ ಶೂಟ್‌ನಲ್ಲಿ ಹಲವಾರು ವೈಖರಿ;

● **ವಾಣಿ ಮೈಸೂರು**

- ಬೆಳದಿಂಗಳ ರಾತ್ರಿ, ಚಂದಿರನ ಬೆಳಕಲ್ಲಿ, ಅಂಬರದಲ್ಲಿ ಹೊಳೆಯುವ ನಕ್ಷತ್ರಗಳ ಸಾಲಿನ ಹಿನ್ನಲೆಯಲ್ಲಿ, ಕೊಡೆಹಿಡಿದ ಜೋಡಿಗಳು ದೇವಲೋಕದ ರತಿ ಮನ್ಮಥರಂತೆ ಕಂಗೊಳಿಸುತ್ತಾರೆ.
- ಸ್ಮೋಕ್ ಬಾಂಬ್ ಫೋಟೋ ಶೂಟ್ ಈಗಾಗಲೇ ಸಾಕಷ್ಟು ಟ್ರೆಂಡ್ ಸೃಷ್ಟಿ ಮಾಡಿದೆ. ಸಾಕಷ್ಟು ಬಣ್ಣಗಳನ್ನು ಬಳಸಿ ಮಾಡುವ ಈ ಸೆಟ್ಟಿಂಗ್ಸ್, ಫೋಟೋ ಶೂಟ್‌ಗೆ ವಿಶೇಷ ಮೆರುಗು ನೀಡುತ್ತದೆ.
- ಮನೆಯಲ್ಲೇ ಇರುವ ಮುದ್ದಿನಿಂದ ಸಾಕಿದ ಪ್ರಾಣಿಗಳ ಜತೆಗೆ ನವಜೋಡಿಗಳು ಫೋಟೋ ಶೂಟ್ ಮಾಡಿ, ತಮ್ಮ ಪ್ರಾಣಿಪ್ರೀತಿಯನ್ನು ತೋರ್ಪಡಿಸುತ್ತಾರೆ.
- ಶಾಸ್ತ್ರ- ಸಂಪ್ರದಾಯ ಬಿಂಬಿಸುವ ಹಾಗೂ ದೇವಾಲಯಗಳ ಹಿನ್ನೆಲೆಯಲ್ಲಿ ಸಾಂಪ್ರದಾಯಿಕ ಉಡುಗೆ ತೊಟ್ಟ ಗಂಡು-ಹೆಣ್ಣು ಮನಮೋಹಕವಾಗಿ ಗಮನ ಸೆಳೆಯುತ್ತಾರೆ.
- ಸೂರ್ಯಾಸ್ತದ ವೇಳೆ, ಸಮುದ್ರ, ಬೆಟ್ಟ ಗುಡ್ಡಗಳ ಹಿನ್ನಲೆಯಲ್ಲಿ, ನೈಸರ್ಗಿಕ ಬೆಳಕಿನಲ್ಲಿ ಮಾಡುವ ಫೋಟೋ ಶೂಟ್ ನ್ಯಾಚುರಲ್ ಆಗಿ ಇರುತ್ತದೆ.
- ಥೀಮ್ ಫೋಟೋ ಶೂಟ್ ಸಹ ಆಕರ್ಷಕವಾಗಿರುತ್ತದೆ. ಹಳ್ಳಿ ಶೈಲಿಯಲ್ಲಿ, ಮಾಡ್ರನ್ ವೆಸ್ಟರ್ನ್ ಲುಕ್ ಇವುಗಳೆಲ್ಲಾ ಈಗಿನ ಯುವಜನತೆಯ ಆಯ್ಕೆ.

ಕೆಲವೊಮ್ಮೆ ಈ ಫೋಟೋ ಶೂಟ್‌ಗಳು ಮುಜುಗರ ಉಂಟು ಮಾಡುವ ಪ್ರಸಂಗಗಳೂ ಇವೆ. ಮದುವೆ ಮನೆ ಹಾಲ್ ಒಳಗೆ ಪ್ರವೇಶಿಸಿದಾಗ ಟಿವಿ ಪರದೆಯಲ್ಲಿ ಅಬ್ಬರಿಸುವ ಪ್ರೇಮ ಗೀತೆ, ವಧು ವರರ ವೈವಿಧ್ಯಮಯ ಚಿತ್ರಪಟ, ವಸ್ತ್ರವಿನ್ಯಾಸ ಹಾಗೂ ವಿಡಿಯೋ ತುಣುಕುಗಳು ಕಣ್ಮನ ಸೆಳೆಯುತ್ತದೆ. ಇನ್ನೊಂದೆಡೆ ಹಣೆಗೆ ಮುತ್ತಿಡುವುದು, ಸೊಂಟ ಬಳಸುವ ಹಾಗು ಮುದ್ದಾಡುವ ದೃಶ್ಯಗಳು ವಯಸ್ಸಾದವರು ಹಾಗು ಕೆಲವರಿಗೆ ಮುಜುಗರ ಅನ್ನಿಸಬಹುದು. ಶ್ರೀಮಂತರ ಪಾಲಿಗೆ ಇದೆಲ್ಲಾ ದುಡ್ಡು ಖರ್ಚು ಮಾಡಲು, ಆಡಂಬರ-ಪ್ರತಿಷ್ಟೆ ತೋರಿಸಲು ಒಂದು ದಾರಿ. ಆದರೆ ಮಧ್ಯಮ ವರ್ಗ, ಬಡವರ ಪಾಲಿಗೆ ಇದು ಬಿಸಿತುಪ್ಪ. ಎಷ್ಟೇ ಕಷ್ಟವಾದರೂ ಸರಿ, ಮಕ್ಕಳ ಆಸೆ ಕನಸಿಗೆ ಸಮ್ಮತಿ ತೋರಿಸಲೇ ಬೇಕಾದ ಅನಿವಾರ್ಯತೆ ಅವರಿಗೆ.